



Matrícula de educación común por lugar de residencia

**Dirección General de Evaluación de la Calidad
Educativa**

Ministerio de Educación

Gobierno de la Ciudad Autónoma de Buenos Aires

Febrero de 2014

Jefe de Gobierno
Mauricio Macri

Ministro de Educación
Esteban Bullrich

Jefe de Gabinete
Diego Fernández

Subsecretaria de Gestión Educativa y Coordinación Pedagógica
Ana María Ravaglia

**Subsecretario de Gestión Económica Financiera y de
Administración de Recursos**
Carlos Javier Regazzoni

Subsecretario de Políticas Educativas y Carrera Docente
Alejandro Oscar Finocchiaro

Subsecretaria de Equidad Educativa
María Soledad Acuña

Directora General de Evaluación de la Calidad Educativa
Silvia Montoya



GOBIERNO DE LA CIUDAD DE BUENOS AIRES

Ministerio de Educación
"2014. Año de las Letras Argentinas"

Equipo de trabajo

Directora General de Evaluación de la Calidad Educativa

Silvia Montoya

Gabinete de la Dirección General de Evaluación de la Calidad Educativa

Víctor Volman

Diego González Bonorino

María Laura Frugoni

Ana Laura Schinder



GOBIERNO DE LA CIUDAD DE BUENOS AIRES

Ministerio de Educación
"2014. Año de las Letras Argentinas"

Siglas y acrónimos

CABA:	Ciudad Autónoma de Buenos Aires.
D.E.:	Distrito escolar.
DGECE:	Dirección General de Evaluación de la Calidad Educativa.
GBA:	Gran Buenos Aires.
GCABA:	Gobierno de la Ciudad Autónoma de Buenos Aires.
ME:	Ministerio de Educación.
MEGC:	Ministerio de Educación del Gobierno de la Ciudad.
RA:	Relevamiento anual.



GOBIERNO DE LA CIUDAD DE BUENOS AIRES

Ministerio de Educación
"2014. Año de las Letras Argentinas"

Índice

I. Matrícula de educación común por lugar de residencia	4
II. Análisis por comuna.....	7
III. Análisis por distrito escolar	11
IV. Conclusión.....	15
V. Anexo	17



GOBIERNO DE LA CIUDAD DE BUENOS AIRES

Ministerio de Educación
"2014. Año de las Letras Argentinas"

I. Matrícula de educación común por lugar de residencia

En este informe se presenta la descripción de la matrícula por residencia del alumno de los niveles inicial, primario y medio de educación común. En la primera parte se analiza el total de la matrícula en la Ciudad Autónoma de Buenos Aires (CABA). En la segunda sección se describe la distribución de la población escolar por comuna según el domicilio del estudiante. En tercer lugar, se hace una revisión de la matrícula por distrito escolar. Por último, se presentan los comentarios finales haciendo una revisión de lo expresado a lo largo del informe.

Es importante destacar que la CABA es una jurisdicción abierta. Esto quiere decir que los servicios educativos que se prestan dentro de la jurisdicción están disponibles también para aquellos ciudadanos que no habiten en ella. Así mismo, los ciudadanos que residen en la CABA pueden optar por servicios que se prestan fuera de ella. Es importante mencionar esto, ya que este informe analiza cómo alumnos que residen fuera de la Ciudad Autónoma asisten a escuelas que se sitúan dentro de la misma.

Entre 2010 y 2011 el total de matrícula aumentó en medio punto porcentual y la matrícula domiciliada en CABA aumentó en 1,5 puntos porcentuales.

Cuadro 1: Datos generales de matrícula por domicilio. Años 2010 y 2011. CABA.

MATRÍCULA POR DOMICILIO	2010	2011	Variación anual (en %)
Total de alumnos	564.455	567.515	0,5
Alumnos domiciliados en CABA	504.853	512.810	1,5
% domiciliados en CABA	89	90	1,0
% domiciliados en provincia de Bs. As.	11	10	-1,0

Fuente: Relevamiento Anual 2010 y 2011 - Gerencia Operativa de Investigación y Estadística (GOIyE) - Dirección General de Evaluación de la Calidad Educativa (DGECE) - Ministerio de Educación de la Ciudad Autónoma de Buenos Aires.

En el año 2010 la matrícula total fue de 564,5 mil, de la cual el 89% tenía domicilio en la CABA. Para el 2011, la matrícula total aumentó a 567,5 mil, siendo el porcentaje de domiciliados en la Ciudad 90%.



GOBIERNO DE LA CIUDAD DE BUENOS AIRES

Ministerio de Educación
"2014. Año de las Letras Argentinas"

En el nivel medio de educación común se registra la mayor participación de la matrícula residente en Provincia (14%). Contrariamente, las escuelas del nivel inicial reciben al menor porcentaje de alumnos residentes en Provincia (alrededor de seis puntos porcentuales). Estas proporciones no presentaron variaciones significativas entre 2010 y 2011.

Gráfico 1: Matrícula domiciliada en la CABA y en la provincia de Buenos Aires por nivel educativo. En porcentaje. Años 2010 y 2011. CABA.

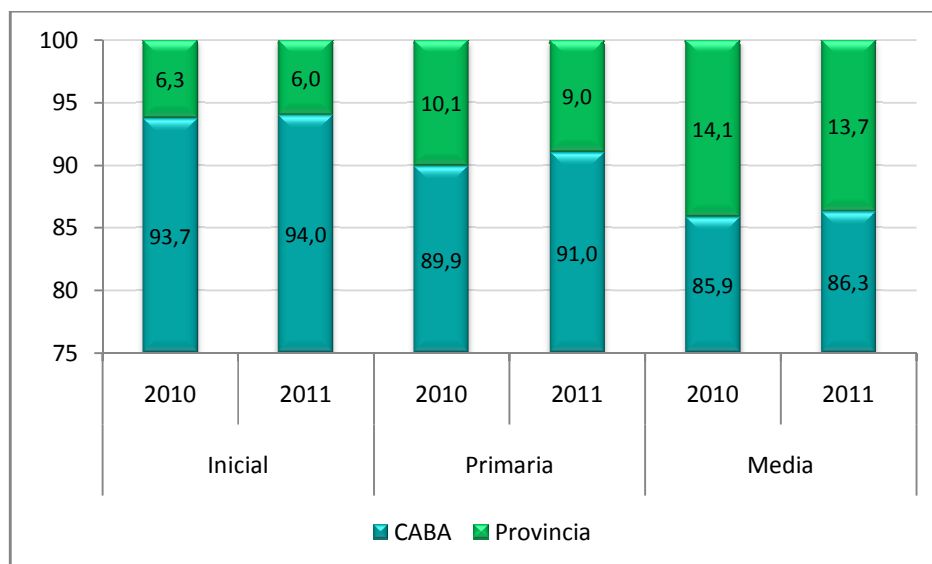

Fuente: Relevamiento Anual 2010 y 2011 - Gerencia Operativa de Investigación y Estadística (GOIyE) - Dirección General de Evaluación de la Calidad Educativa (DGECE) - Ministerio de Educación de la Ciudad Autónoma de Buenos Aires.

En el año 2010, en el sector de gestión privada para los niveles primario y medio se observa un porcentaje de matrícula domiciliada en Provincia alrededor del 8%, mientras que para el nivel de educación inicial este valor es levemente inferior (6%). En el sector de gestión estatal el nivel medio presentó una mayor proporción de matrícula domiciliada en Provincia (19%), siguiéndole el nivel primario (12%) y por último, con el menor porcentaje, el nivel inicial (6%). Esta relación se mantuvo para el año 2011, y en el caso del nivel inicial la proporción fue casi la misma para ambos sectores de gestión (6%).



GOBIERNO DE LA CIUDAD DE BUENOS AIRES

Ministerio de Educación
 "2014. Año de las Letras Argentinas"

Gráfico 2: Matrícula domiciliada en la CABA y en la Provincia de Bs. As. por sector de gestión y nivel de educación. En porcentaje. Años 2010 y 2011. CABA.

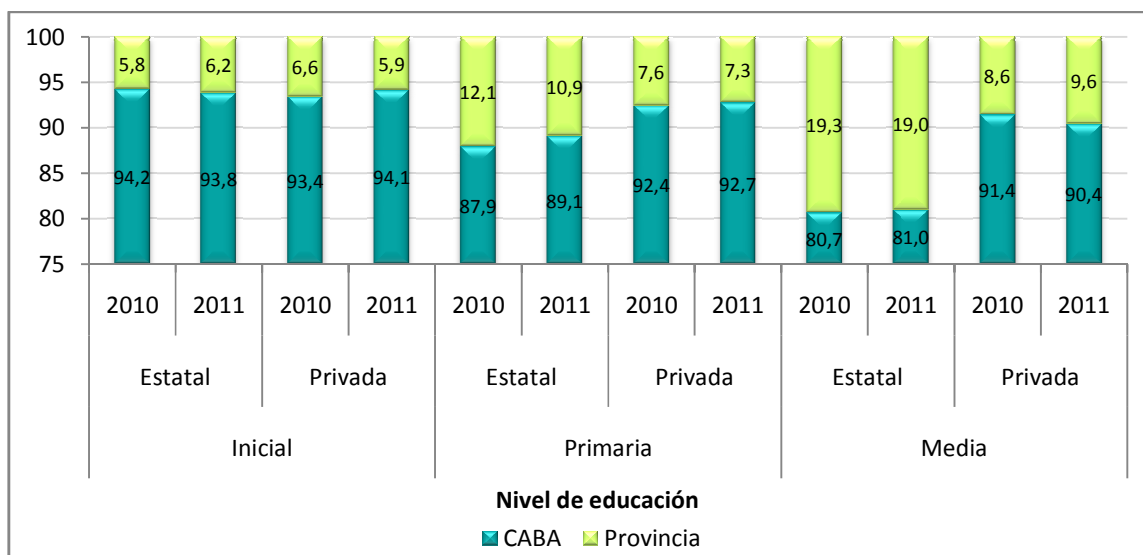

Fuente: Relevamiento Anual 2010 y 2011 - Gerencia Operativa de Investigación y Estadística (GOIyE) - Dirección General de Evaluación de la Calidad Educativa (DGECE) - Ministerio de Educación de la Ciudad Autónoma de Buenos Aires.

Del total de matrícula que no reside en la CABA, casi el 100% reside en el Gran Buenos Aires (GBA), y la diferencia reside en el resto de la Provincia. Este porcentaje aumentó entre 2010 y 2011 para el sector de gestión privada y disminuyó levemente para el sector estatal, manteniéndose en todos los casos superior a los 97 puntos porcentuales.

Al analizar por nivel de educación, en el inicial y el primario se observa que, tanto en 2010 como en 2011 casi toda la matrícula que no reside en la CABA tiene domicilio en el GBA. En el caso del nivel medio, el porcentaje disminuyó levemente entre 2010 y 2011 pero igualmente fue cercano al 100%.



GOBIERNO DE LA CIUDAD DE BUENOS AIRES

Ministerio de Educación
"2014. Año de las Letras Argentinas"

II. Análisis por comuna

Para el sector de gestión estatal, las comunas con mayor porcentaje de matrícula domiciliada fuera de la CABA son la 11 y la 12 (valor promedio de 27%). Las comunas 5, 6 y 7 son las que presentan el menor porcentaje (aproximadamente 5%). En el sector de gestión privada, las comunas 8 y 9 son las que tienen mayor proporción de estudiantes domiciliados fuera de la CABA (alrededor del 22%), y las comunas con menor proporción de matrícula no domiciliada en la CABA son la 6 y la 7 (1%). Por otro lado, es notable la diferencia que existe para cada comuna entre los dos sectores de gestión, con excepción de la comuna 1 donde los resultados son muy parejos.

Cabe destacar que las comunas con mayor porcentaje de matrícula domiciliada fuera de la CABA, tanto en el sector de gestión estatal como privada, son las que se encuentran en los límites de la Ciudad. En el caso del sector estatal son las dos comunas que limitan al noroeste, y en el caso del sector privado lo hacen al suroeste. Por otro lado, las comunas con menor porcentaje de matrícula domiciliada fuera de la CABA son las comunas que se encuentran en el centro de la CABA, tanto en el sector de gestión estatal como en el sector privado.

Esta tendencia se debería a la cercanía de las comunas 8, 9, 11 y 12 al Gran Buenos Aires (GBA). Las líneas de transporte de trenes y colectivos que conectan el GBA con la CABA facilitan el ingreso hacia la Ciudad. Además de la proximidad, la mayor calidad educativa de las escuelas de la Ciudad explicaría esta tendencia de que las comunas que se encuentran en el límite de la Ciudad son las que presentan mayores porcentajes de matrícula domiciliada fuera de la CABA. Esto se da también, aunque en menor grado, para las comunas 4 y 10, completando de esta manera todo el límite de la Ciudad.



GOBIERNO DE LA CIUDAD DE BUENOS AIRES

Ministerio de Educación
"2014. Año de las Letras Argentinas"

Gráfico 3: Matrícula no domiciliada en la CABA por comuna y sector de gestión. En porcentaje.
Año 2011. CABA.

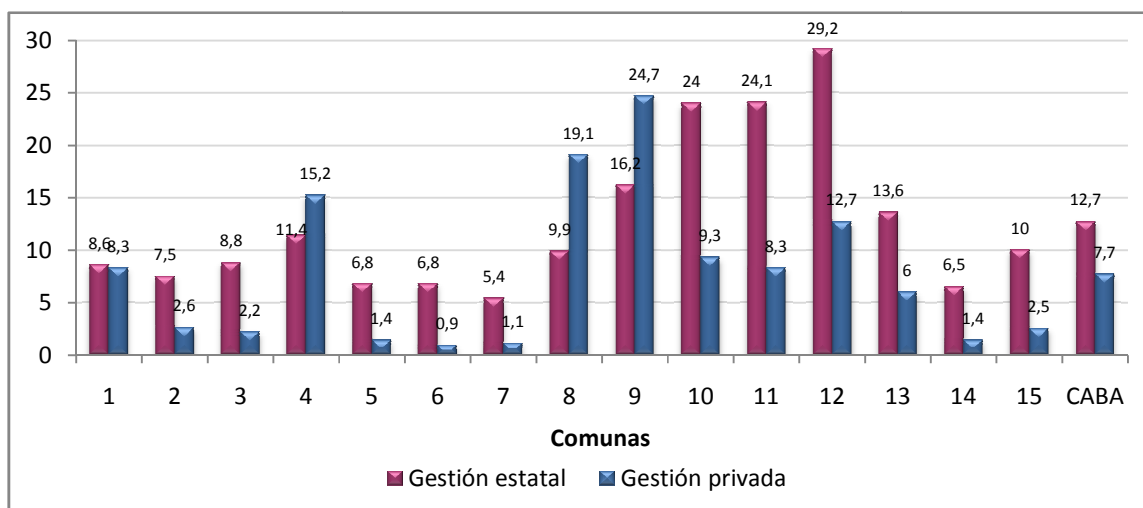

Fuente: Relevamiento Anual 2011 - Gerencia Operativa de Investigación y Estadística (GOIyE) - Dirección General de Evaluación de la Calidad Educativa (DGECE) - Ministerio de Educación de la Ciudad Autónoma de Buenos Aires.

Para el nivel inicial de educación, en el sector de gestión estatal las comunas con mayor porcentaje de matrícula domiciliada fuera de la Ciudad son la 11 y la 12 (valores superiores al 13%), y en el sector privado la 8 y la 9 (valores superiores al 16%). Las comunas con menor porcentaje de matrícula no domiciliada en la CABA en el sector estatal son las 3, 5 y 6 (aproximadamente 1 punto porcentual), y en el sector privado las 6, 7 y 14 (menos del 1%). Además, se puede observar que para las comunas 5, 6 y 7 los resultados para los dos sectores de gestión son muy similares, en comparación a los valores que caracterizan al resto de las comunas.



GOBIERNO DE LA CIUDAD DE BUENOS AIRES

Ministerio de Educación
"2014. Año de las Letras Argentinas"

Gráfico 4: Matrícula no domiciliada en la CABA por comuna y sector de gestión, para el nivel inicial de educación común. En porcentaje. Año 2011. CABA.

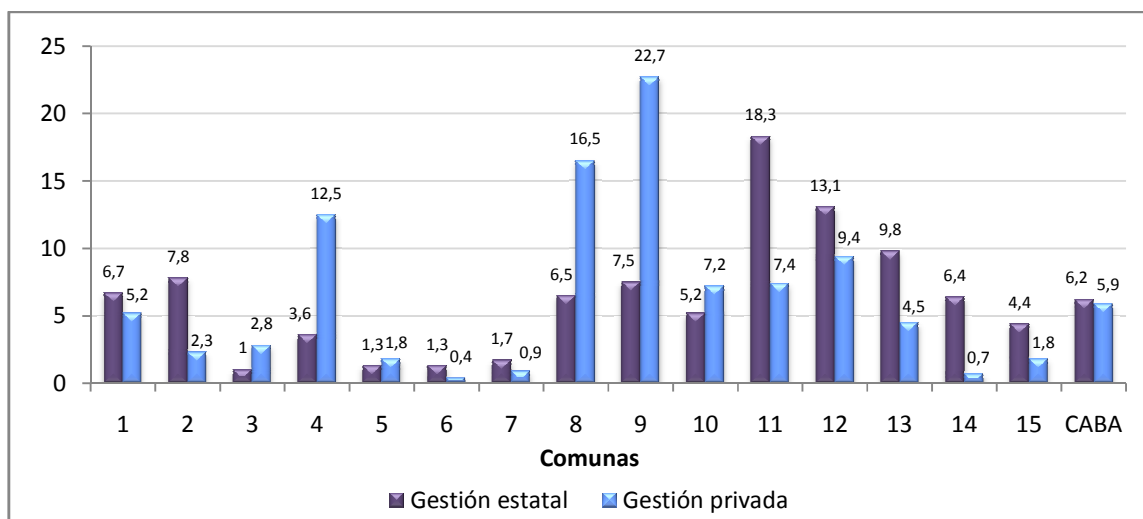

Fuente: Relevamiento Anual 2011 - Gerencia Operativa de Investigación y Estadística (GOIyE) - Dirección General de Evaluación de la Calidad Educativa (DGECE) - Ministerio de Educación de la Ciudad Autónoma de Buenos Aires.

Para el nivel primario, las comunas con mayor porcentaje de matrícula no domiciliada en la CABA en el sector estatal son la 11 y la 12 (valores mayores al 25%), y en el sector privado la 8 y la 9 (alrededor del 20%). Por otro lado, las comunas con menor porcentaje de matrícula domiciliada fuera de la Ciudad son la 6 y la 7 en el sector estatal (valor aproximado del 2%), y la 5 y la 6 en el sector privado (menos de 1 punto porcentual). En el nivel primario se observa que para la comuna 1 prácticamente no hay diferencia del valor entre un sector de gestión y el otro.



GOBIERNO DE LA CIUDAD DE BUENOS AIRES

Ministerio de Educación
"2014. Año de las Letras Argentinas"

Gráfico 5: Matrícula no domiciliada en la CABA por comuna y sector de gestión, para el nivel primario de educación común. En porcentaje. Año 2011. CABA.

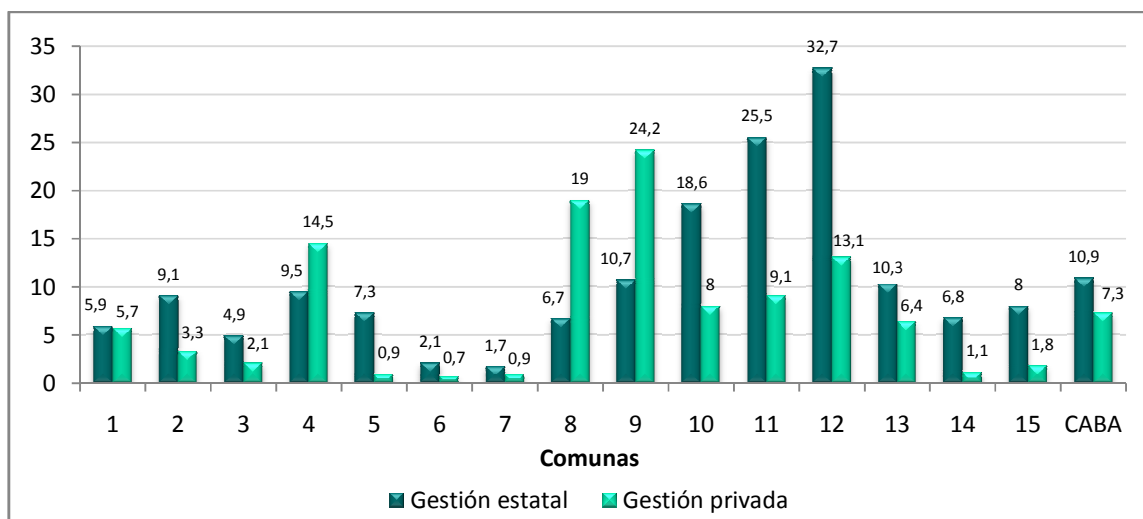

Fuente: Relevamiento Anual 2011 - Gerencia Operativa de Investigación y Estadística (GOIyE) - Dirección General de Evaluación de la Calidad Educativa (DGECE) - Ministerio de Educación de la Ciudad Autónoma de Buenos Aires.

Para el nivel medio, las comunas con mayor proporción de matrícula no domiciliada en la CABA son la 10 y la 12 en el sector estatal (valores superiores al 35%), y las comunas 8 y 9 en el sector privado (mayor al 20%). Las comunas que tienen el menor porcentaje de estudiantes que residen fuera de la Ciudad son la 2 y la 14 en el sector estatal (menos del 6%), y la 2 y la 6 en el sector privado (menos de los 2 puntos porcentuales). En este caso, la comuna 1 presenta un mayor porcentaje de matrícula no domiciliada en la CABA en el sector de gestión privada.



GOBIERNO DE LA CIUDAD DE BUENOS AIRES

Ministerio de Educación
"2014. Año de las Letras Argentinas"

Gráfico 6: Matrícula no domiciliada en la CABA por comuna y sector de gestión, para el nivel medio de educación común. En porcentaje. Año 2011. CABA.

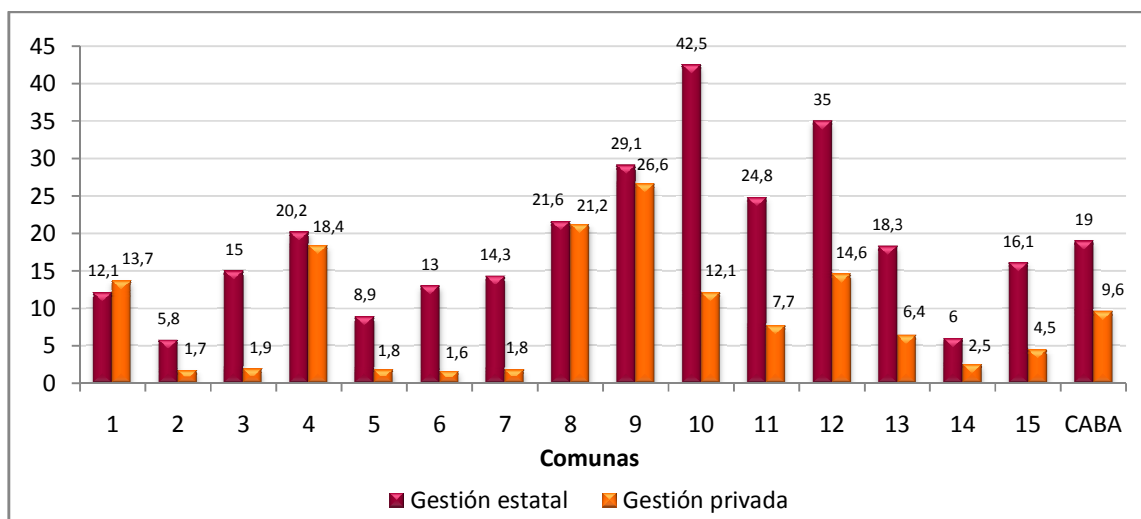

Fuente: Relevamiento Anual 2011 - Gerencia Operativa de Investigación y Estadística (GOIyE) - Dirección General de Evaluación de la Calidad Educativa (DGECE) - Ministerio de Educación de la Ciudad Autónoma de Buenos Aires.

III. Análisis por distrito escolar

En esta sección se realizará un análisis de la matrícula por distrito escolar, en función del lugar de residencia del alumno.

Los distritos escolares con mayor porcentaje de matrícula domiciliada fuera de la Ciudad son el 16 y el 17 en el sector estatal (alrededor del 35%), y los distritos 20 y 21 en el sector privado (30%). Por otro lado, los distritos escolares con menor porcentaje de estudiantes no residentes en Ciudad son el 7 y el 12 para ambos sectores de gestión (alrededor de un punto porcentual).

Al igual que en la distinción por comuna, los distritos escolares con mayor porcentaje de matrícula domiciliada fuera de la Ciudad son los que se encuentran en el límite de la misma. En el caso del sector estatal, los distritos 16 y 17 son los que se sitúan en el noroeste de la CABA, y en el caso del sector privado los distritos escolares 20 y 21 se sitúan en el suroeste de la Ciudad. Por otro lado, los



GOBIERNO DE LA CIUDAD DE BUENOS AIRES

Ministerio de Educación
"2014. Año de las Letras Argentinas"

distritos con menor porcentaje de matrícula domiciliada fuera de CABA (7 y 12) son los que se encuentran en el centro de la Ciudad.

Nuevamente, esta tendencia se debe a la cercanía de estos distritos escolares al GBA y al acceso facilitado por las líneas de transporte de trenes y colectivos que conectan la jurisdicción con el resto de la provincia de Buenos Aires. La combinación entre calidad educativa y lo previamente mencionado explicaría el mayor porcentaje de matrícula domiciliada fuera de la CABA para estos distritos escolares.

Gráfico 7: Matrícula no domiciliada en la CABA por distrito escolar, y por sector de gestión. En porcentaje. Año 2011. CABA.

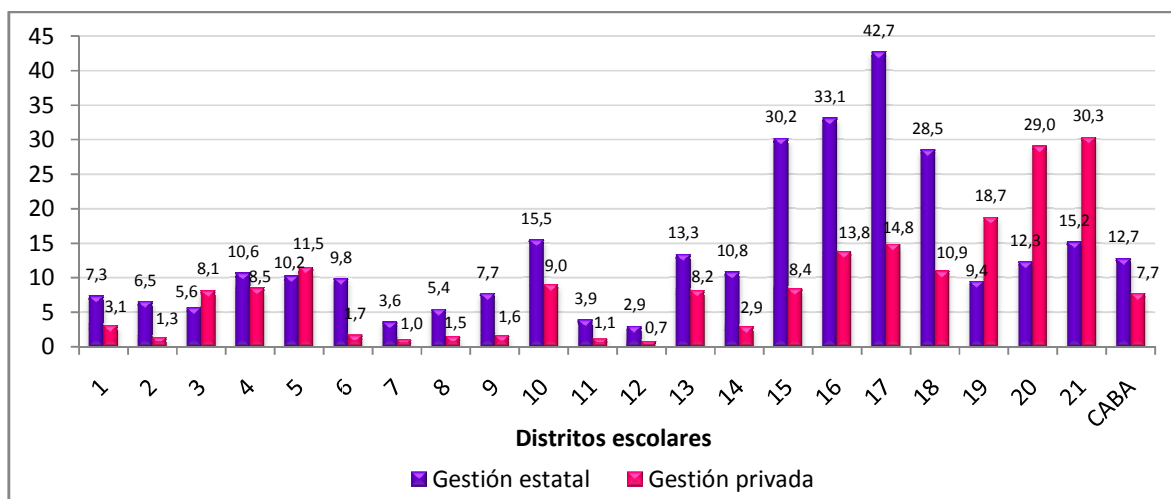

Fuente: Relevamiento Anual 2011 - Gerencia Operativa de Investigación y Estadística (GOIyE) - Dirección General de Evaluación de la Calidad Educativa (DGECE) - Ministerio de Educación de la Ciudad Autónoma de Buenos Aires.

Para el nivel inicial, los distritos escolares con mayor porcentaje de matrícula no domiciliada en la CABA son el 16 y 17 en el sector estatal (alrededor del 20%), y los distritos 20 y 21 en el sector privado (valor aproximado del 27%). Los distritos escolares con menor porcentaje de estudiantes residentes fuera de la Ciudad son el 13 y el 19 en el sector estatal, y el 7 y 12 en el sector privado (en ambos sectores el valor es menor al punto porcentual).



GOBIERNO DE LA CIUDAD DE BUENOS AIRES

Ministerio de Educación
"2014. Año de las Letras Argentinas"

Gráfico 8: Matrícula no domiciliada en la CABA por distrito escolar y por sector de gestión, para el nivel inicial de educación común. En porcentaje. Año 2011. CABA.

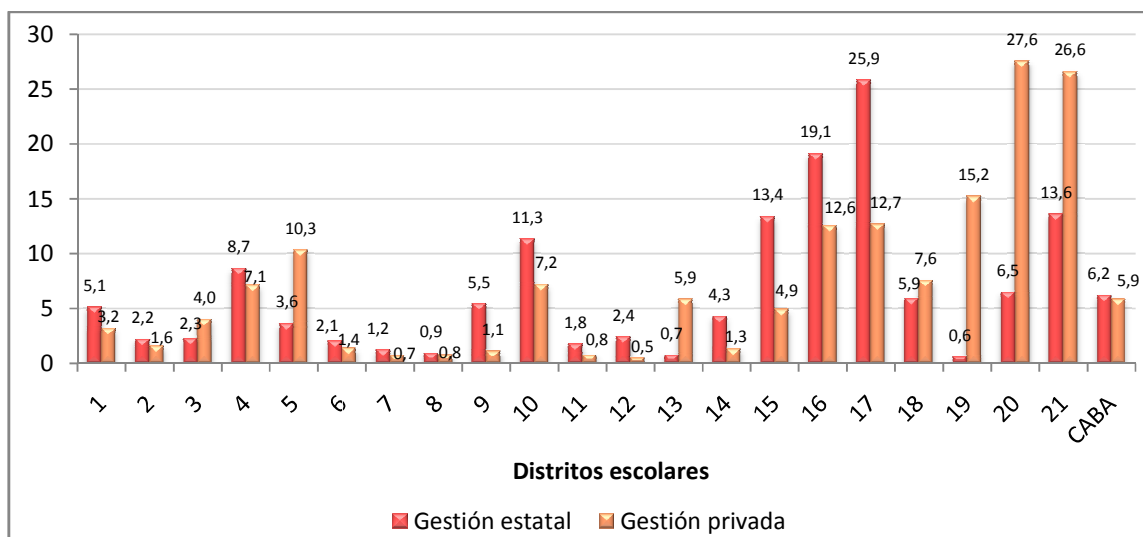

Fuente: Relevamiento Anual 2011 - Gerencia Operativa de Investigación y Estadística (GOIyE) - Dirección General de Evaluación de la Calidad Educativa (DGECE) - Ministerio de Educación de la Ciudad Autónoma de Buenos Aires.

Para el nivel primario, los distritos con mayor porcentaje de matrícula no domiciliada en la Ciudad son el 16 y 17 en el sector estatal (valores superiores al 35%), y el 20 y 21 en el sector privado (alrededor del 30%). Los distritos con los menores porcentajes de estudiantes domiciliados fuera de la CABA son el 8 y el 11 en el sector estatal (menos del 2%) y los distritos 11 y 12 en el sector privado (menos de un punto porcentual).



GOBIERNO DE LA CIUDAD DE BUENOS AIRES

Ministerio de Educación
"2014. Año de las Letras Argentinas"

Gráfico 9: Matrícula no domiciliada en la CABA por distrito escolar y por sector de gestión, para el nivel primario de educación común. En porcentaje. Año 2011. CABA.

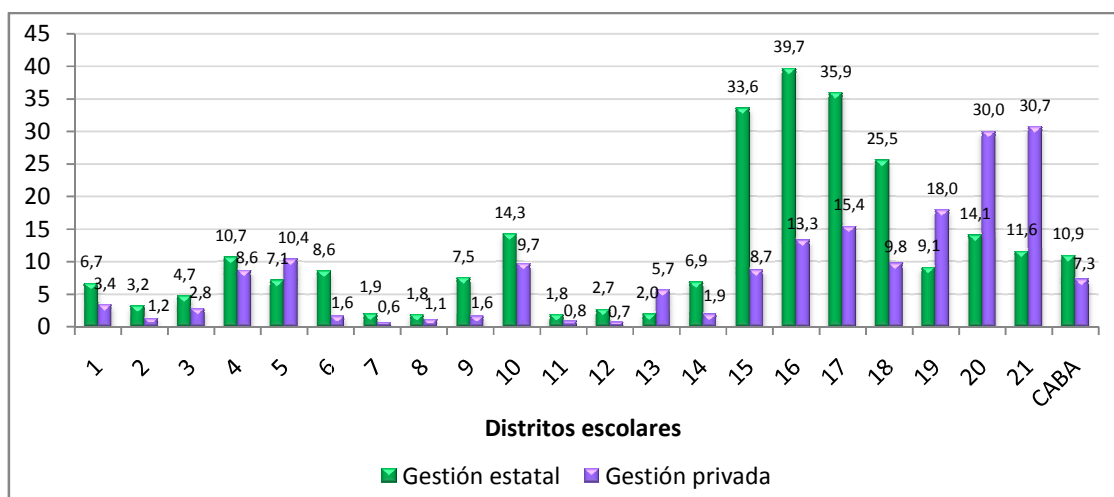

Fuente: Relevamiento Anual 2011 - Gerencia Operativa de Investigación y Estadística (GOIyE) - Dirección General de Evaluación de la Calidad Educativa (DGECE) - Ministerio de Educación de la Ciudad Autónoma de Buenos Aires.

Para el nivel medio, los distritos escolares con mayor proporción de matrícula no domiciliada en la CABA son el 17 y el 18 en el sector estatal (valores entre 60 y 40%), y el 20 y el 21 en el sector privado (aproximadamente del 30%). Los distritos con el menor porcentaje de estudiantes que residen fuera de la Ciudad son el 7 y el 12 para el sector estatal (menor al 7%), y los distritos 2 y 12 para el sector privado (menor al 1,5%).



GOBIERNO DE LA CIUDAD DE BUENOS AIRES

Ministerio de Educación
"2014. Año de las Letras Argentinas"

Gráfico 10: Matrícula no domiciliada en la CABA por distrito escolar y por sector de gestión, para el nivel medio de educación común. En porcentaje. Año 2011. CABA.

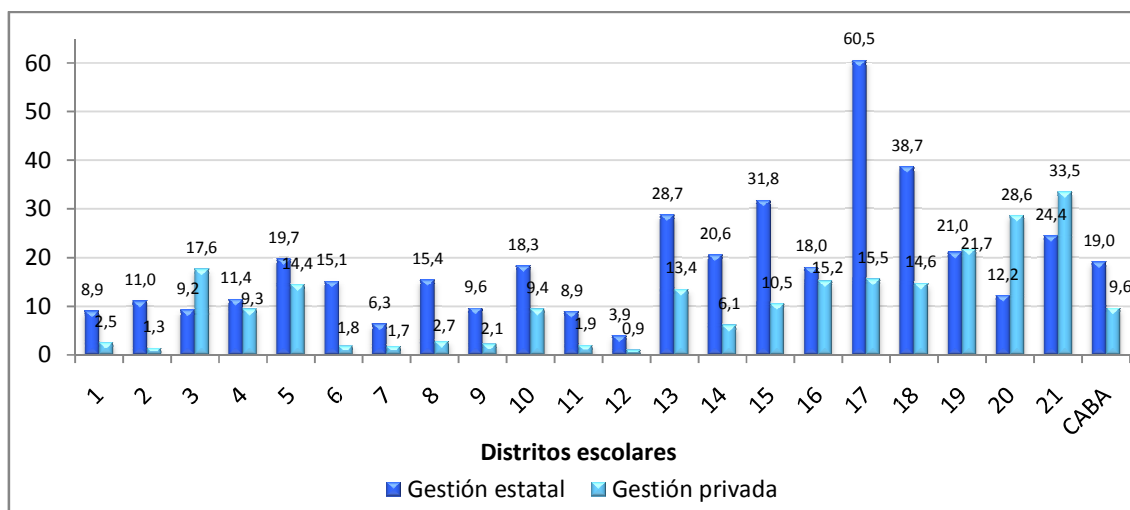

Fuente: Relevamiento Anual 2011 - Gerencia Operativa de Investigación y Estadística (GOIyE) - Dirección General de Evaluación de la Calidad Educativa (DGECE) - Ministerio de Educación de la Ciudad Autónoma de Buenos Aires.

IV. Conclusión

En síntesis, entre 2010 y 2011 la matrícula creció medio punto porcentual. Sin embargo, la matrícula no domiciliada en CABA disminuyó un punto porcentual. El nivel inicial de educación tiene el mayor porcentaje de matrícula domiciliada en CABA, y el nivel medio tiene el menor. Según el sector de gestión, las escuelas de gestión estatal tienen el mayor porcentaje de matrícula domiciliada en Provincia. Al interior de la Ciudad, las comunas 9 y 12 tienen el mayor porcentaje de alumnos residentes en Provincia que asisten a escuelas del sistema educativo porteño. Las comunas con el menor porcentaje de matrícula que reside fuera de la Ciudad son las 7 y 14. Los distritos escolares con mayor porcentaje de estudiantes domiciliados fuera de la CABA son el 16 y el 17, y los distritos con el menor porcentaje son el 7 y el 12. Por último, del total de estudiantes que no residen en la Ciudad casi el 100% reside en el GBA, y el resto lo hace en la provincia de Buenos Aires.



GOBIERNO DE LA CIUDAD DE BUENOS AIRES

Ministerio de Educación
"2014. Año de las Letras Argentinas"

De esta manera, el mayor porcentaje de matrícula domiciliada fuera de la Ciudad se da en las comunas y los distritos escolares que se encuentran en el límite de la misma. Además de la proximidad, la mayor calidad educativa de las escuelas de la Ciudad explicaría esta tendencia de que las comunas y los distritos escolares que se encuentran en el límite de la Ciudad concentran un mayor porcentaje de matrícula domiciliada fuera de la CABA. Este resultado no coincide con los datos de inmigración, donde se observa que la mayor concentración de matrícula extranjera se da en las comunas 7 y 8 en el sector de gestión estatal, y en la 1 y la 2 en el sector de gestión privada, que con excepción de la 8, son comunas del centro y del suroeste de la jurisdicción. Estos resultados son presentados en otro informe realizado por la DGECE.



GOBIERNO DE LA CIUDAD DE BUENOS AIRES

Ministerio de Educación
"2014. Año de las Letras Argentinas"

V. Anexo

Mapa de las comunas de la Ciudad Autónoma de Buenos Aires

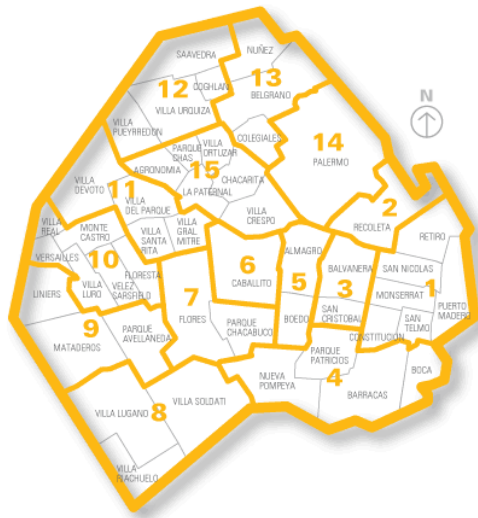

Fuente: Programa de transición a las comunas - Jefatura de Gabinete - Gobierno de la Ciudad Autónoma de Buenos Aires (2014).

Mapa de los distritos escolares de la Ciudad Autónoma de Buenos Aires

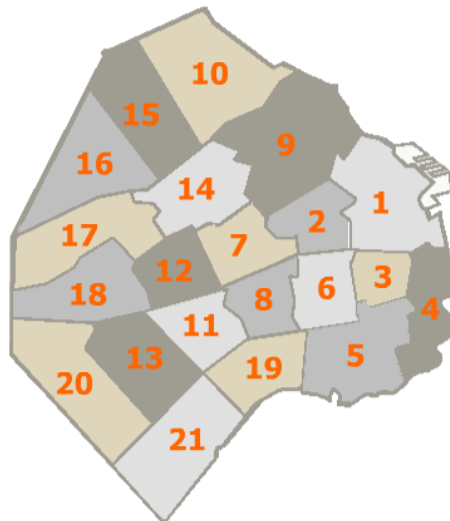

Fuente: Dirección de Nivel Primario - Ministerio de Educación - Gobierno de la Ciudad Autónoma de Buenos Aires (2014).