



**INFORMES TEMÁTICOS
DE LA DIRECCIÓN DE INVESTIGACIÓN Y ESTADÍSTICA
DEL MINISTERIO DE EDUCACIÓN DEL GCBA**

MATRÍCULA EXTRANJERA EN LA CIUDAD DE BUENOS AIRES

PERÍODO 2000-2008

Equipo de Análisis Socioeducativo

Coordinación: Silvia Catalá

Elaboración: Marisa Coler, Lina Lara y Sonia Susini

Diciembre 2009

RESUMEN	4
INTRODUCCIÓN	6
Objetivo	6
Alcance y aclaraciones metodológicas	6
I. LA POBLACIÓN EXTRANJERA EN LA CIUDAD DE BUENOS AIRES	8
II. LOS ALUMNOS EXTRANJEROS EN EL SISTEMA EDUCATIVO DE LA CIUDAD DE BUENOS AIRES	10
Nivel Inicial, Primario, Medio y Superior de Educación Común	10
II. A Comportamiento de la matrícula total y de extranjeros en la educación común.....	10
II. B. Peso relativo de la matrícula extranjera en la educación común	14
II. C Composición de la matrícula extranjera según lugar de nacimiento.....	15
III. NIVEL INICIAL	19
Introducción	19
III. A. Comportamiento de la matrícula extranjera.....	19
III. A. 1. Variación de la matrícula extranjera según sector de gestión.....	19
III. A. 2. Variación de la matrícula extranjera por distrito escolar.....	20
III. A. 3. Distribución de la matrícula extranjera por sector de gestión y distrito escolar	21
III. B. Peso relativo de los extranjeros en la matrícula del nivel.....	22
III. C. Características de los establecimientos educativos con matrícula extranjera	23
III. D. Composición de la matrícula extranjera según lugar de nacimiento.....	26
IV. NIVEL PRIMARIO	28
Introducción	28
IV. A Comportamiento de la matrícula extranjera	28
IV. A.1 Variación de la matrícula extranjera según sector de gestión.	28
IV. A. 2 Variación de la matrícula extranjera por distrito escolar	29
IV. A. 3. Distribución de la matrícula extranjera por sector de gestión y distrito escolar.	30
IV. B. Peso relativo de los extranjeros en la matrícula del nivel	30
IV. C. Características de los establecimientos educativos con matrícula extranjera.....	32
IV. D. Composición de la matrícula extranjera según lugar de nacimiento	34
V. NIVEL SECUNDARIO	36

Introducción	36
V.A. Comportamiento de la matrícula extranjera	37
V.A.1. Variación de la matrícula extranjera según sector de gestión	37
V.A.2. Variación de la matrícula extranjera por distrito escolar.	38
V.A.3. Distribución de la matrícula extranjera por sector de gestión y distrito escolar	38
V.B. Peso relativo de los extranjeros en la matrícula del nivel	39
V.C Características de los establecimientos educativos con matrícula extranjera.....	40
V. D Composición de la matrícula extranjera según lugar de nacimiento	42
VI. NIVEL SUPERIOR NO UNIVERSITARIO	44
VI.A. Comportamiento de la matrícula extranjera	44
VI.A.1. Variación de la matrícula según sector de gestión	44
VI.B. Peso relativo de los extranjeros en la matrícula.....	45
VI. C. Características de los establecimientos educativos con matrícula extranjera.....	46
VI.D. Composición por de la matrícula extranjera según lugar de nacimiento	46
ANEXO I : Tablas	49
Anexo II: Gráficos de evolución de la matrícula total y extranjera	128
Anexo III: Estimaciones de población según grupos de edad por distrito escolar	133

MATRÍCULA EXTRANJERA EN LA CIUDAD DE BUENOS AIRES

RESUMEN

Este informe tiene como objeto describir la evolución y composición de la matrícula de alumnos extranjeros en la educación común de la ciudad de Buenos Aires en un período que abarca desde el año 2000 hasta el año 2008.

Se presentan datos correspondientes al Censo Nacional de Población, Hogares y Vivienda del 2001 y a la Encuesta Anual de Hogares que lleva adelante la Dirección General de Estadística y Censos del Gobierno de la Ciudad de Buenos Aires. Por otra parte, la información desarrollada sobre el sistema educativo proviene, exclusivamente, del Relevamiento Anual de la Dirección Nacional de Información y Evaluación de la Calidad Educativa que se aplica en todos los establecimientos educativos de nuestra ciudad.

La información analizada muestra, en relación a la población extranjera residente en la ciudad de Buenos Aires, que:

- el 11,4% de la población porteña es extranjera según datos del Censo Nacional, en 2001. Al 2007, con información de la EAH, el peso relativo de la población extranjera sobre el total de residentes de la Ciudad alcanza al 10,3%.
- el 5,6% de los extranjeros residentes es menor de 14 años y este porcentaje asciende a 6,1% en el total de extranjeros provenientes de países limítrofes y Perú.

En relación con el comportamiento de la matrícula total de la educación común en la ciudad de Buenos Aires, se observa que:

- la matrícula de la educación común crece levemente entre el año 2000 y 2008;
- el crecimiento observado lo absorbe exclusivamente el sector privado;
- crece el nivel inicial y el superior en desmedro del primario y el medio, que disminuye;
- la matrícula extranjera en la educación común crece en un casi 50% entre el año 2000 y el 2008;
- el crecimiento lo absorbe tanto el sector estatal como el privado; y
- la matrícula crece en todos los niveles principalmente el superior, el inicial y el medio.

Con respecto al total de la matrícula extranjera los datos muestran que:

- en el año 2008 la matrícula de alumnos extranjeros alcanza al 5,8% del total de niños y jóvenes que asisten a establecimientos de educación común en la ciudad de Buenos Aires;
- hay una fuerte presencia de alumnos de origen de países limítrofes y de Perú; y
- el 21% de los jóvenes que asisten al nivel superior no universitario provienen de países americanos que no son limítrofes ni peruanos.

En el nivel inicial de la educación común, se comprueba que:

- la matrícula de nivel crece un 19,5% y el 57%, en 2008, asiste a establecimientos de gestión privada;
- la matrícula extranjera crece un 98% y, en 2008, el 74% asiste a establecimientos de gestión estatal;

- la cantidad de niños de origen extranjero representa el 4,1% del total de la matrícula. El DE 19 es el que mayor cantidad de matrícula extranjera presenta con el 12% de la matrícula total del distrito;
- el 35% de los alumnos extranjeros concurren a establecimientos de jornada completa;
- las Escuelas Infantiles incorporan al 16% de la matrícula extranjera;
- el 74% de alumnos extranjeros provienen de países limítrofes y de Perú y el 71% concurre a establecimientos de gestión estatal; y
- el 36% de los niños son de origen boliviano, el 23% de origen paraguayo y el 16% peruano.

En el Nivel Primario de la educación común, se observa que:

- la matrícula de nivel crece un 1,8 % y el 55 %, en 2008, asiste a establecimientos de gestión estatal;
- la matrícula extranjera crece un 20% y, en 2008, el 85% asiste a establecimientos de gestión estatal;
- la cantidad de niños extranjeros representa el 6,5% del total de la matrícula. El distrito 19 (13,7%) y el 13 (11,3%) son los que mayor cantidad de matrícula extranjera concentran respecto al total de la matrícula del distrito;
- el 70% de los alumnos extranjeros concurren a establecimientos de jornada simple;
- el 91% de alumnos extranjeros provienen de países limítrofes y de Perú y el 82% concurre a establecimientos de gestión estatal; y
- el 38% de los niños son de origen boliviano, el 28% de origen paraguayo y el 18,6 % peruano.

En el nivel medio de la educación común, se observa que:

- En 2008 la matrícula del nivel asciende a 187.566 alumnos. El 52% asiste a establecimientos de gestión estatal. Entre el año 2000 y el 2008 disminuye la matrícula en un 5,5%.
- Los alumnos extranjeros se incrementan entre el 2000 y 2008 en un 63%. En 2008 el 75% asiste a establecimientos de gestión estatal.
- En 2008 el 7% de los alumnos matriculados es extranjero.
- El 84% de los alumnos extranjeros provienen de países limítrofes y Perú y el 70% concurre a establecimientos de gestión estatal.
- El 32% provienen de Bolivia, el 24% de Paraguay y el 20% de Perú.

En el nivel Superior no Universitario:

- En 2008 la matrícula del nivel asciende a 98.679 jóvenes. El 68% concurre a establecimientos de gestión privada.
- Los alumnos extranjeros se incrementan en un 131%. Ambos sectores de gestión aumentan considerablemente la cantidad de alumnos extranjeros entre el 2000 y el 2008 pero fundamentalmente se observa en el sector privado.
- En 2008 el 3.2% de los alumnos matriculados es extranjero. De ellos el 81% están inscriptos en establecimientos de educación común y el 19% en establecimientos de educación artística.
- El 51% de los alumnos extranjeros provienen de países limítrofes y Perú. Y el 46.5% concurre a establecimientos de gestión estatal.
- El 21,6% de la matrícula extranjera proviene de países americanos no limítrofes ni Perú (Resto de América), el 21,4% de Perú y el 18,9% de Bolivia.

INTRODUCCIÓN

Objetivo

El presente informe tiene como objeto describir la evolución y composición de la matrícula de alumnos extranjeros en la educación común de la ciudad de Buenos Aires en un período que abarca desde el año 2000 hasta el año 2008.

Alcance y aclaraciones metodológicas

La información desarrollada sobre el sistema educativo proviene, exclusivamente, del Relevamiento Anual. La pregunta que releva los datos sobre nacionalidad de los extranjeros permite conocer la cantidad de alumnos según país de nacimiento sean provenientes de Bolivia, Brasil, Chile, Paraguay, Perú y Uruguay y por región o continente según provengan de Otros países de América, Europa, Asia y otros continentes. Es decir, se trata del total de alumnos extranjeros de la unidad educativa, exclusivamente. Por lo tanto, cuando se aborden otras temáticas en el informe más allá de la cantidad y composición de la matrícula, se debe tener presente que se refiere a los atributos de la unidad en la que asisten niños extranjeros.

A los fines de este estudio se realizan las siguientes aclaraciones y definiciones:

- ▶ El universo analizado corresponde a los niveles inicial, primario, medio y superior de educación común. En todos los casos se trabajará con unidades educativas que presten oferta del tipo de educación común independientemente su dependencia funcional
- ▶ Para el Nivel Superior no Universitario se incluyó en el análisis la matrícula tanto de educación común como de artística ya que el peso de esta última resulta significativo a efectos del objetivo de este informe.
- ▶ Denominamos **establecimiento educativo**¹ a la unidad institucional donde se organiza la oferta educativa, cuya creación o autorización se registra bajo un acto administrativo -ley, decreto, resolución o disposición-. Existe en él una autoridad máxima como responsable pedagógico-administrativo, con una planta funcional asignada, para impartir educación a un grupo de alumnos. El establecimiento constituye la unidad organizacional que contiene en su interior a la/s **unidades educativas**, las cuales forman parte del establecimiento y se corresponden con cada uno de los niveles de enseñanza para los cuales se imparte educación. Un establecimiento puede funcionar en una o varias localizaciones geográficas. En caso de ser varias se compone:
 - A: **Sede**: es la localización donde cumple sus funciones la máxima autoridad pedagógica administrativa del establecimiento. La sede puede no tener alumnos.
 - B: **Anexo**: es la localización donde funciona una sección o un grupo de secciones que depende pedagógica y administrativamente de una localización sede y funciona en otro lugar geográfico.
- ▶ Denominamos localizaciones al total de sedes y anexos.

¹ En este informe y a los efectos del análisis por nivel hemos decidido emplear indistintamente los términos establecimiento y unidad educativa.

- ▶ **Unidad educativa:** Es la concreción del proyecto que se organiza en un establecimiento para impartir educación formal en torno a un determinado tipo de educación y nivel.
- ▶ La información de extranjeros del RA05 no fue acondicionada oportunamente razón por la cual no se trabajará con los datos de ese año.

El informe está estructurado de la siguiente manera:

- I. Breve descripción de la población extranjera residente en la Ciudad de Buenos Aires a partir de datos del Censo Nacional de Personas, Hogares y Vivienda 2001 y de la Encuesta Anual de Hogares.
- II. Análisis comparativo del comportamiento de la matrícula extranjera entre los distintos niveles educativos, los cambios operados entre el año 2000 y 2008 y la participación según sector de gestión.
- III. En los puntos III, IV, V y VI (Inicial, Primario, Medio y Superior no Universitario, respectivamente) se profundizarán las diferentes características de la matrícula según cada uno de los niveles educativos.

Por otra parte, se incorpora información adicional en los siguientes anexos:

- IV. Anexo I: Tablas
- V. Anexo II: Gráficos de evolución de la matrícula total y extranjera
- VI. Anexo III: Estimaciones de población según grupos de edad por distrito escolar

I. LA POBLACIÓN EXTRANJERA EN LA CIUDAD DE BUENOS AIRES

La migración es uno de los fenómenos demográficos -junto con la fecundidad y la mortalidad- que explica el crecimiento o disminución de una población. En ciudades como la de Buenos Aires, con una estructura demográfica envejecida y con una tasa de fecundidad baja, el fenómeno migratorio cobra relevancia.

Según datos del Censo Nacional de Población, Hogares y Vivienda del 2001, el 11,4% de la población censada en la Ciudad había nacido en otro país mientras que en el total del país este porcentaje disminuye al 4,2%

Según la EAH² de los años 2002, 2004, 2005, 2006 y 2007 la cantidad de población extranjera osciló alrededor del 10% sobre el total de residentes de la Ciudad.

Tabla 1: Distribución porcentual de la población residente en la Ciudad de Buenos Aires según haya nacido en la Argentina o en otro país. Años 2002/2004/2005/2006/2007.

Años	En la Argentina	En otro país	En otro país limitrofe (1)
2002	89,7	10,2	4,9
2004	90,2	9,8	4,8
2005	89,6	10,5	5,6
2006	89,0	10,9	7,1
2007	89,7	10,3	6,7

Nota: Para el año 2006 y 2007, la EAH no publica los porcentajes de población residente extranjera por país limitrofe exclusivamente. A esta categoría agrega la población extranjera de origen peruano.

Fuente: Encuesta Anual de Hogares, DGEyC, Años 2002/2004/2005/2006/2007

Entre los años 2002 y 2007 la población extranjera aumenta sólo en un 0,1 punto porcentual, después de haber descendido en 0,4 puntos en 2004 y vuelto a crecer en 2005 en 0,7 puntos respecto a 2002, como consecuencia, entre otras, de los "coletazos" de la crisis del período 2001/2002.

En el año 2007, un poco más del 10% de la población residente porteña es no nativa del país. Y el 6,7% está constituido por extranjeros provenientes de países limítrofes y de origen peruano.

² La EAH -Encuesta Anual de Hogares- es un relevamiento anual que realiza la Dirección General de Estadística y Censos del Gobierno de la Ciudad de Buenos Aires desde el año 2002 y se lleva a cabo durante los meses de octubre a diciembre.

La misma tiene por objetivo describir la situación socioeconómica de la población residente en la Ciudad de Buenos Aires, sus hogares y sus viviendas. Da cuenta de diversos aspectos tales como composición demográfica, salud, educación, características de la inserción de la población en la producción de bienes y servicios y de su participación en la distribución de esos bienes y servicios.

(www.buenosaires.gov.ar/areas/hacienda/sis_estadistico/).

Grafico I.1: Distribución de la población extranjera residente en la Ciudad de Buenos Aires según origen. Años 2002, 2004, 2005, 2006 y 2007.

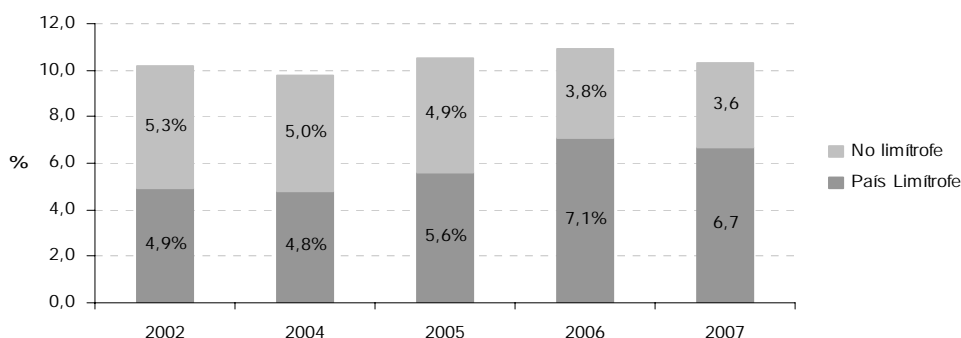

Nota: Para el año 2006 y 2007, la EAH no publica los porcentajes de población residente extranjera por país limítrofe exclusivamente sino que se agrega la población de origen peruano. El gráfico, para estos años, indica como País Limítrofe, tanto a la población extranjera limítrofe como la de origen peruano.

Fuente: Encuesta Anual de Hogares, DGEyC, Años 2002/2004/2005/2006/2007

En cuanto a la edad de los migrantes extranjeros, en 2007, se observa que el 5,6% del total de los extranjeros está constituido por niños menores de 14 años.

Tabla 2: Distribución porcentual de la población extranjera por grandes grupos de edad. Año 2007.

Lugar de nacimiento	Totak	0 a 14 años	15 a 39 años	40 a 59 años	60 y más años
En el extranjero	100,0	5,6	40,1	24,3	30,1
En un país limítrofe y Perú	100,0	6,1	49,7	29,6	14,6
En otro país	100,0	4,5	22,5	14,4	58,6

Fuente: Encuesta Anual de Hogares 2007, DGEyC.

Como puede observarse, el 6,1% del conjunto de extranjeros nacidos en países limítrofes y Perú, son niños menores de 14 años, mientras que para el resto de los extranjeros, este porcentual disminuye al 4,5%.

En cuanto al nivel educativo alcanzado por la población extranjera de 15 años y más, el 51%, no ha completado el nivel secundario y el 15% tiene estudios superiores o universitarios completos.

Gráfico I.2: Distribución porcentual de la población extranjera residente de 15 años y más, por máximo nivel educativo alcanzado. Año 2007

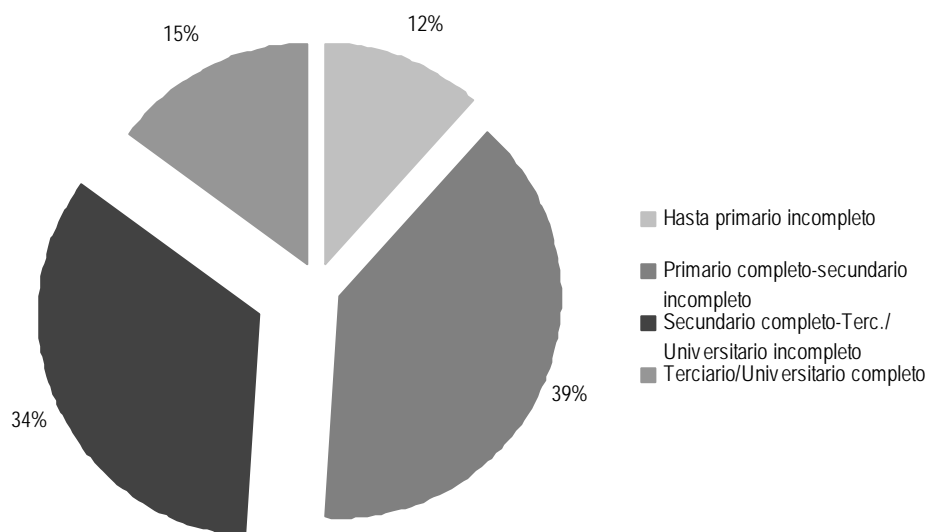

Fuente: Encuesta Anual de Hogares 2007, DGEyC

II. LOS ALUMNOS EXTRANJEROS EN EL SISTEMA EDUCATIVO DE LA CIUDAD DE BUENOS AIRES

Nivel Inicial, Primario, Medio y Superior de Educación Común

II. A Comportamiento de la matrícula total y de extranjeros en la educación común

En el año 2000 asistían a la educación común³ 627.363 niños y jóvenes ascendiendo a 662.538 en 2008, lo que implica un aumento absoluto de 35.175 alumnos (5,6%). La matrícula extranjera para los mismos años asciende de 26.085 niños y jóvenes en 2000 a 38.235 en 2008, lo que representa 12.150 nuevos alumnos (46,6%). Es decir, un poco más del tercio del aumento de la matrícula total puede explicarse por la contribución de alumnos extranjeros (34,8%).

Los siguientes gráficos comparan la distribución interna de la matrícula de educación común y la de extranjeros en los años 2000 y 2008.

³ Se recuerda que a los fines de este informe cuando hablamos de educación común en el nivel superior no universitario incluimos tanto el tipo de educación común como el de artística.

Gráfico II.1 Distribución porcentual del total de la matrícula y del total de alumnos extranjeros en la educación común, según nivel educativo al que asisten. Años 2000 y 2008.

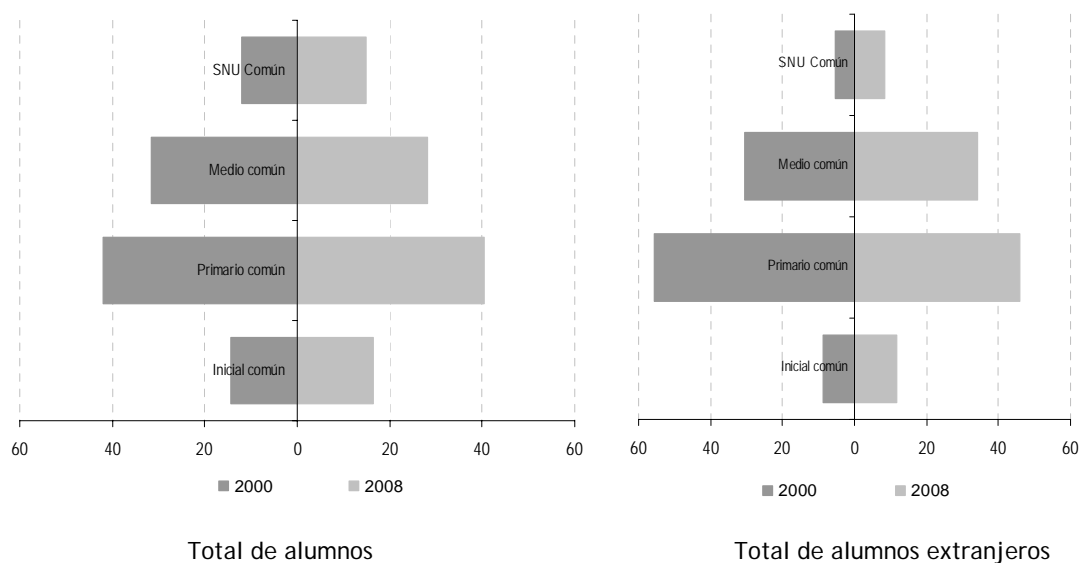

Fuente: RA 2000 (datos definitivos) y 2008 (datos provisorios a Septiembre 2009), DIE, DGPL, MED

En el año 2000 la educación común se estructuraba con la participación del 42% de la matrícula en el nivel primario, 31,6% en el secundario, 14,4% en el inicial y 12,0% en superior. En el año 2008, el nivel primario concentraba el 40,5% -descendiendo su participación en un punto y medio porcentual-, el nivel secundario 28,3% -con 3 puntos porcentuales menos-, el nivel inicial 16,3% -crece su participación en 2 puntos- y el nivel superior no universitario 14,9%, que también aumenta su peso en casi 3 puntos porcentuales.

Por lo tanto, la educación común, entre los años 2000 y 2008 crece en todos los niveles con excepción del nivel medio. El nivel inicial crece en un 19,5%; la educación superior un 27%, el primario sólo crece un 1,8% y la secundaria disminuye un 5,5%. (Gráfico II.1.a)

Gráfico II.1.a: Educación Común. Evolución de la matrícula según nivel educativo. Años 2000 y 2008

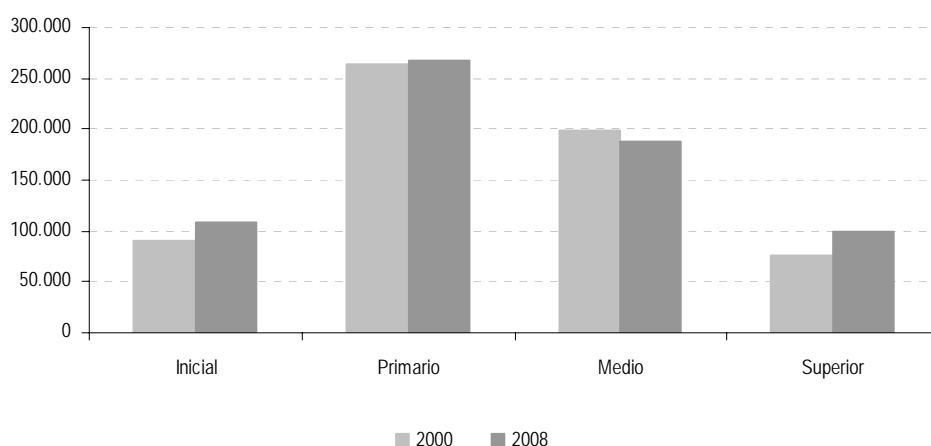

Fuente: RA 2000 (datos definitivos) y 2008 (datos provisorios a Septiembre 2009), DIE, DGPL, MED

Respecto a la distribución de la matrícula de población extranjera en la educación común, observamos que en el año 2000 casi el 56% se concentraba en el nivel primario, el 31% en el secundario, 8,7% en el inicial y 5,3% en el superior. En 2008, la distribución cambia perdiendo la participación relativa del nivel primario observada en el 2000 en casi 10 puntos (46%), aumenta el nivel medio al 34,1% con casi 3 puntos por arriba, aumenta el inicial en 8,7% -en 3 puntos- y crece el superior al 8,3% -3 puntos por encima-.

El incremento de la matrícula extranjera en general más el descenso pronunciado de su participación del nivel primario en particular se refleja en el crecimiento de la participación en los otros niveles educativos.

Dado el importante crecimiento experimentado por la matrícula extranjera, lleva a que todos los niveles educativos muestren un incremento en la proporción de extranjeros, tal como se puede observar en el gráfico II.1.b.

En el año 2008 el total de alumnos extranjeros que asisten al nivel inicial duplica (98%) el registrado en el año 2000; en el nivel primario se incrementa en un quinto (21%), en el nivel medio aumenta un 63% y en el nivel superior no universitario supera al doble (131%) del observado en el año 2000.

Gráfico II.1.b: Educación Común. Evolución de la matrícula extranjera según nivel educativo. Años 2000 y 2008.

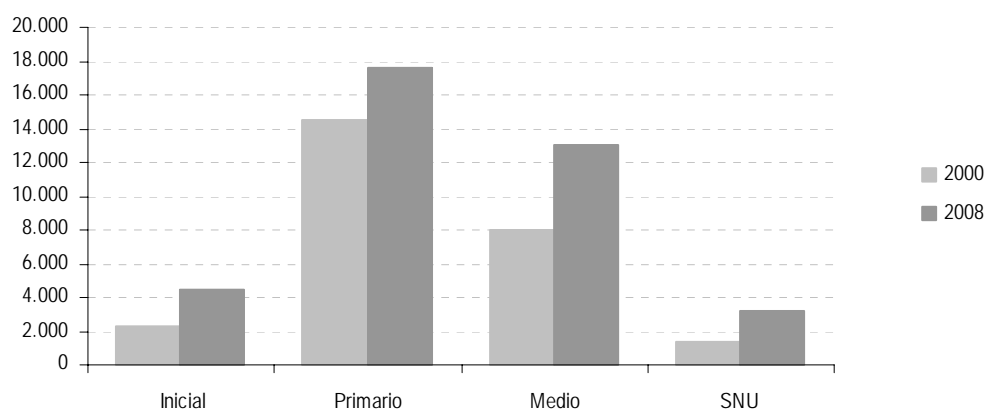

Fuente: RA 2000 (datos definitivos) y 2008 (datos provisorios a Septiembre 2009), DIE, DGPL, MED

Al analizar por sector de gestión y nivel educativo se observa que el leve aumento de la matrícula de educación común (5,6%) es absorbido por el sector privado. Mientras que este sector crece 13,6%, la matrícula del sector estatal desciende en 1,7%.

Además, se observan las siguientes situaciones (Gráfico II.1.c):

1. **Inicial Común:** la matrícula crece en ambos sectores pero con mayor incidencia en el sector privado.
2. **Primaria Común:** disminuye en el sector estatal y aumenta en el privado, aunque en ambos años mantiene el sector estatal la mayor cantidad de alumnos.
3. **Medio Común:** se observa pérdida de matrícula tanto en el estatal como en el privado.
4. **Superior no universitario:** no se observan cambios en el sector estatal y sí un aumento considerable en el sector privado.

Grafico II.1.c: Educación Común. Evolución de la matrícula según nivel educativo y sector de gestión. Años 2000 y 2008

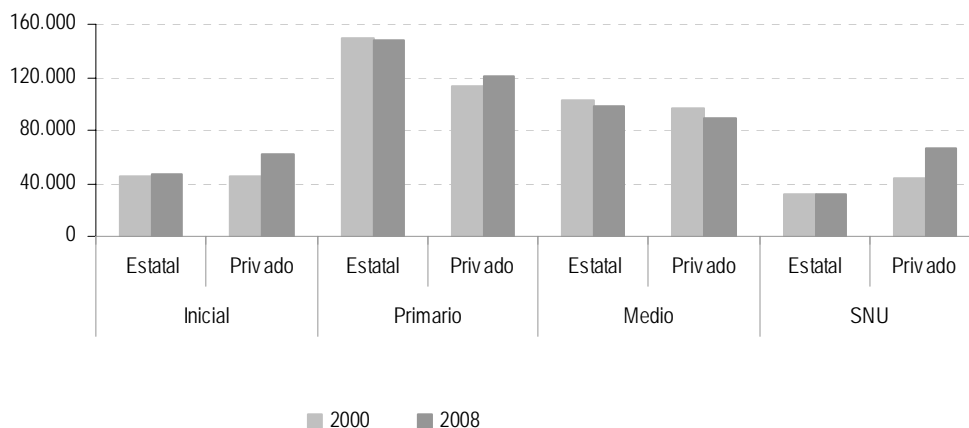

Fuente: RA 2000 (datos definitivos) y 2008 (datos provisorios a Septiembre 2009), DIE, DGPL, MED

En cambio, respecto a la matrícula de extranjeros el 46,6% de aumento es absorbido tanto por el sector estatal (48%) como por el privado (41%).

En el gráfico II.1.d se puede observar cómo la matrícula crece en todos los niveles y en ambos sectores, pero principalmente en el sector estatal.

Grafico II.1.d: Educación Común. Evolución de la matrícula extranjera según nivel educativo y sector de gestión. Años 2000 y 2008

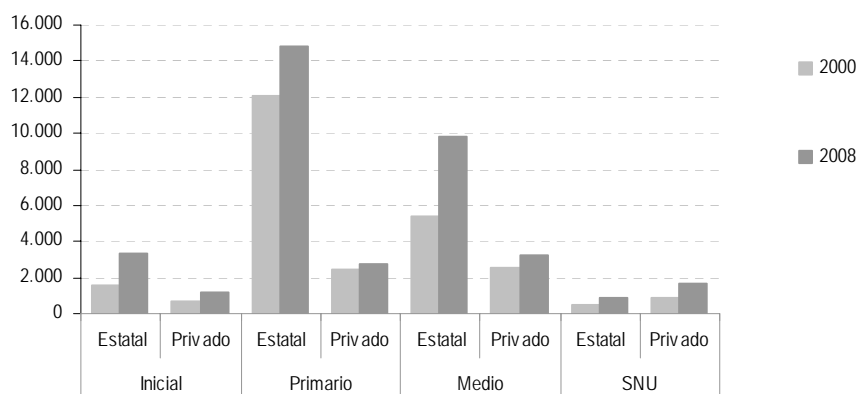

Fuente: RA 2000 (datos definitivos) y 2008 (datos provisorios a Septiembre 2009), DIE, DGPL, MED

II. B. Peso relativo de la matrícula extranjera en la educación común

Si bien el aumento de alumnos extranjeros ha crecido considerablemente entre el año 2000 y el 2008, nunca tuvo un peso significativo en la matrícula total de la educación común. En el año 2000 los extranjeros representaban sólo el 4,2% y en 2008 el 5,8%.

Mientras que en el año 2000 la matrícula extranjera representaba el 2,5% de la matrícula del nivel inicial en el año 2008 esta proporción alcanzaba el 4%. El nivel primario observa menos cambios en la composición de la matrícula: crece pero sólo un punto porcentual (de 5,5% a 6,5%). En el nivel medio crece considerablemente: de un 4% en 2000 a casi 7% en 2008. Por último, en el nivel superior no universitario, también es considerable el aumento: en el año 2000 la matrícula extranjera representaba poco menos del 2% del total de la matrícula del nivel, mientras que en el año 2008 aumentó su participación al 3,8% (Gráfico II.2.a).

Gráfico II. 2. a: Educación Común. Proporción de la matrícula extranjera en la matrícula total de educación común según nivel educativo. Años 2000 y 2008

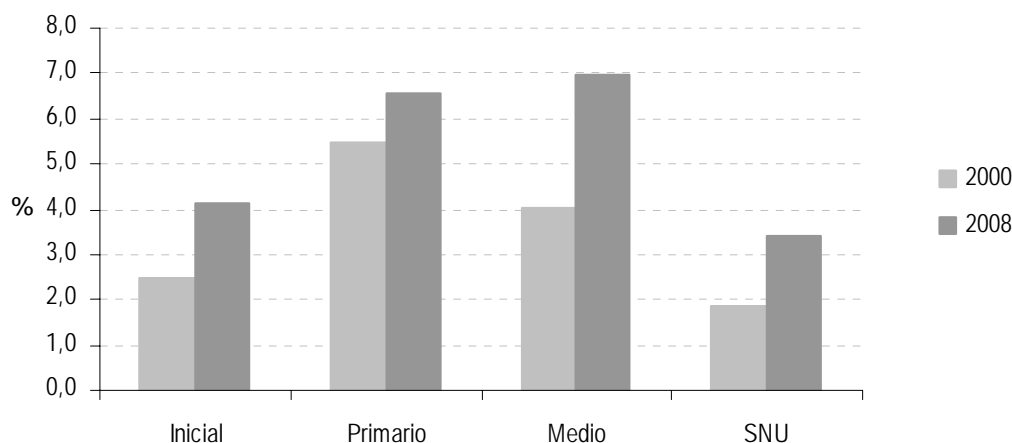

Fuente: RA 2000 (datos definitivos) y 2008 (datos provisorios a Septiembre 2009), DIE, DGPL, MED

Mapa I: Peso relativo de la matrícula extranjera en la Educación Común (*) según distrito escolar. Ambos sectores. Año 2008

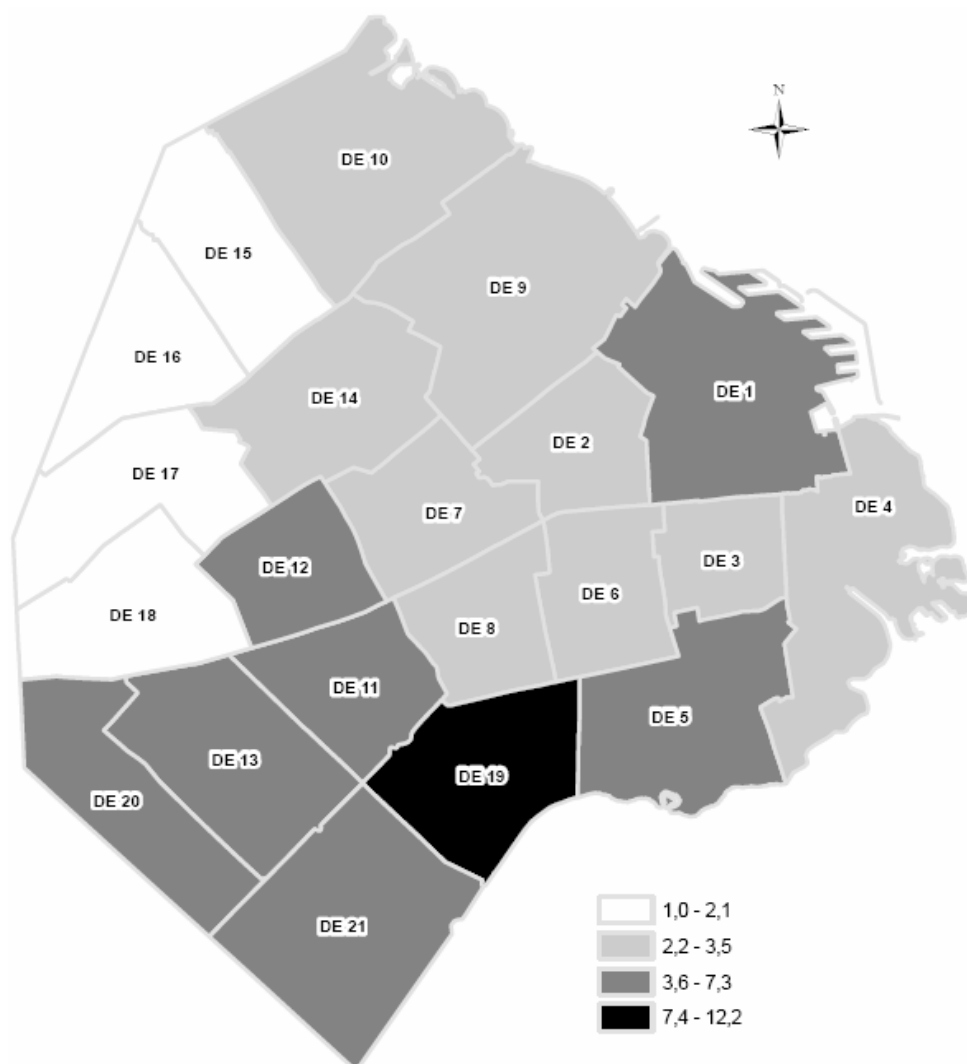

Nota: (*) Se consideraron exclusivamente los niveles Inicial, Primario y Medio dado que la oferta y la matrícula de estos niveles están distribuidas en todos los distritos escolares, situación que no se presenta en el nivel Superior No Universitario

Fuente: RA 2008 (datos provisorios a Septiembre 2009), DIE, DGPL, MED

II. C Composición de la matrícula extranjera según lugar de nacimiento

Los 38.235 alumnos extranjeros en la matrícula total de la educación común presentan la siguiente distribución por país de origen: el 65% proviene de países limítrofes, 20% de Perú y el 15% restante proviene de otros países americanos, europeos y asiáticos.

Entre el año 2000 y 2008 crece la proporción de alumnos de origen boliviano, paraguayo y principalmente peruano en detrimento de la participación de alumnos de origen uruguayo, brasileño, chileno y de otros países en general⁴.

⁴ Vale aclarar que la apertura según nacionalidad de origen de los alumnos en el Relevamiento Anual 2000 (y 2001) difiere a la de 2008 (2002 y años subsiguientes). Por este motivo en la comparación entre los dos años se desagrega según la apertura del 2000. Para el análisis de 2008 se amplía a otras nacionalidades.

Gráfico II.3.1: Educación Común. Distribución de la matrícula extranjera por lugar de nacimiento. Años 2000 y 2008.

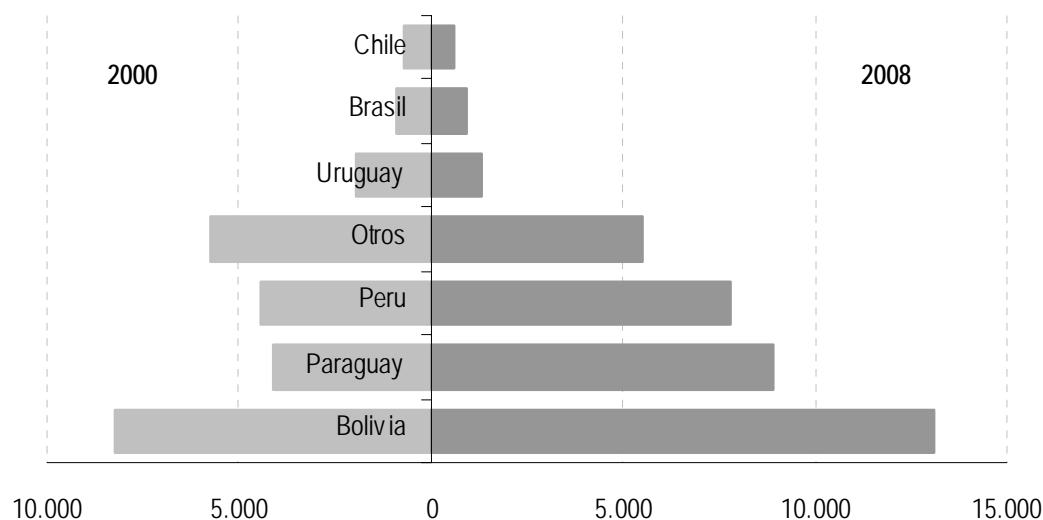

Fuente: RA 2000 (datos definitivos) y 2008 (datos provisionales a Septiembre 2009), DIE, DGPL, MED

La composición de la matrícula en 2008 según lugar de nacimiento de los alumnos es similar en los niveles inicial, primario y medio (entre 60% y 70% de niños y adolescentes de origen en los países limítrofes). En el nivel superior no universitario, en cambio, la participación de alumnos provenientes de países limítrofes desciende al 50%. (Gráfico II.3.2)

Ahora bien, los alumnos de origen peruano tienen un peso importante en todos los niveles: entre el 16% -inicial- y el 24% -media- de la matrícula de extranjeros del respectivo nivel.

En el nivel inicial se observa que existe un 10% del total de la matrícula extranjera del nivel que provienen de países americanos no limítrofes ni Perú. En el nivel superior no universitario, la participación de estos países de origen alcanza el 22% de la matrícula del nivel.

Por último, se observa que el 4,2% de la matrícula extranjera en el nivel medio, corresponde a adolescentes nacidos en países asiáticos.

Gráfico II.3.2: Educación Común. Distribución de la matrícula extranjera por lugar de nacimiento y nivel educativo. Año 2008.

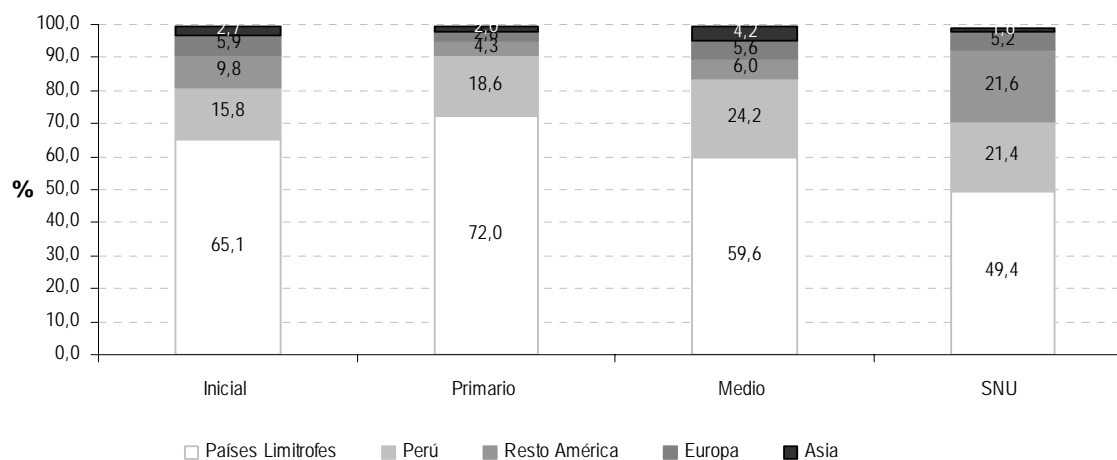

Fuente: RA 2008 (datos provisorios a Septiembre 2009). DIE, DGPL, MED.

Los alumnos extranjeros y el sector de gestión al que concurren

Las tres cuartas partes de los alumnos extranjeros que concurren a establecimientos de educación común en la ciudad de Buenos Aires asisten al sector estatal. Similar proporción se observa tanto en el nivel inicial como en el secundario. Aumenta en casi 10 puntos (85%) la proporción en el nivel primario y se invierte completamente en el nivel superior no universitario, donde sólo el 29% asiste a establecimientos estatales.

En cuanto a las nacionalidades, los migrantes provenientes de países limítrofes y Perú envían a sus hijos al sector estatal. Del total de alumnos provenientes de Bolivia, el 90% matriculado en la educación común asiste a escuelas estatales; lo mismo sucede con los alumnos provenientes de Paraguay (86%) y de Perú (81%). En cambio, los provenientes del resto de América, Asia y Europa asisten al sector privado.

El nivel superior no universitario presenta un comportamiento diferencial con el resto de los niveles de la educación común. Se observa que el 90% de los alumnos nacidos en otros países americanos -no limítrofes, ni de Perú- eligen carreras ofrecidas por el sector privado.

Tabla 3: Distribución de la matrícula extranjera según país de nacimiento y sector de gestión. Año 2008.

Nivel y Tipo de Educación	País de origen	Total	Estatal	Privado
Educación Común	Total	38.235	75,6	24,4
	Bolivia	13.101	90,2	9,8
	Brasil	955	47,4	52,6
	Chile	577	49,0	51,0
	Paraguay	8.941	86,3	13,7
	Perú	7.811	80,5	19,5
	Uruguay	1.312	66,8	33,2
	Resto de América	2.662	24,1	75,9
	Europa	1.641	29,4	70,6
	Asia	1.061	26,1	73,9
Otros	174	37,4	62,6	
Inicial común	Total	4.479	74,4	25,6
	Bolivia	1.626	93,2	6,8
	Brasil	137	40,9	59,1
	Chile	45	60,0	40,0
	Paraguay	1.029	86,7	13,3
	Perú	707	88,7	11,3
	Uruguay	78	66,7	33,3
	Resto de América	441	20,9	79,1
	Europa	264	18,2	81,8
	Asia	121	13,2	86,8
Otros	31	25,8	74,2	
Primario común	Total	17.547	84,6	15,4
	Bolivia	6.657	94,5	5,5
	Brasil	386	53,9	46,1
	Chile	142	52,8	47,2
	Paraguay	4.955	90,5	9,5
	Perú	3.270	88,2	11,8
	Uruguay	499	74,3	25,7
	Resto de América	753	35,5	64,5
	Europa	484	30,6	69,4
	Asia	348	26,7	73,3
Otros	53	39,6	60,4	
Medio común	Total	13.026	75,2	24,8
	Bolivia	4.217	89,6	10,4
	Brasil	264	49,2	50,8
	Chile	209	65,1	34,9
	Paraguay	2.603	84,6	15,4
	Perú	3.154	82,4	17,6
	Uruguay	467	70,9	29,1
	Resto de América	781	28,2	71,8
	Europa	726	31,1	68,9
	Asia	542	28,4	71,6
Otros	63	39,7	60,3	
SNU	Total	3.183	28,9	71,1
	Bolivia	601	38,3	61,7
	Brasil	168	35,1	64,9
	Chile	181	24,9	75,1
	Paraguay	354	37,9	62,1
	Perú	680	26,5	73,5
	Uruguay	268	45,9	54,1
	Resto de América	687	9,2	90,8
	Europa	167	36,5	63,5
	Asia	50	28,0	72,0
Otros	27	40,7	59,3	

Fuente: RA 2008 (datos provisorios a Septiembre 2009). DIE, DGPL, MED.

III. NIVEL INICIAL

INTRODUCCIÓN

Según datos del año 2008, la matrícula del nivel inicial común de la ciudad de Buenos Aires asciende a 108.266 niños distribuida en 687 unidades educativas y 187 anexos⁵ (212 unidades educativas del sector estatal y 475 del privado). Se observa además, que el 57% de la matrícula del nivel asiste a establecimientos del sector privado.

En los distritos 4, 5, 6, 13, 19 y 21 la matrícula del sector estatal es superior a la del sector privado. En los distritos 1, 9 y 10 la cantidad de alumnos que asisten a establecimientos del sector privado duplican y más a la de los establecimientos del sector estatal. (Anexo: Tabla 8)

En el año 2000 asistían al nivel inicial común 90.586 alumnos lo que implica un crecimiento absoluto, para 2008, de 17.680 nuevos niños, un 19.5%, mientras que el sector estatal creció sólo un 1,9% (868 niños), el privado aumentó en un 37,4% (16.812 niños).

III. A. Comportamiento de la matrícula extranjera

Entre el año 2000 y el 2008, la matrícula extranjera del nivel crece en un 98% (en el 2000 asistían 2.265 niños extranjeros y en 2008, 4.479).

III. A. 1. Variación de la matrícula extranjera según sector de gestión.

El 74% de los alumnos extranjeros asisten a establecimientos de gestión estatal mientras que el 26% restante al sector privado.

Ambos sectores de gestión aumentaron la proporción de matrícula extranjera entre el 2000 y el 2008 pero la mayor proporción del crecimiento lo absorbe el sector estatal (109% en el estatal y 79% en el privado).

⁵ En total 874 localizaciones (sedes + anexos).

Gráfico III.A.1: Nivel Inicial Común. Matrícula extranjera según sector de gestión. Años 2000 y 2008.

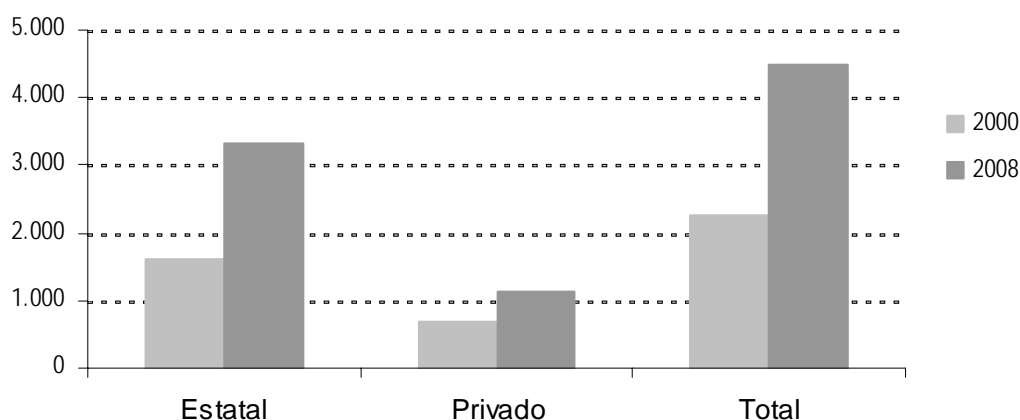

Fuente: RA 2000 (datos definitivos) y 2008 (datos provisorios Septiembre 2009), DIE, DGPL, MED

III. A. 2. Variación de la matrícula extranjera por distrito escolar

El crecimiento observado no es homogéneo. Los distritos 1, 5, 10, 11, 12, 19, 20 y 21 experimentaron un aumento pronunciado, duplicando o más en algunos distritos la matrícula observada en 2000.

Esto puede explicarse por distintas razones: el crecimiento demográfico de algunos distritos⁶, la obligatoriedad de la sala de 5 años, las políticas implementadas acompañando las obligaciones normativas que se traducen en mayor oferta educativa, entre otros, han contribuido a la ampliación de la cobertura. En otras palabras, la variación de la matrícula extranjera no es ajena a la evolución positiva de la asistencia al nivel.

Por otro lado, la elección por el sector privado de gestión así como el flujo migratorio son fenómenos ligados a las variaciones socioeconómicas, en este caso en la Argentina (post crisis 2001/2002) y en la ciudad en particular, pueden responder, en parte, las características observadas.

Asimismo, como se desprende del Gráfico III.A.2 esta corriente migratoria se manifiesta, en nuestro caso, en la concurrencia a escuelas del sector estatal que, de alguna manera, indica el tipo de migración operada en la ciudad.

⁶ Ver Anexo III: Estimaciones de población según grupos de edad por distrito escolar

Gráfico III.A.2: Nivel Inicial Común. Matrícula extranjera por distrito escolar. Años 2000 y 2008.

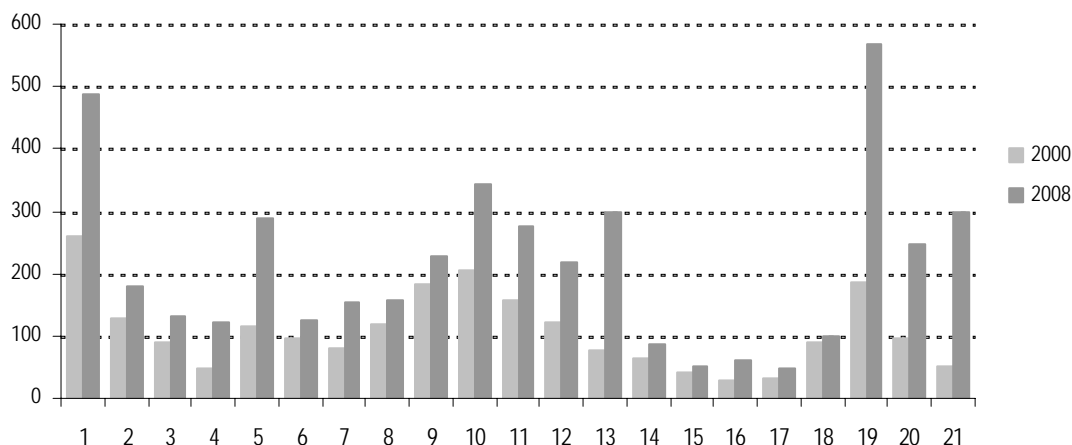

Fuente: RA 2008 (datos provisorios a Septiembre 2009), DIE, DGPL, MED

III. A. 3. Distribución de la matrícula extranjera por sector de gestión y distrito escolar

El Gráfico siguiente indica la distribución según sector de gestión en cada distrito escolar de los alumnos extranjeros.

Gráfico III.A.3: Nivel Inicial Común. Distribución de la matrícula extranjera por sector de gestión en cada distrito escolar. Año 2008.

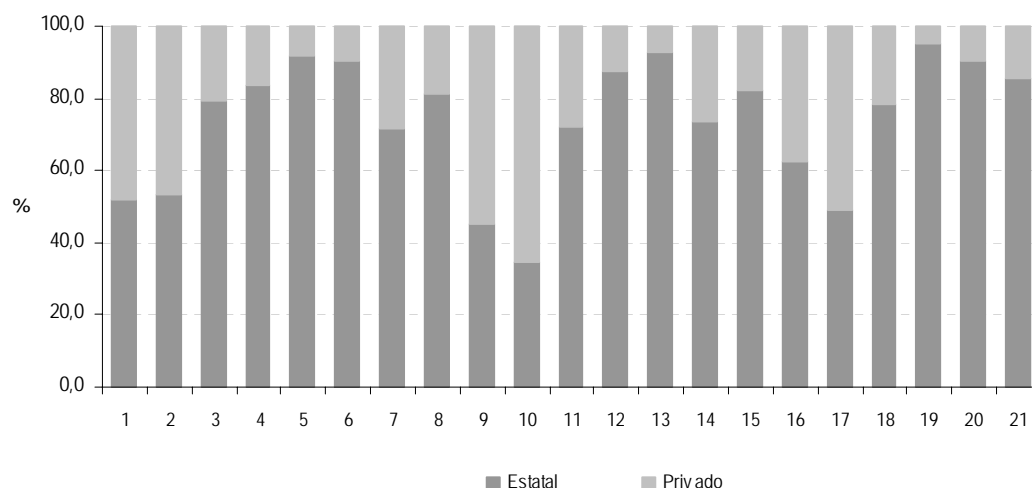

Fuente: RA 2008 (datos provisorios a Septiembre 2009), DIE, DGPL, MED

Sobre el total de alumnos extranjeros en cada distrito escolar la preponderancia de concurrencia a establecimientos del sector estatal se observa, con un porcentaje mayor del 80% del total en los distritos 3, 4, 5, 6, 8, 12,13, 15, 19, 20 y 21.

III. B. Peso relativo de los extranjeros en la matrícula del nivel

La cantidad de niños de origen extranjero en las escuelas de la Ciudad representa el 4,1% del total de la matrícula y el 5,2% de la matrícula en las escuelas que reportaron alumnos extranjeros en el 2008. Para el año 2000 la matrícula extranjera sólo representaba el 2.5% de la matrícula del nivel.

Gráfico III.B: Proporción de la matrícula extranjera sobre la matrícula total según distrito escolar. Año 2008.

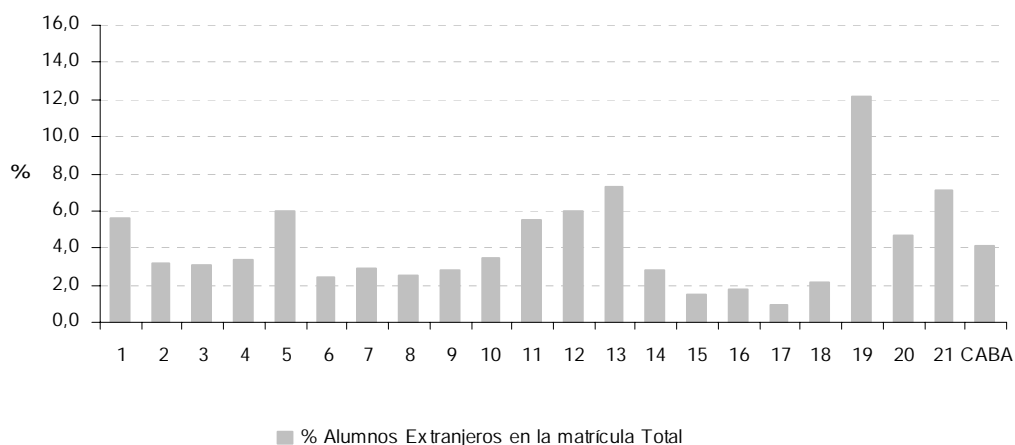

Fuente: RA 2008 (datos provisorios a Septiembre 2009), DIE, DGPL, MED

La mayor proporción de alumnos extranjeros en relación a la matrícula del nivel en el distrito se observa en el 19, alcanzando al 12% del total de alumnos, duplicando o más a los distritos 5, 12, 13 y 21 que alcanzan al 6%.

Mapa II: Peso relativo de la matrícula extranjera en el Nivel Inicial Común según distrito escolar. Ambos sectores. Año 2008

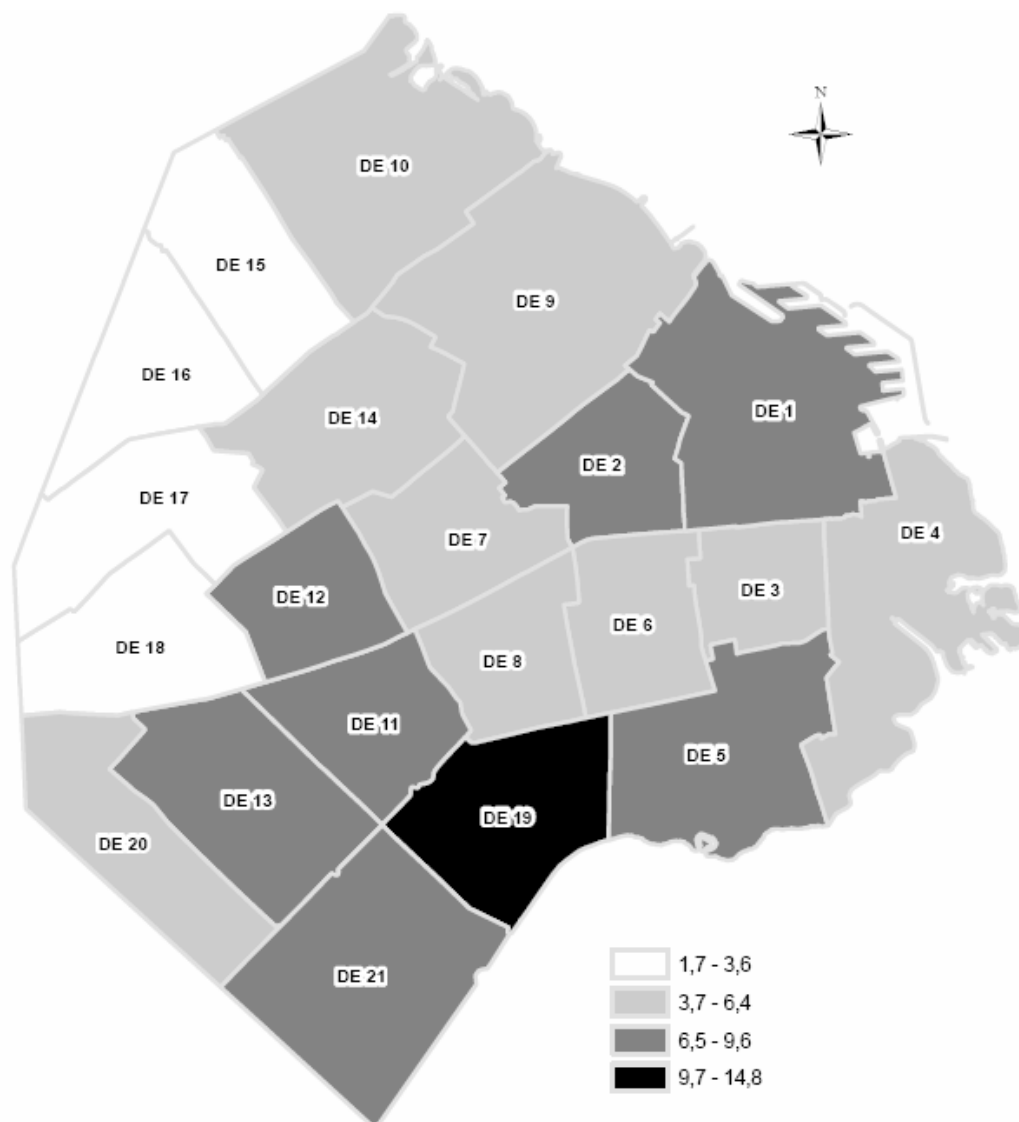

Fuente: RA 2008 (datos provisorios a Septiembre 2009), DIE, DGPL, MED

III. C. Características de los establecimientos educativos con matrícula extranjera

La siguiente información está relacionada a la unidad educativa que en su matrícula tienen alumnos extranjeros.

Tipo de jornada de la unidad educativa

El 43% de los niños extranjeros se encuentran matriculados en escuelas de jornada simple mientras que el 35 % concurre a escuelas de jornada completa.

Grafico III.C.1. Nivel Inicial Común. Distribución porcentual de la matrícula de alumnos extranjeros según la jornada de la unidad educativa. Año 2008.

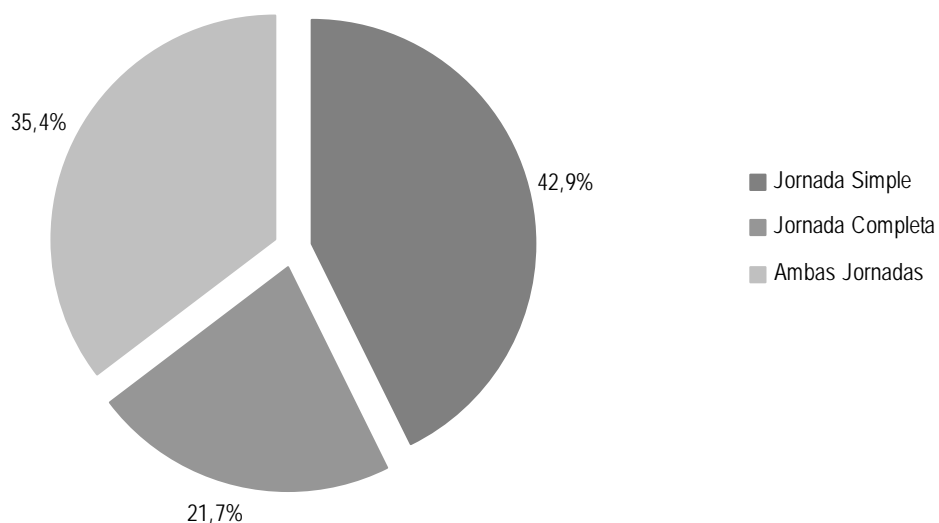

Fuente: RA 2008 (datos provisorios a Septiembre 2009), DIE, DGPL, MED

Tipo de establecimiento de la unidad educativa

Para el siguiente comparativo (Gráfico III.C.2) se recortó el universo analizado en este informe a los establecimientos educativos dependientes del Ministerio de Educación de la Ciudad y de gestión estatal.

Los Jardines de Infantes Nucleados son los que absorben la mayor matrícula extranjera. Las Escuelas Infantiles (que ofrecen salas de 0 a 5 años y de jornada completa) incorporan al 16% de la matrícula extranjera.

Grafico III.C.2. Nivel Inicial Común. Distribución porcentual de la matrícula de alumnos extranjeros según el tipo de establecimiento. Ministerio de Educación y Sector estatal. Año 2008

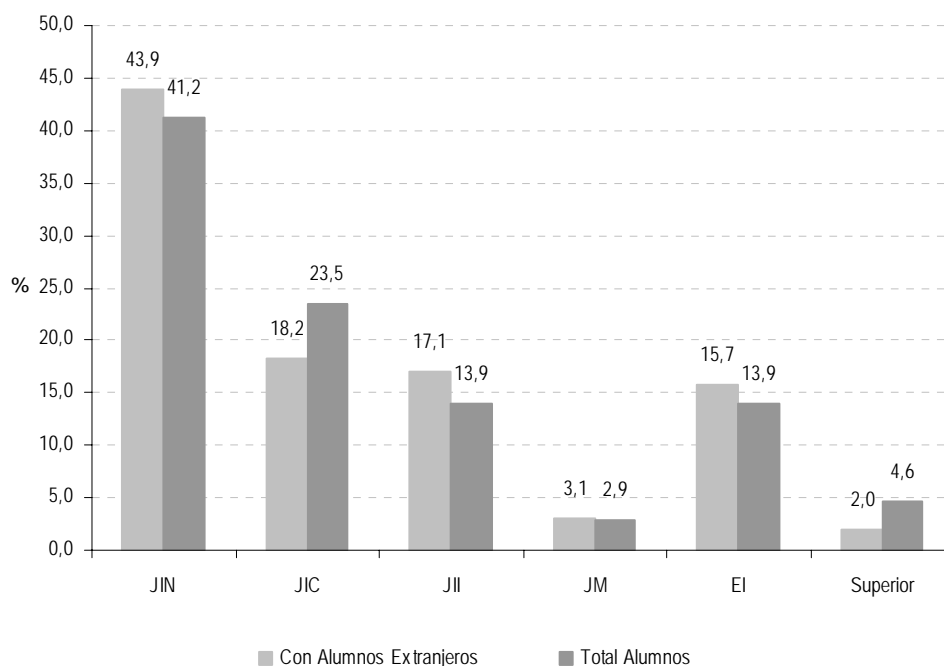

Fuente: RA 2008 (datos provisorios a Septiembre 2009), DIE, DGPL, MED

Unidades educativas con al menos un niño extranjero en su matrícula

El gráfico III. C. 3 indica la proporción de unidades educativas que tienen en su matrícula por lo menos algún niño extranjero respecto al total de unidades educativas del nivel inicial común en cada uno de los distritos escolares.

En general, en todas las unidades educativas, existe una proporción de niños extranjeros en su matrícula. En el DE 19 prácticamente todas las unidades educativas tienen al menos un alumno extranjero.

Grafico III. C. 3: Nivel Inicial Común. Establecimientos educativos sin extranjeros y con al menos un niño extranjero por distrito escolar. Año 2008

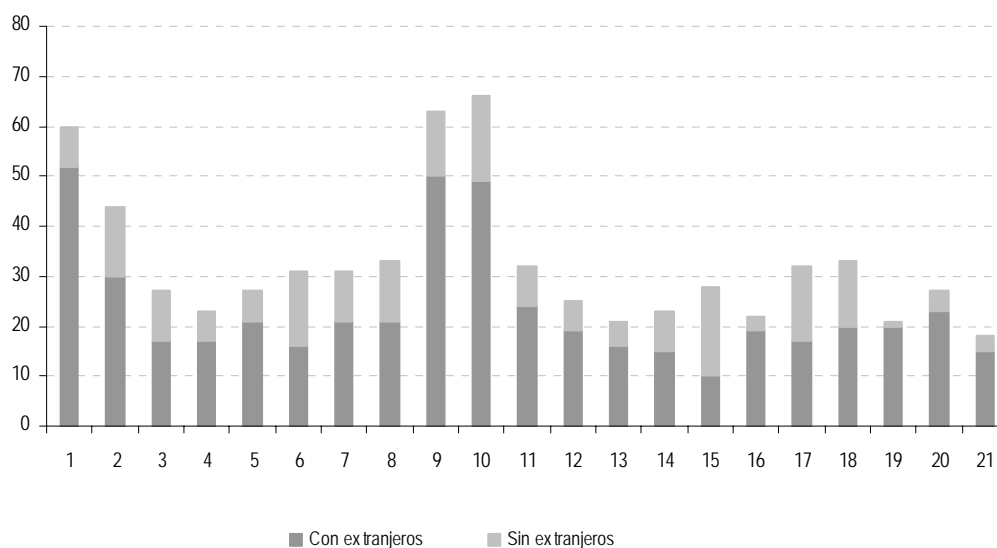

Fuente: RA 2008 (datos provisorios a Septiembre 2009), DIE, DGPL, MED

III. D. Composición de la matrícula extranjera según lugar de nacimiento

Del total de alumnos extranjeros en el nivel inicial el 74% provienen de países limítrofes y Perú y el 71% asiste a establecimientos estatales. En cambio, del 26% de niños con origen en otros países el 16% concurre a establecimientos del sector privado.

Grafico III. D.1: Nivel Inicial Común. Distribución de la matrícula extranjera por país de origen y sector de gestión. Año 2008.

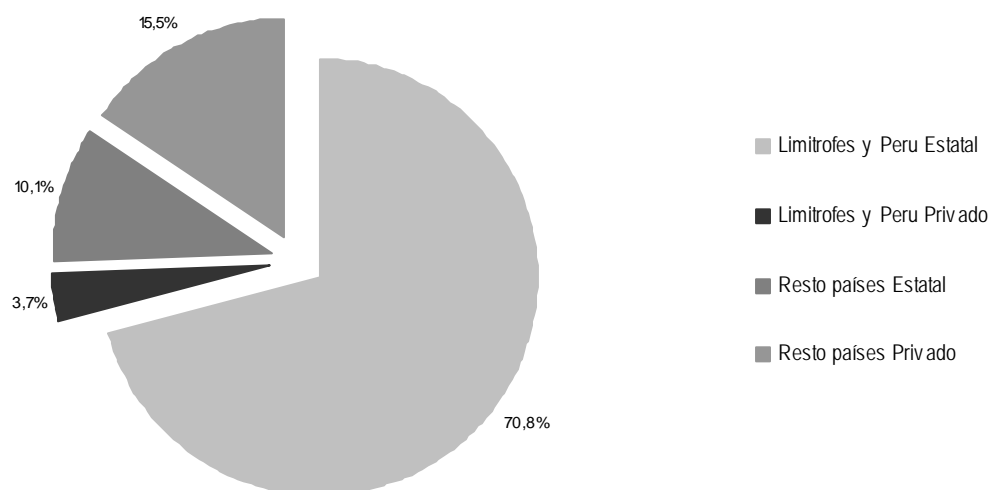

Fuente: RA 2008 (datos provisorios a Septiembre 2009), DIE, DGPL, MED

Al interior de los distritos escolares la composición de la matrícula según origen muestra otra configuración: en algunas zonas cobra relevancia la mayor participación de niños

nacidos en otros países no limítrofes ni de origen peruano. Esto se observa, principalmente, en los distritos 9 y 10. En los distritos 4, 5, 19, 20 y 21, del sector estatal prácticamente es inexistente la matrícula de alumnos extranjeros nacidos en otros países que no sean limítrofes y ni Perú. (Anexo: Tabla 15)

Gráfico III. D. 2: Nivel Inicial Común. Distribución de la matrícula extranjera provenientes de países limítrofes y Perú por sector de gestión y distrito escolar. Año 2008.

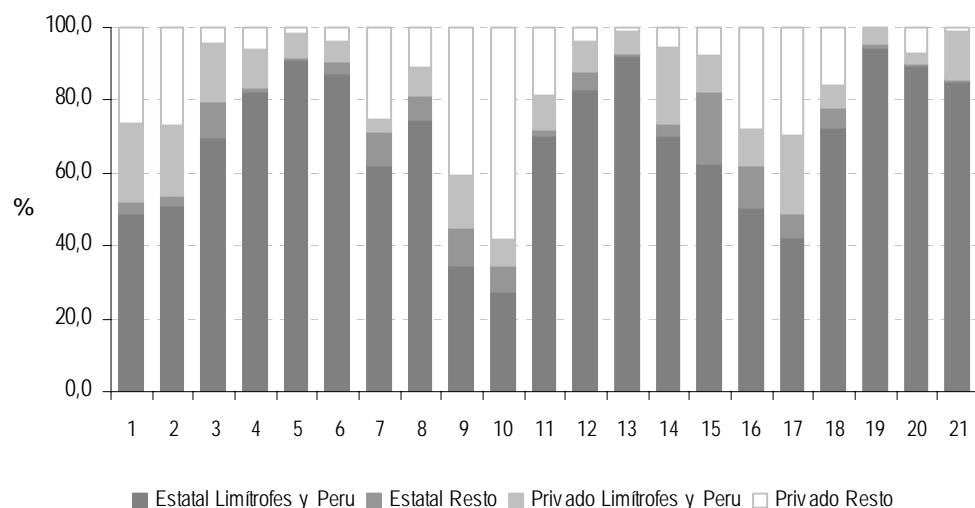

Fuente: RA 2008 (datos provisorios a Septiembre 2009), DIE, DGPL, MED

Analizando la matrícula extranjera según país de nacimiento es notoria la proporción de niños nacidos en Bolivia con más de 10 puntos porcentuales de diferencia con el resto de las nacionalidades.

Gráfico III. D. 3: Nivel Inicial Común. Alumnos extranjeros por país de origen. Año 2008

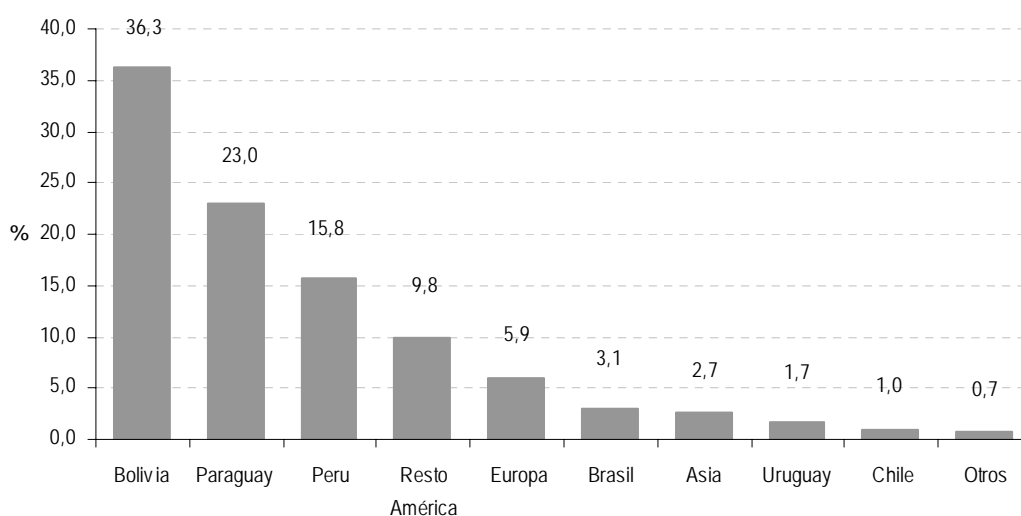

Fuente: RA 2008 (datos provisorios a Septiembre 2009), DIE, DGPL, MED

IV. NIVEL PRIMARIO

INTRODUCCIÓN

Según datos del año 2008, la matrícula del nivel primario común de la Ciudad de Buenos Aires asciende a 268.027 niños que se distribuyen en 883 unidades educativas, 455 correspondientes al sector estatal y 428 al sector privado.

Más de la mitad de la matrícula asiste a establecimientos del sector estatal (147.961 alumnos), y 120.066 al sector privado (45%). En el DE 21 se observa la mayor presencia del sector estatal con un 80% de la matrícula total en ese sector. En cambio, en el DE 10 se observa la mayor participación del sector privado en la matrícula total del distrito (69%). (Anexo I: Tabla 18)

En el año 2000 asistían al nivel primario común 263.273 alumnos. En el período comprendido entre los años 2000 y 2008, la matrícula presentó un crecimiento en términos absolutos de 4.754 niños, lo que representa en valores relativos un 1,8%.

En el sector estatal se observó un descenso de la matrícula en el período (-1,4%) que se traduce en 2.125 alumnos menos en el año 2008 respecto al total de alumnos del año 2000. El sector privado, en cambio, presentó un incremento del 6,1% que se refleja en un aumento de 6.879 alumnos en el período considerado.

IV. A Comportamiento de la matrícula extranjera

La matrícula extranjera del año 2008 se incrementó más del 21% respecto a igual registro del año 2000. En efecto, mientras en el año 2000 asistían 14.471 alumnos extranjeros, en el año 2008 se observaban 17.547 extranjeros en la matrícula.

IV. A.1 Variación de la matrícula extranjera según sector de gestión

El 85% de la matrícula extranjera asiste a establecimientos de gestión estatal. Es además este sector de gestión el que absorbe el mayor incremento de la matrícula en el período.

En efecto, se observa que en el período considerado, la matrícula extranjera en el sector estatal ha crecido más del 24%. El incremento en el sector privado, en cambio, no ha sido tan notorio (10,9%). En términos absolutos representa la incorporación de 2.809 niños extranjeros al sector estatal y 267 niños al sector privado.

Gráfico IV.A.1: Nivel Primario Común. Matrícula extranjera según sector de gestión. Años 2000 y 2008

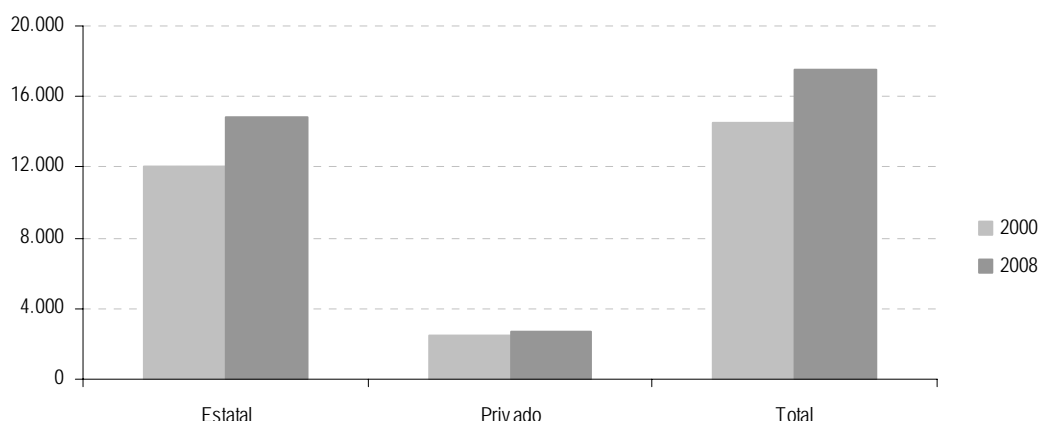

Fuente: RA 2000 (datos definitivos) y 2008 (datos provisorios a Septiembre 2009), DIE, DGPL, MED

IV. A. 2 Variación de la matrícula extranjera por distrito escolar

Como vimos, es el sector estatal el que absorbe el aumento de la matrícula en el período y se concentra en 2 distritos escolares los que presentan incrementos superiores al 50% (distritos 5 y 20). Se destaca en particular el 20, en el que al año 2008 duplica la cantidad de alumnos extranjeros del año 2000. Por otro lado, los distritos 7, 8, 10 y 17 disminuyen la cantidad de alumnos extranjeros.

Los distritos 1, 5, 11, 13, 19 y 21 absorben casi el 50% del total de la matrícula de extranjeros en 2008 (en 2000 esta proporción llegaba al 44%). (Anexo I: Tabla 19)

Gráfico IV. A. 2: Nivel Primario Común. Matrícula extranjeros según distrito escolar. Años 2000 y 2008

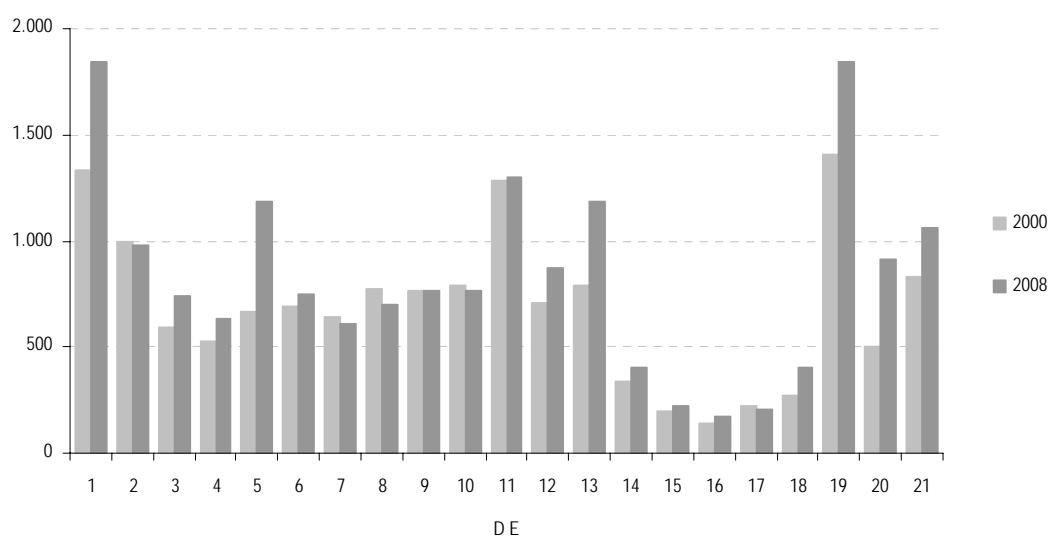

Fuente: RA 2008 (datos provisorios a Septiembre 2009), DIE, DGPL, MED

IV. A. 3. Distribución de la matrícula extranjera por sector de gestión y distrito escolar.

Según datos del año 2008, los distritos 5, 13, 16, 19, 20 y 21 son los que concentran los valores más altos de participación del sector estatal.

Se destacan particularmente, los distritos escolares 5, 6, 12, 13, 16, 19, 20 y 21 en los que el sector estatal concentra más del 90% de la matrícula extranjera respecto al total de la matrícula extranjera del distrito. Por el contrario, los alumnos extranjeros de los distritos escolares 9 y 10 concurren a establecimientos del sector privado.

Gráfico IV. A. 3: Nivel Primario Común. Distribución de la matrícula extranjera por sector de gestión según distrito escolar. Año 2008

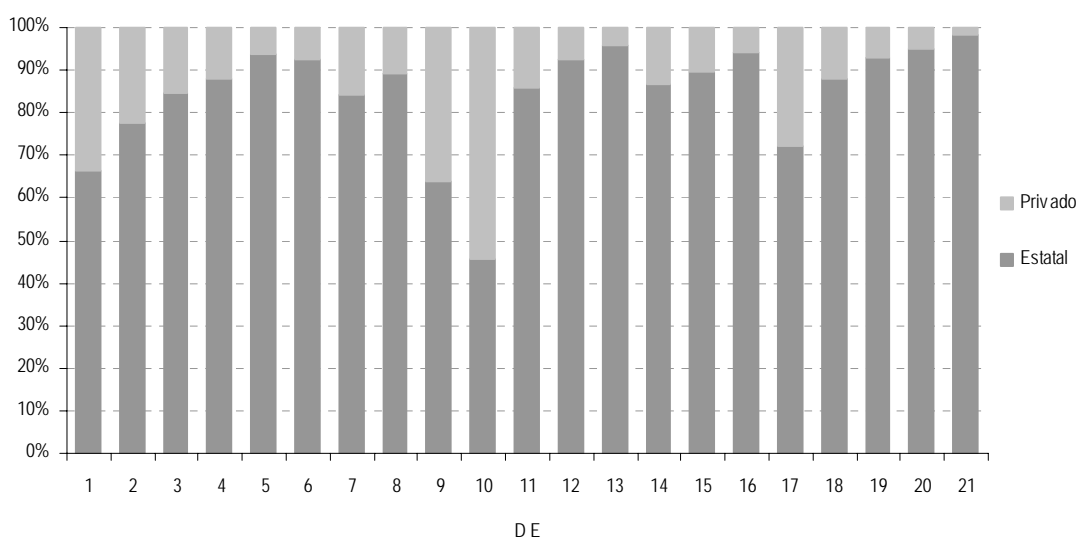

Fuente: RA 2008 (datos provisorios a Septiembre 2009), DIE, DGPL, MED

IV. B. Peso relativo de los extranjeros en la matrícula del nivel

La cantidad de niños de origen extranjero en las escuelas de la Ciudad representa el 6,5% del total de la matrícula y el 7,1% en la matrícula de las 798 escuelas que reportaron alumnos extranjeros. En el año 2000, la matrícula extranjera en las escuelas primarias de educación común alcanzaba el 5,5%.

Se observa que el distrito 19 es el que presenta mayor participación de extranjeros en su matrícula. En efecto, en el año 2000 los extranjeros representaban el 12,4% de la matrícula, valor que en el año 2008 asciende a casi el 14% de la matrícula total del distrito.

Gráfico IV.B: Proporción de la matrícula extranjera sobre la matrícula total según distrito escolar. Año 2008.

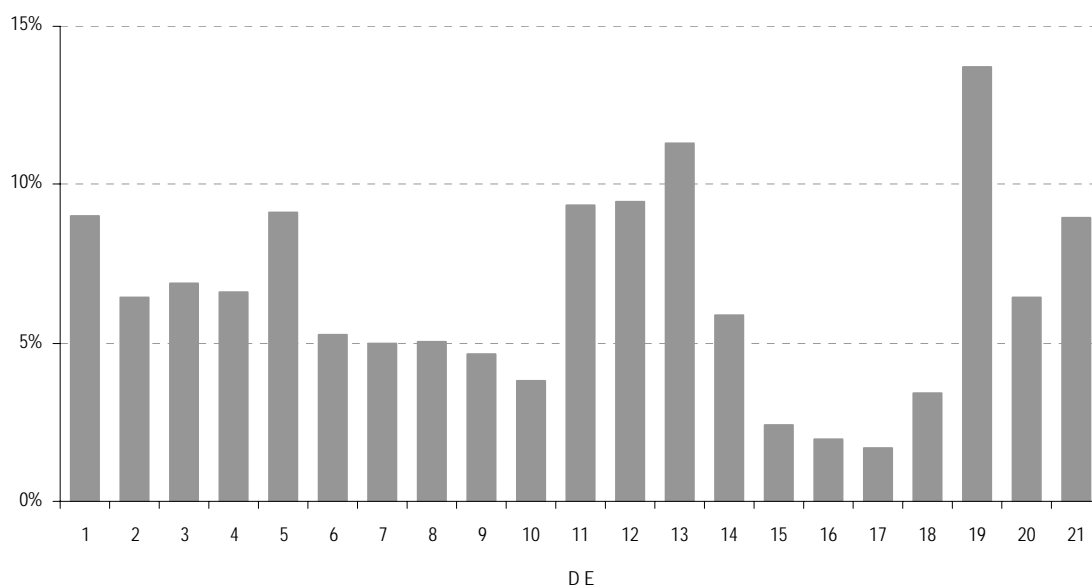

Fuente: RA 2008 (datos provisionales a Septiembre 2009), DIE, DGPL, MED

Mapa III: Peso relativo de la matrícula extranjera en el Nivel Primario Común según distrito escolar. Ambos sectores. Año 2008

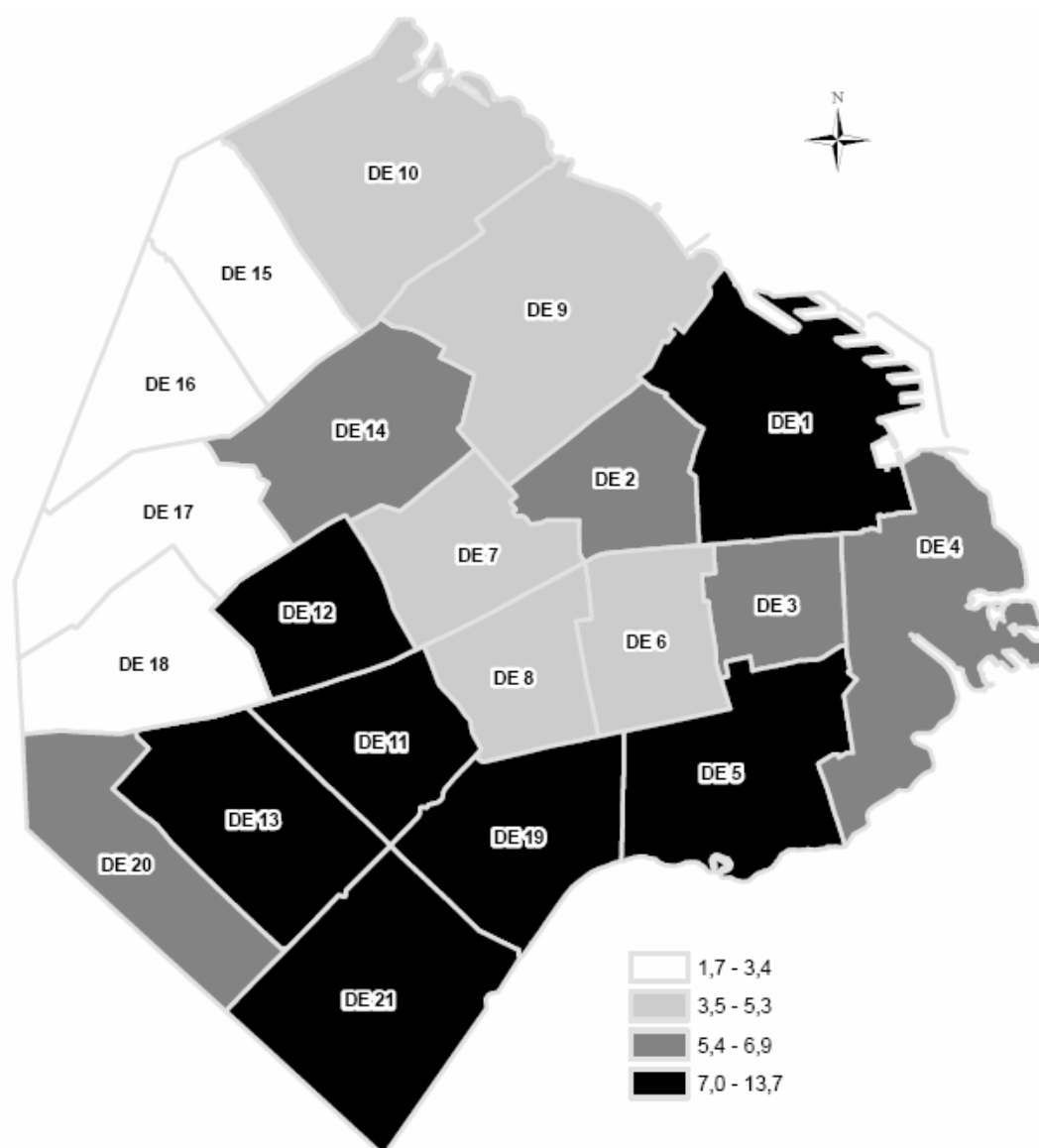

Fuente: RA 2008 (datos provisorios a Septiembre 2009), DIE, DGPL, MED

IV. C. Características de los establecimientos educativos con matrícula extranjera

Tipo de jornada de la unidad educativa

Al analizar la distribución de la matrícula según tipo de jornada de la unidad educativa, se observa que el 56% de los niños extranjeros se encuentra matriculado en escuelas de jornada simple mientras que el 43% concurre a escuelas de jornada completa.

Gráfico IV. C. 1. Nivel Primario Común. Distribución de la matrícula extranjera según tipo de jornada de la unidad educativa. Año 2008.

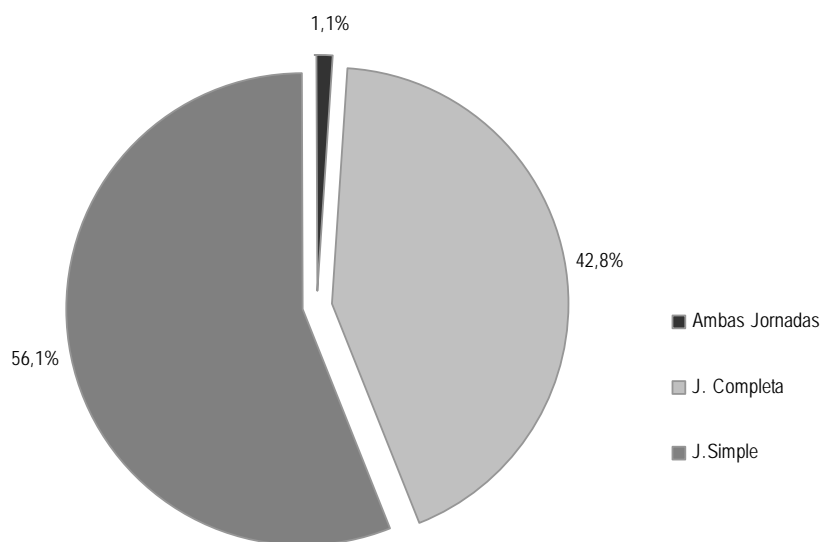

Fuente: RA 2008 (datos provisorios a Septiembre 2009), DIE, DGPL, MED

Los distritos escolares que presentan más del 70% de los alumnos extranjeros matriculados en establecimientos de jornada simple son el 5, 19, 13 y 21. En cambio, en el 10, 2, 9, 14 y 15 se observa que más del 60% de la matrícula extranjera se encuentra matriculada en establecimientos de jornada completa.

Gráfico IV. C. 2. Nivel Primario Común. Distribución de la matrícula extranjera por tipo de jornada de la unidad educativa según distrito escolar. Año 2008.

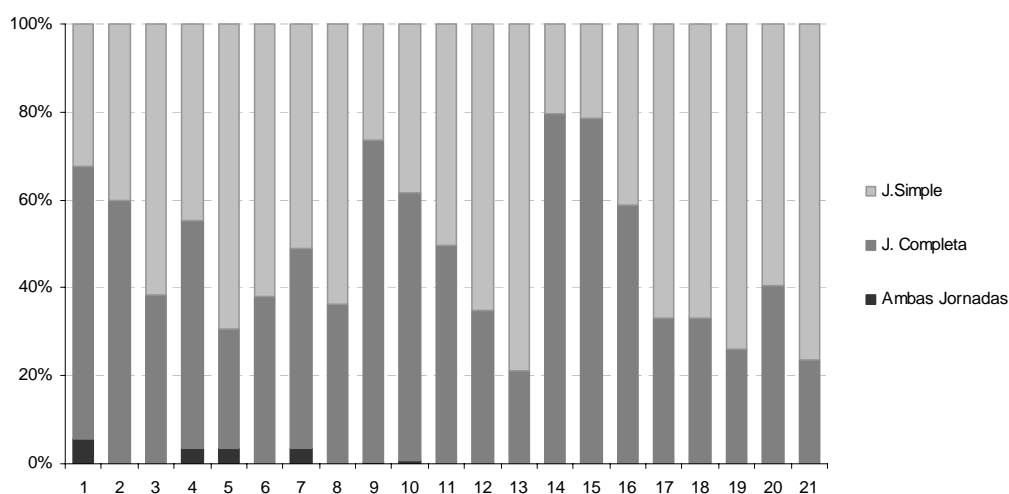

Fuente: RA 2008 (datos provisorios a Septiembre 2009), DIE, DGPL, MED

Establecimientos educativos con al menos un alumno extranjero

Tal como se mencionó anteriormente, el total de unidades educativas que han reportado en el año 2008 al menos un alumno extranjero asciende a 798.

El gráfico que se presenta a continuación muestra en cada distrito escolar, la proporción de establecimientos que tienen entre sus alumnos al menos un niño extranjero en relación al total de unidades educativas del nivel.

Se observa además que los distritos que presentan mayor cantidad de establecimientos con al menos un alumno de origen extranjero son los D.E. N 1, 2, 9 y 10.

Merece destacarse, no obstante, que en los distritos 5 y 19 todos los establecimientos tienen alumnos extranjeros en su matrícula.

Grafico IV. C. 3. Nivel Primario Común. Establecimientos educativos sin extranjeros y con al menos un niño extranjero por distrito escolar. Año 2008

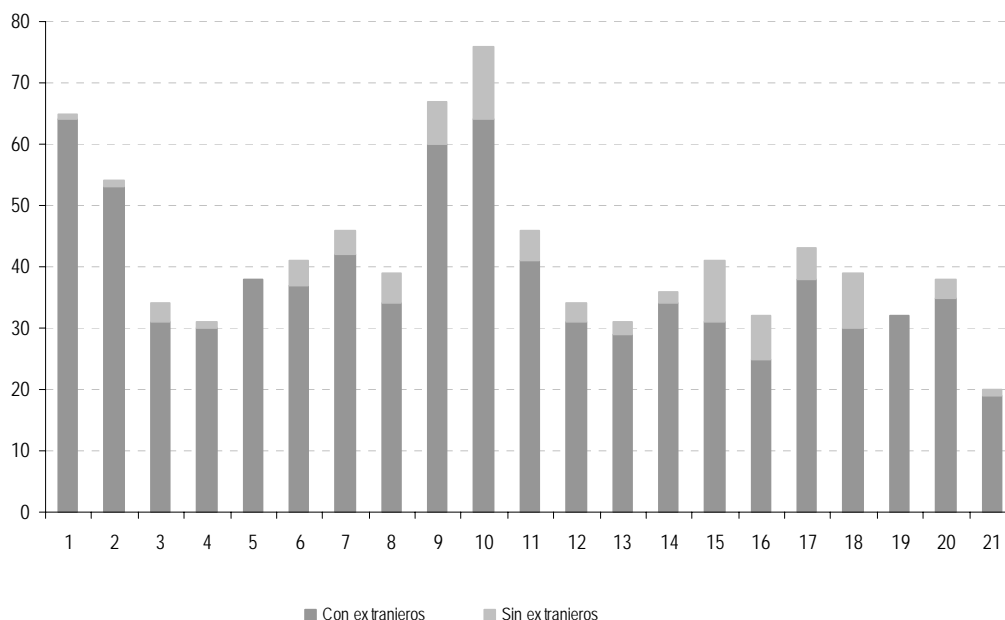

Fuente: RA 2008 (datos provisionales a Septiembre 2009), DIE, DGPL, MED

IV. D. Composición de la matrícula extranjera según lugar de nacimiento

Respecto al país de origen, se observa que el 91% de la matrícula extranjera proviene de Perú o países limítrofes y el 82% asiste a establecimientos estatales.

Gráfico IV. D. 1: Nivel Primario Común. Distribución de la matrícula extranjera según sector de gestión y país de origen. Año 2008

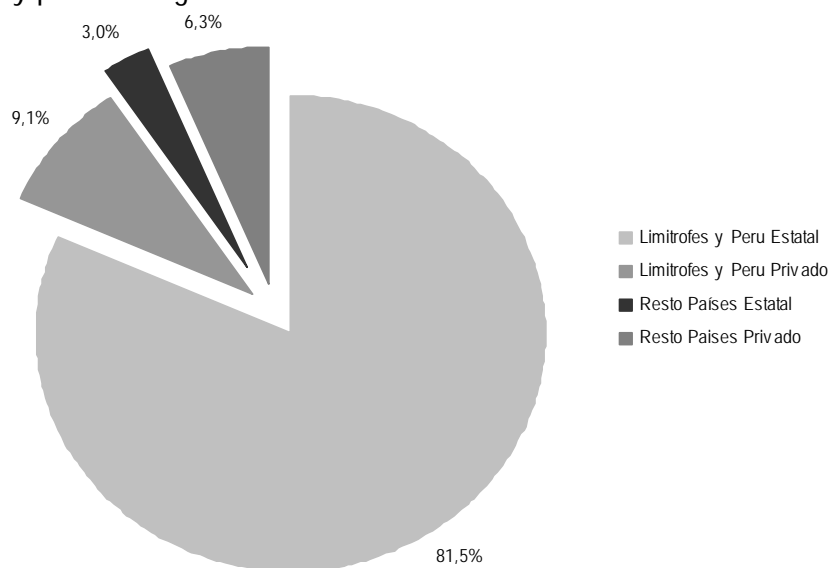

Fuente: RA 2008 (datos provisorios a Septiembre 2009), DIE, DGPL, MED

Entre aquellos alumnos provenientes de Perú o países limítrofes, se observa que la mayoría asiste a establecimientos del sector estatal, destacándose particularmente los distritos 12, 13, 16, 20 y 21 con más del 95% de participación del sector estatal en el total de alumnos provenientes de países limítrofes o Perú. También merece señalarse que, en el 10 y el 1 más del 20% de la matrícula proveniente de estos países asiste a establecimientos del sector privado.

Gráfico IV. D. 2: Nivel Primario Común. Distribución de la matrícula extranjera proveniente de países limítrofes y Perú por sector de gestión y distrito escolar. Año 2008

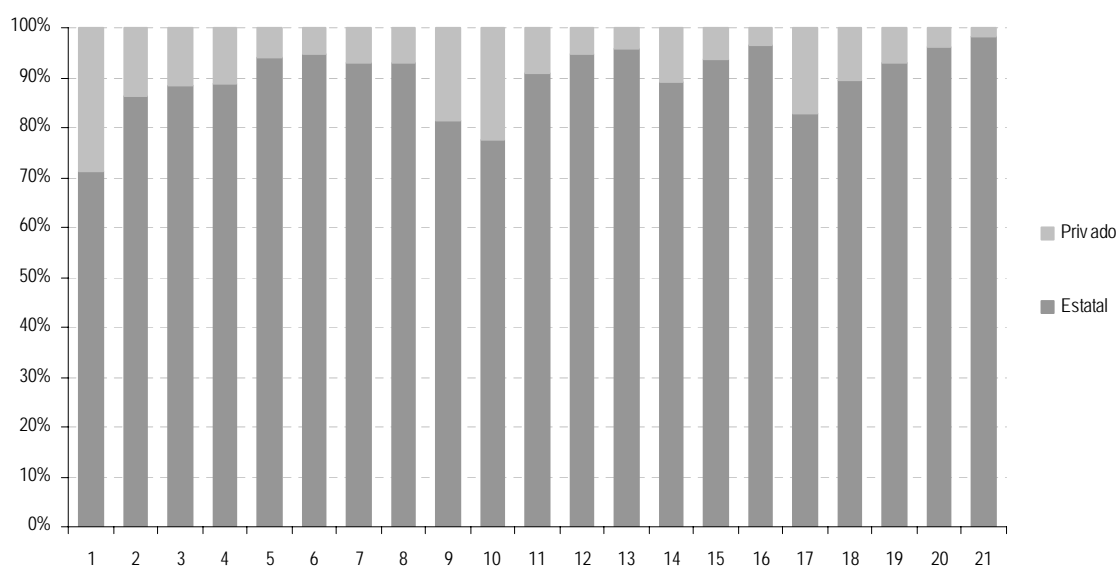

Fuente: RA 2008 (datos provisorios a Septiembre 2009), DIE, DGPL, MED

En cuanto a la nacionalidad de los alumnos extranjeros el 38% proviene de Bolivia, el 28% de Paraguay y el 18,6% de Perú.

Gráfico IV. D. 3: Nivel Primario Común. Alumnos extranjeros por país de origen. Año 2008.

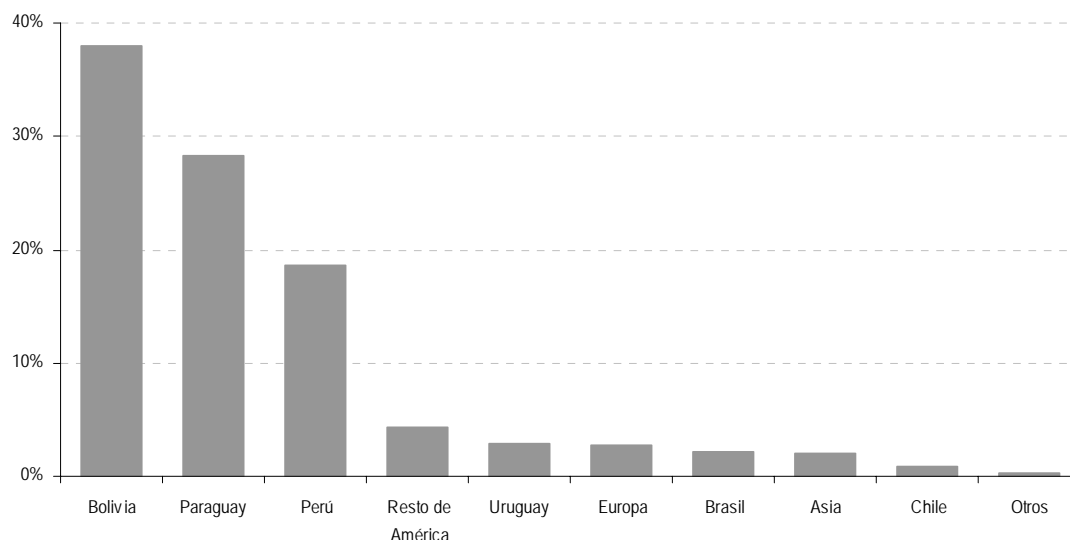

Fuente: RA 2008 (datos provisorios a Septiembre 2009), DIE, DGPL, MED

V. NIVEL SECUNDARIO

INTRODUCCIÓN

En el año 2008 la matrícula asciende a 187.566 niños y jóvenes distribuidos en los 483 establecimientos de nivel secundario de la Ciudad de Buenos Aires (147 pertenecientes al sector estatal y 336 del sector privado).

El 52% de los alumnos asiste a establecimientos de gestión estatal. Se destaca el DE 4 con casi el 82% de su matrícula concentrada en el sector estatal.

Se observa una pérdida de matrícula en el nivel medio entre los años 2000 y 2008. El descenso equivale a un 5,5% de los alumnos del 2000. Los distritos escolares con mayor decrecimiento son los DE 15, 9 y 8 (-19,1%, -16,5% y -15,8%, respectivamente). Por otra parte, se registra notable aumento de matrícula en los distritos escolares 19 y 4 (36,6% y 23,7%, en cada caso).

Ambos sectores de gestión pierden matrícula. En el sector estatal se registra una variación negativa (-4,1%), con valores máximos en los DE N 9, 15 y 3 (-26%; -24% y -21,9% en cada caso). Sin embargo, algunos distritos escolares presentan incrementos marcados en el volumen de alumnos del nivel. Tal es el caso de los DE N 16, 20, 19 y 4 (87,7%; 61,2%; 57,7% y 29% respectivamente). (Anexo I: Tabla 28).

V.A. Comportamiento de la matrícula extranjera

Es interesante observar que si bien la matrícula del nivel decrece en el período comprendido entre los años 2000 y 2008; la matrícula extranjera del nivel aumenta 63,4% (7.973 alumnos en el año 2000 y 13.026 en el año 2008).

V.A.1. Variación de la matrícula extranjera según sector de gestión

Ambos sectores de gestión aumentaron la matrícula entre el 2000 y el 2008 pero la mayor absorción se observa en el sector estatal en el que la variación asciende al 82,2%.

En efecto, se observa que en el año 2000, el 67,2% de la matrícula extranjera concurre a establecimientos del sector estatal. En cambio, en el año 2008, este porcentaje ascendía al 75,2%.

En diez distritos escolares la matrícula extranjera en el sector estatal del año 2008 representa más del doble de la registrada en el año 2000. Entre ellos se destacan los D.E. 16 y 12 en los que llega a triplicarse y quintuplicarse la cantidad de alumnos extranjeros. Por último, el único distrito en el que se registra un descenso de la cantidad de alumnos extranjeros en el sector estatal es el D.E. 8.

La matrícula extranjera en el sector privado también registra un incremento en el período (24,3%), con notables aumentos en los distritos escolares 21, 20 y 7 en los que el total de alumnos extranjeros del año 2008 supera al doble de los registrados en el año 2000. Sólo en siete distritos se observa descenso de matrícula extranjera, se trata de los DE 10, 18, 15, 8, 16, 17 y 3 (-5,4%; -7,4%; -12,5%; -15,9%; -18,2% y -35,1% respectivamente). (Anexo I: Tabla 30)

Gráfico V.A.1: Nivel Medio Común. Matrícula extranjera según sector de gestión. Años 2000 y 2008

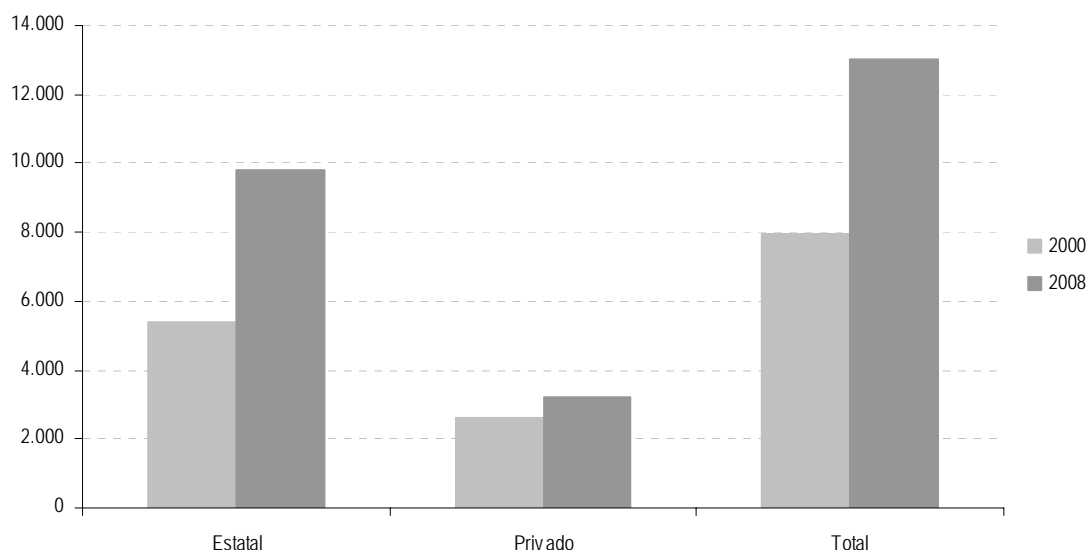

Fuente: RA 2000 (datos definitivos) y 2008 (datos provisorios a Septiembre 2009), DIE, DGPL, MED

V.A.2. Variación de la matrícula extranjera por distrito escolar.

Tal como se mencionó anteriormente, entre el año 2000 y 2008 la variación de la matrícula total del nivel muestra un descenso del 5,5% que, sin embargo, no se refleja en la evolución de la matrícula extranjera en tanto ésta muestra un marcado crecimiento en el período.

El aumento del volumen de extranjeros en la matrícula del nivel se observa en todos los distritos escolares. Incluso, en siete distritos escolares la cantidad de extranjeros del año 2008 supera el doble del valor registrado en el año 2000 (DE 5, 6, 7, 12, 13, 14 y 18). El único distrito que presenta variación negativa es el DE N 8.

Gráfico V.A.2: Nivel Medio Común. Matrícula extranjera según distrito escolar. Años 2000 y 2008

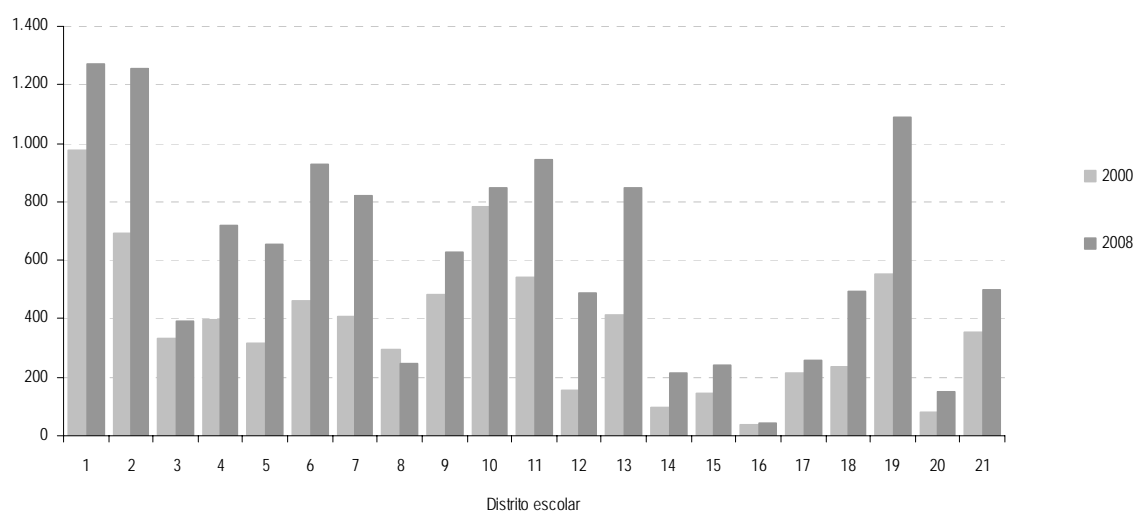

Fuente: RA 2000 (datos definitivos) y 2008 (datos provisorios a Septiembre 2009), DIE, DGPL, MED

V.A.3. Distribución de la matrícula extranjera por sector de gestión y distrito escolar

Los distritos con mayor peso del sector estatal son los DE 4, 21 y 13, con más del 90% de la matrícula extranjera en establecimientos del sector estatal. Los distritos 16 y 20 concentran a sus alumnos extranjeros en escuelas del sector privado pero se resalta que son distritos con menor cantidad de alumnos extranjeros (42 y 151 alumnos respectivamente).

Gráfico V.A.3: Nivel Medio Común. Distribución porcentual de la matrícula extranjera por sector de gestión y distrito escolar. Año 2008

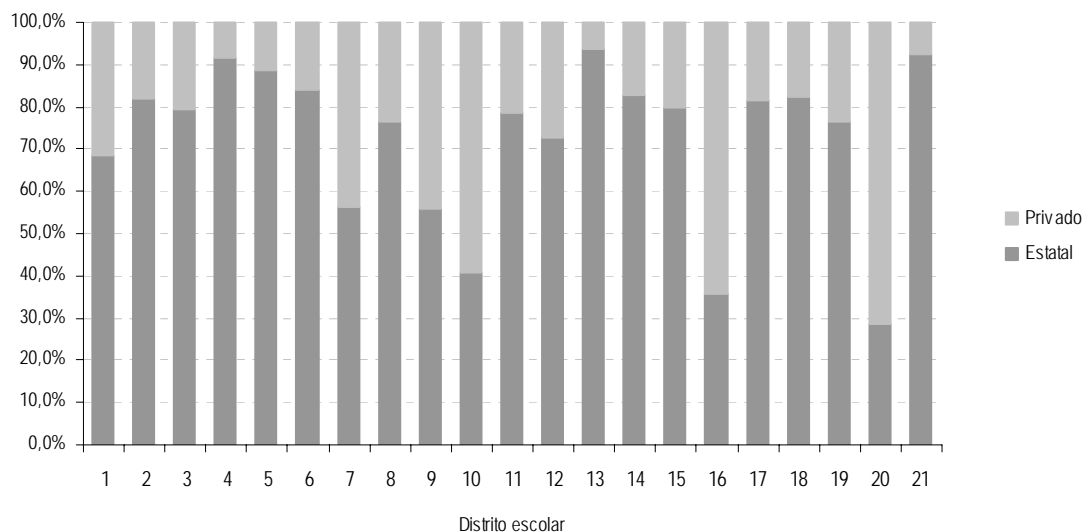

Fuente: RA 2008 (datos provisorios a Septiembre 2009), DIE, DGPL, MED

V.B. Peso relativo de los extranjeros en la matrícula del nivel

La cantidad de alumnos de origen extranjero en las escuelas de la Ciudad representa el 6,9% del total de la matrícula (sobre un total de 483 unidades educativas) y el 7,4% en la matrícula de las 435 escuelas que reportaron alumnos extranjeros.

Gráfico V.B: Nivel Medio Común. Proporción de la matrícula extranjera sobre la matrícula total según distrito escolar. Año 2008.

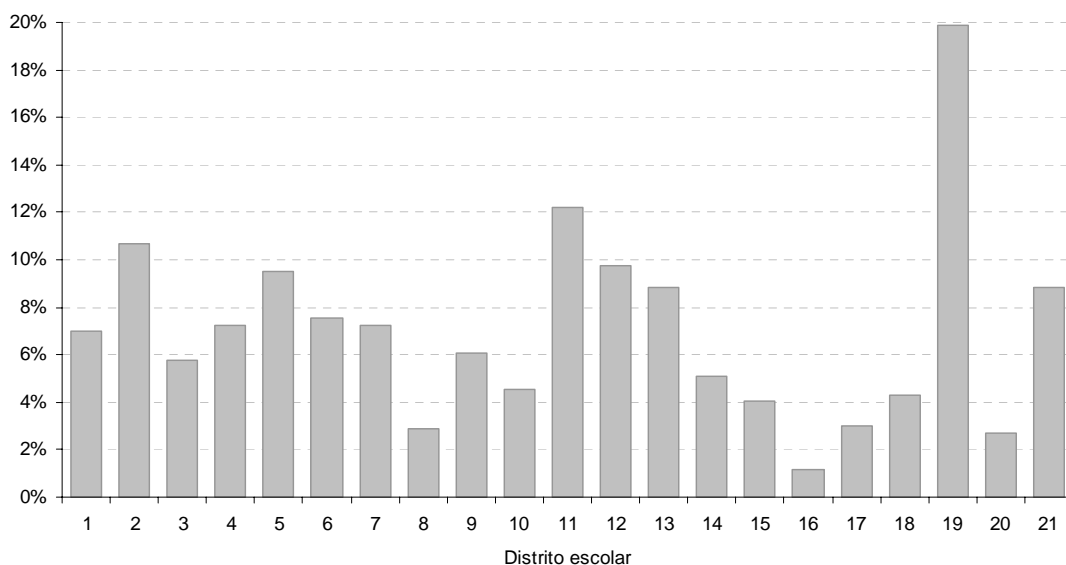

Fuente: RA 2008 (datos provisorios a Septiembre 2009), DIE, DGPL, MED

Mapa IV: Peso relativo de la matrícula extranjera en el Nivel Medio Común según distrito escolar. Ambos sectores. Año 2008

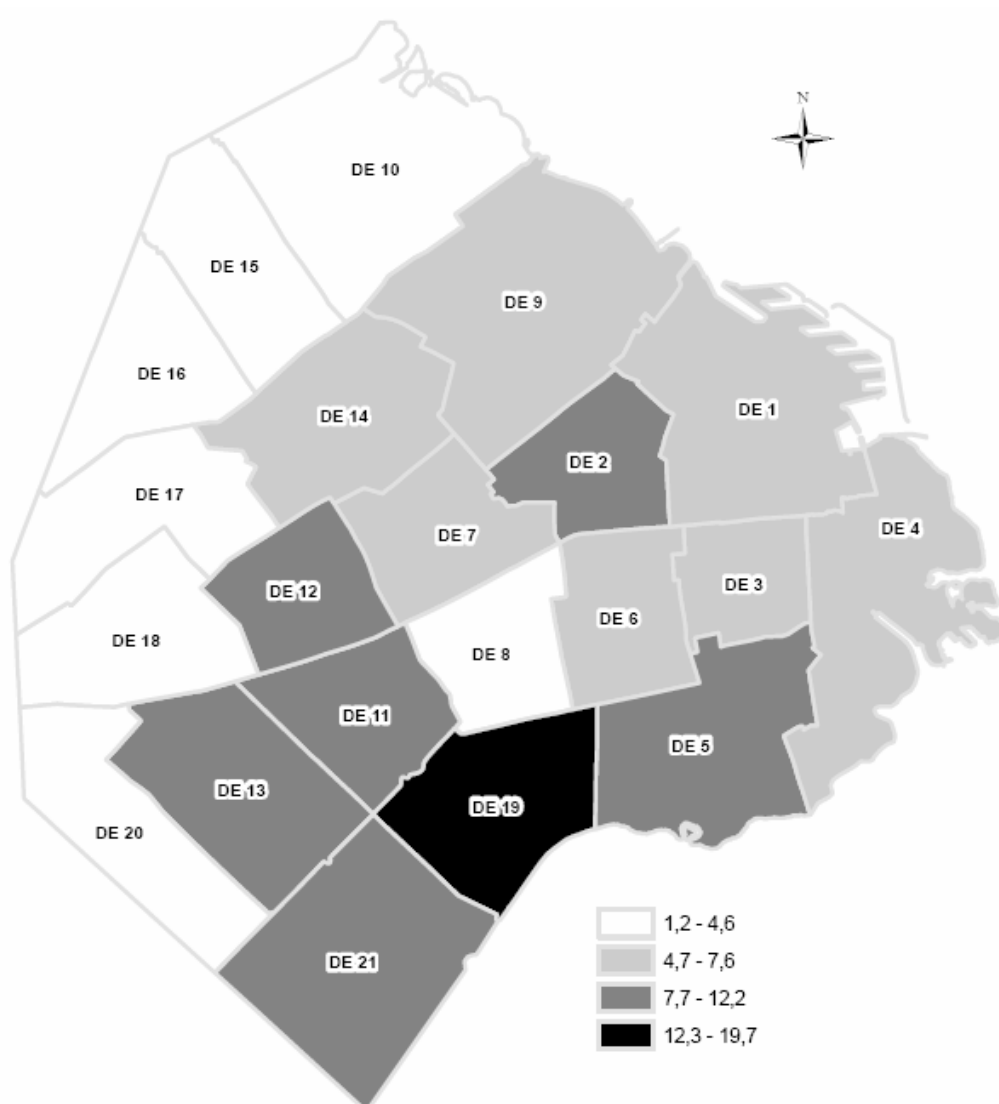

Fuente: RA 2008 (datos provisorios a Septiembre 2009), DIE, DGPL, MED

V.C Características de los establecimientos educativos con matrícula extranjera

Por modalidad de la unidad educativa

Resulta interesante observar cómo se distribuye la matrícula extranjera entre la oferta de educación técnica y no técnica.

En efecto, según datos del Relevamiento Anual 2008, se registraron alumnos de origen extranjero en 37 de los 38 establecimientos de modalidad técnica. En este subuniverso los extranjeros representan el 10,5% de la matrícula.

En los distritos 5, 6 y 13 se observa que más de la mitad del total de alumnos extranjeros se encuentran inscriptos en escuelas técnicas (66,4%; 55,2% y 55,8%, respectivamente).

Gráfico V.C.1: Matrícula extranjera según modalidad de la unidad educativa a la que concurre. Año 2008

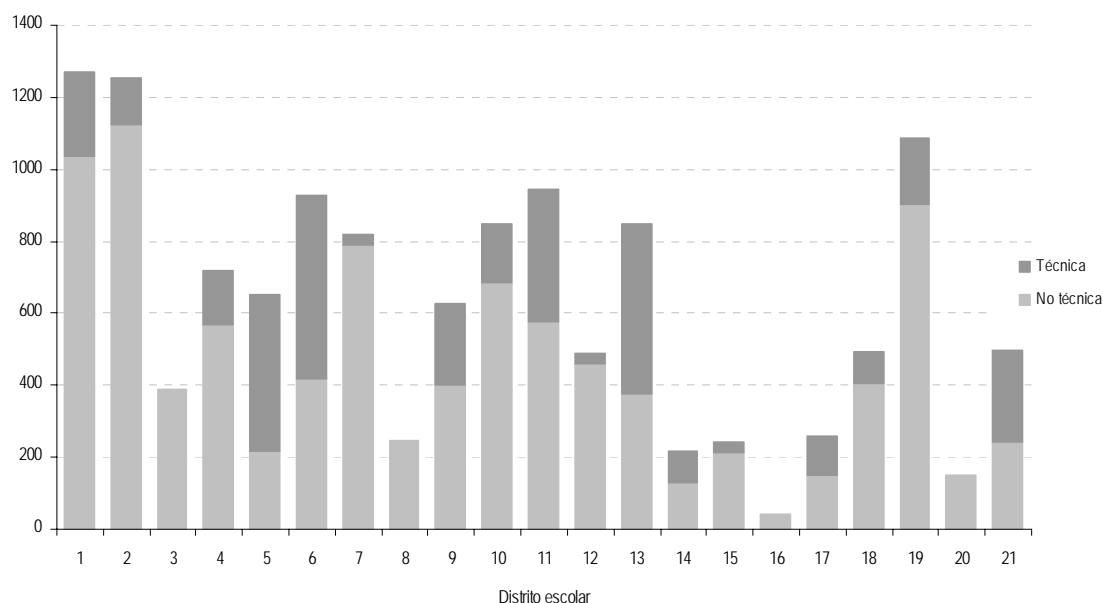

Fuente: RA 2008 (datos provisorios a Septiembre 2009), DIE, DGPL, MED

Establecimientos educativos con al menos un alumno extranjero

Sobre el total de 483 establecimientos que ofrecen nivel secundario, 435 unidades educativas informaron en el año 2008 extranjeros entre su matrícula.

El gráfico que se presenta a continuación, muestra en cada distrito escolar, la proporción de establecimientos que tienen entre sus alumnos al menos un joven extranjero en relación al total de unidades educativas del nivel.

Se observa además, que los distritos que presentan mayor cantidad de establecimientos con al menos un alumno de origen extranjero son los DE 1, 2, 9 y 10. Por otra parte, todos los establecimientos de educación media de los distritos 5, 19 y 21 tienen por lo menos un alumno no nativo en su matrícula.

Gráfico V. C. 2. Nivel Medio Común. Establecimientos educativos sin extranjeros y con al menos un alumno extranjero por distrito escolar. Año 2008

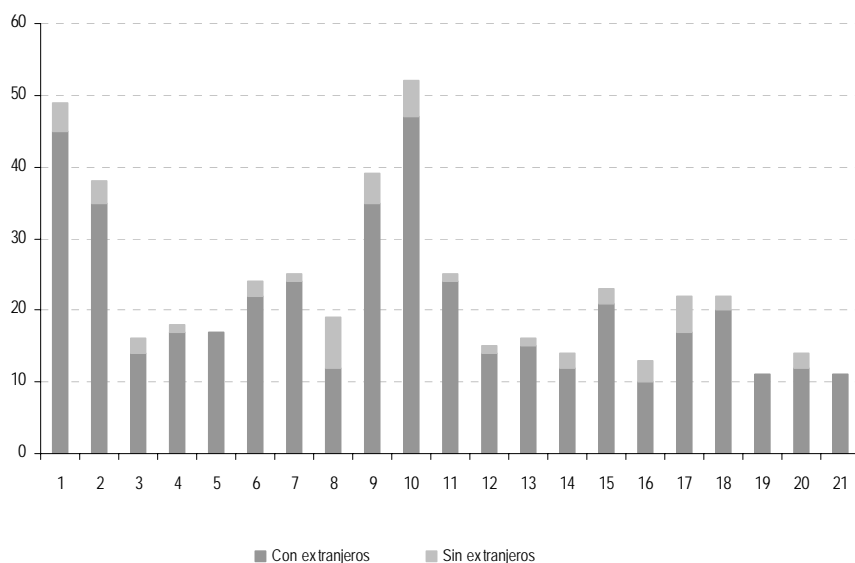

Fuente: RA 2008 (datos provisorios a Septiembre 2009), DIE, DGPL, MED

V. D Composición de la matrícula extranjera según lugar de nacimiento

Respecto al país de origen, se observa que el 84% de la matrícula extranjera proviene de países limítrofes o Perú.

Gráfico V.D.1: Nivel Medio Común. Distribución de la matrícula extranjera por país de origen y sector de gestión. Año 2008

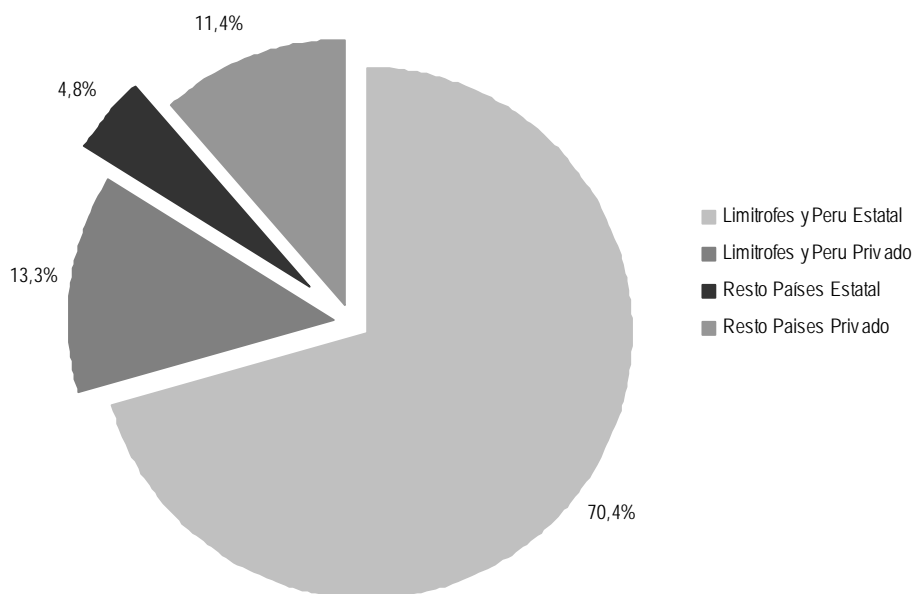

Fuente: RA 2008 (datos provisorios a Septiembre 2009), DIE, DGPL, MED

Entre aquellos alumnos provenientes de Perú o países limítrofes, se observa que la mayoría asiste a establecimientos del sector estatal, destacándose particularmente los distritos 4, 17, 21 y 13 con más del 90% de participación del sector estatal en el total de alumnos provenientes de países limítrofes o Perú.

También merece señalarse que, en los distritos 16 y 20 más del 60% de la matrícula proveniente de estos países asiste a establecimientos del sector privado.

Gráfico V.D.2: Nivel Medio Común. Distribución de la matrícula extranjera proveniente de países limítrofes y Perú según sector de gestión y distrito escolar. Año 2008.

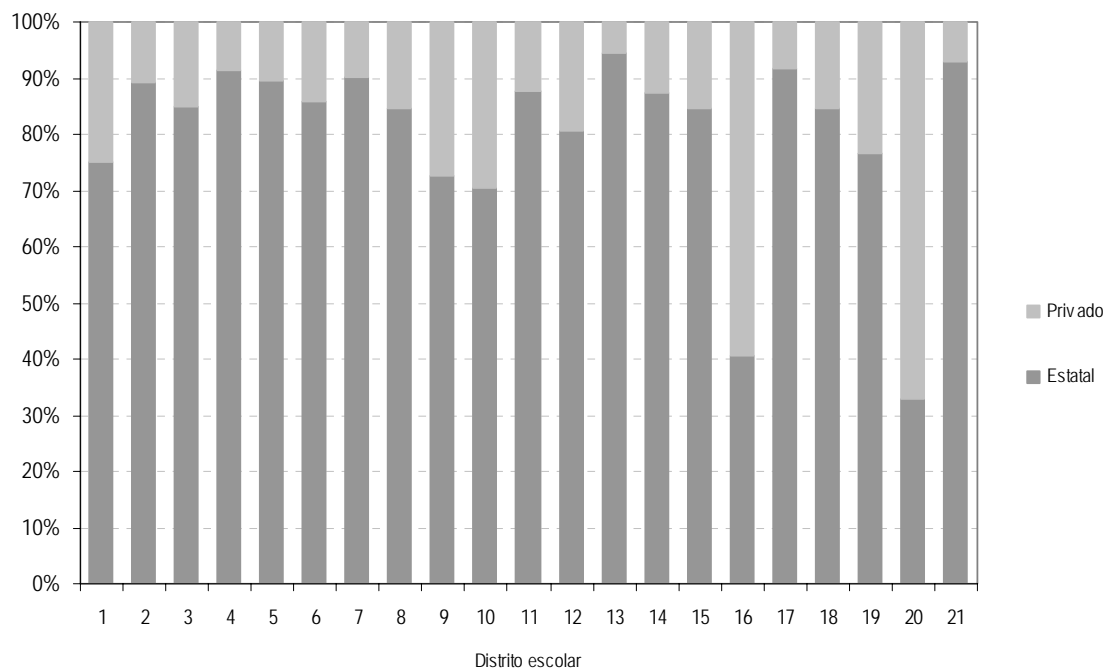

Fuente: RA 2008 (datos provisorios a Septiembre 2009), DIE, DGPL, MED

Puede apreciarse que más del 32% de los alumnos extranjeros que asisten al nivel secundario provienen de Bolivia, más del 24% de Paraguay y 20% de Perú. Los países con menor representación son Chile, Brasil y los países asiáticos con valores por debajo del 4%.

Gráfico V.D.3: Nivel Medio Común. Alumnos extranjeros por país de origen. Año 2008.

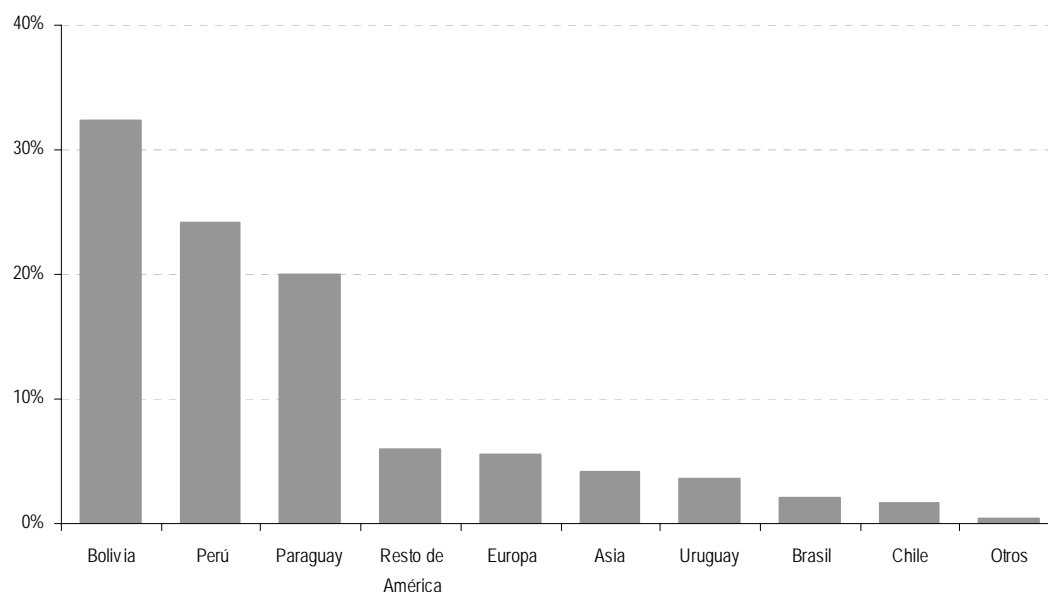

Fuente: RA 2008 (datos provisorios a Septiembre 2009), DIE, DGPL, MED

VI. NIVEL SUPERIOR NO UNIVERSITARIO

INTRODUCCIÓN

Para este apartado del documento se consideró el universo de estudio comprendido por la educación común y artística, debido a las dimensiones de este último tipo de educación.

En el año 2008 el total de alumnos que asiste al Nivel Superior no Universitario asciende a 98.679, distribuidos en 270 establecimientos que ofertan carreras del nivel. El 68% de la matrícula asiste a establecimientos del sector privado.

Particularmente, la participación de los alumnos de Nivel Superior no Universitario de Educación Artística creció considerablemente entre los años 2000 y 2008. En el 2000 representaba el 2% de la matrícula total de SNU y en el año 2008 se incrementó al 5% del total de alumnos de nivel superior (Tabla 38 - Anexo I).

VI.A. Comportamiento de la matrícula extranjera

VI.A.1. Variación de la matrícula según sector de gestión

Entre los años 2000 y 2008 hubo un aumento de alumnos extranjeros en el nivel superior no universitario cercano al 131%. (1.376 alumnos en el año 2000 y 3.183 en el año 2008). Ambos sectores de gestión aumentaron la proporción de matrícula extranjera entre los años 2000 y 2008 pero fue más notorio el incremento en el sector privado (93,3% y 151,4% en cada año respectivamente).

Con respecto a los alumnos de extranjeros que cursan estudios de nivel SNU artístico, en el año 2000 representaban un 4% del total del nivel mientras que en el año 2008, constituyen

un 19% del total de alumnos extranjeros del Nivel Superior no Universitario. (Tabla 40 - Anexo I)

Gráfico VI.A.1: Nivel Superior no Universitario. Matrícula extranjera por sector de gestión. Años 2000 y 2008

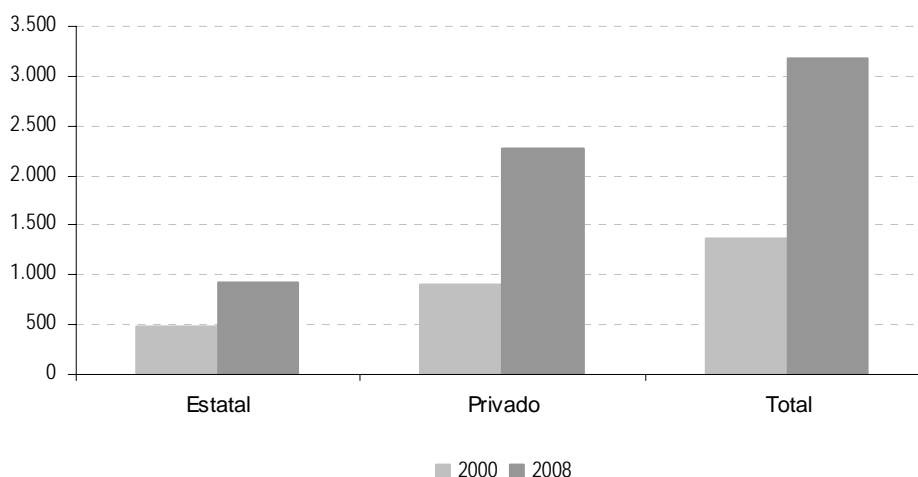

Fuente: RA 2000 (datos definitivos) y 2008 (datos provisorios a Septiembre 2009), DIE, DGPL, MED

VI. B. Peso relativo de los extranjeros en la matrícula

En el año 2008, la cantidad de alumnos de origen extranjero que cursan estudios de nivel SNU representa 3,2% de la matrícula total. Los mismos se encuentran inscriptos en 210 establecimientos, lo que señala que un 78% del total de establecimientos del nivel registra por lo menos un alumno extranjero.

Gráfico V.B: Nivel Superior no Universitario. Proporción de la matrícula extranjera sobre la matrícula total. Año 2008.

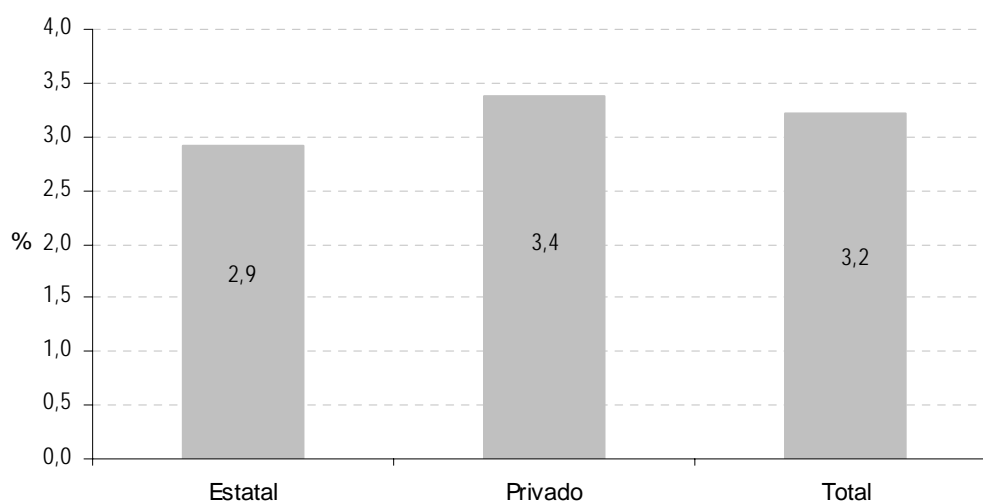

Fuente: RA 2008 (datos provisorios a Septiembre 2009), DIE, DGPL, MED

Del total de alumnos que concurren a establecimientos pertenecientes al sector privado un 3,4% (2.263) son extranjeros y del total de alumnos que cursan estudios en establecimientos del sector estatal, un 2,9% (920) son de origen extranjero. Es decir, los establecimientos privados convocan un porcentaje superior de estudiantes extranjeros.

VI. C. Características de los establecimientos educativos con matrícula extranjera

El 81% de los alumnos extranjeros del nivel están matriculados en establecimientos de educación común y el 19% en los que tienen carreras de orientación artística. Es destacable la opción por carreras con este tipo de orientación en los extranjeros que provienen de países americanos no limítrofes ni de Perú.

Gráfico VI.C.1: Nivel Superior no Universitario. Distribución de la matrícula extranjera por país de origen y tipo de educación. Año 2008

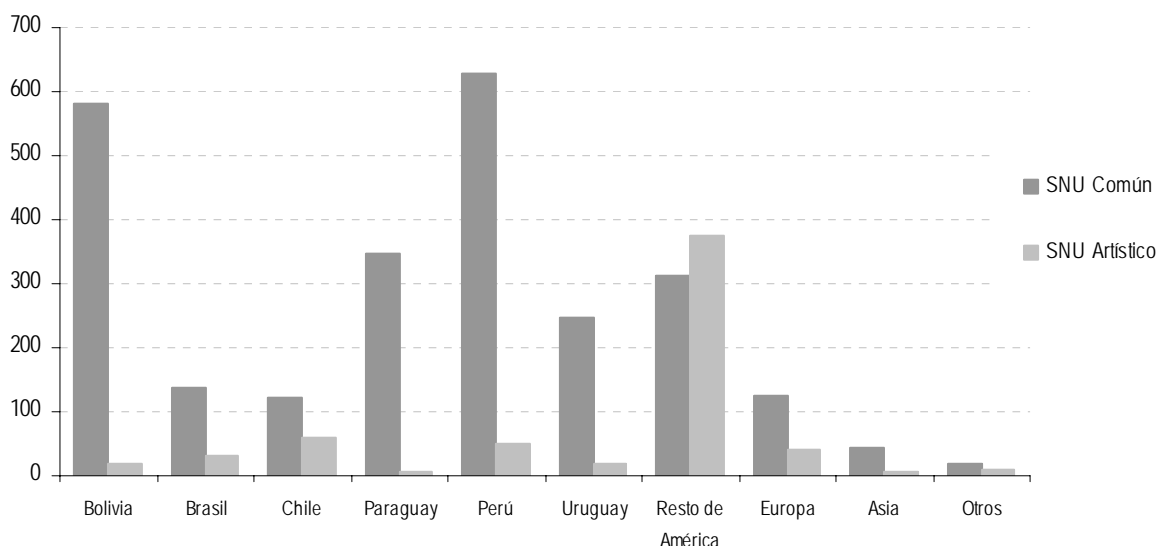

Fuente: RA 2008 (datos provisorios a Septiembre 2009), DIE, DGPL, MED

VI.D. Composición por de la matrícula extranjera según lugar de nacimiento

Del total de alumnos extranjeros el 46,5% proviene de países limítrofes y de Perú, y optan por carreras que se dictan en establecimientos privados. Es considerable la cantidad de alumnos provenientes de otros países americanos que cursan sus estudios terciarios en la ciudad y en el sector privado.

Gráfico VI.D.1: Nivel Superior no Universitario de la Educación Común. Distribución de la matrícula extranjera por país de origen y sector de gestión. Año 2008

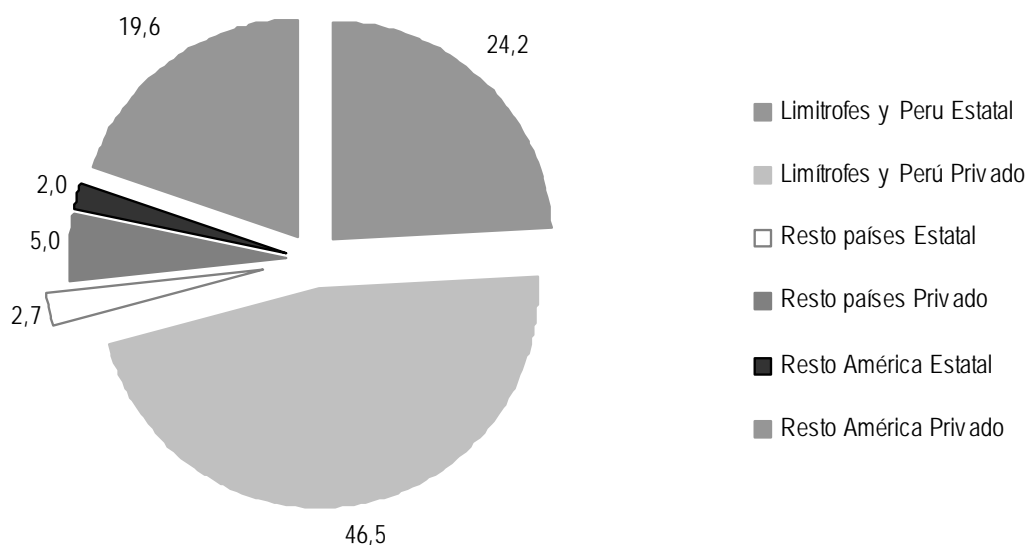

Fuente: RA 2008 (datos provisorios a Septiembre 2009), DIE, DGPL, MED

Gráfico V.D.2: Nivel Superior no Universitario de la Educación Común. Alumnos extranjeros por país de origen. Año 2008.

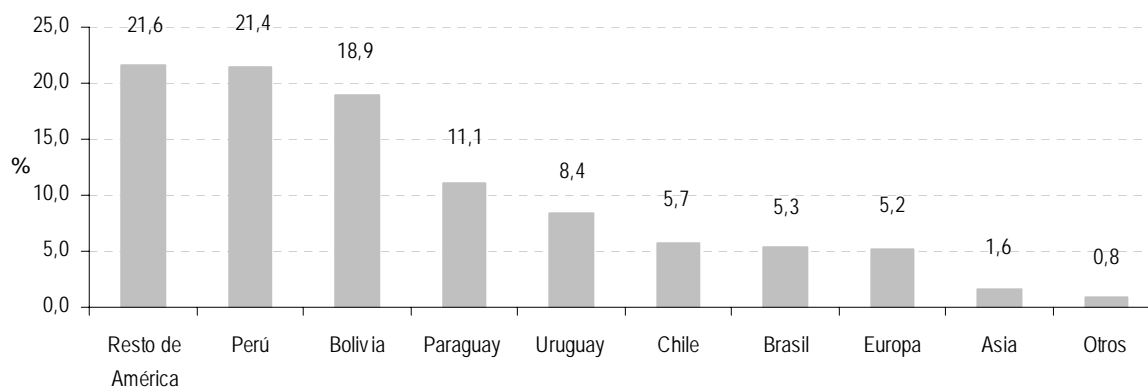

Fuente: RA 2008 (datos provisorios a Septiembre 2009), DIE, DGPL, MED

En relación al país de origen de los alumnos que cursan estudios de nivel superior no universitario se puede observar que, la mayor proporción de alumnos proviene de Perú (21%) y de Bolivia (19%). El 21,6% de los alumnos provienen de otros países americanos⁷.

⁷ Tal como está diseñado el instrumento (Relevamiento Anual) no se puede discriminar el país de origen de este residual de países americanos (no limítrofes ni de Perú).

Distribución de la matrícula extranjera según país de origen y sector de gestión

Se observa que, independientemente de la nacionalidad de origen, la carrera elegida por la mayoría de los alumnos extranjeros se dicta en establecimientos de gestión privada. En este nivel cobran relevancia los migrantes de otros países de América.

Gráfico VI.D.3: Nivel Superior no Universitario de la Educación Común. Distribución de la matrícula extranjera de cada país según sector de gestión de los establecimientos a los que concurren. Año 2008

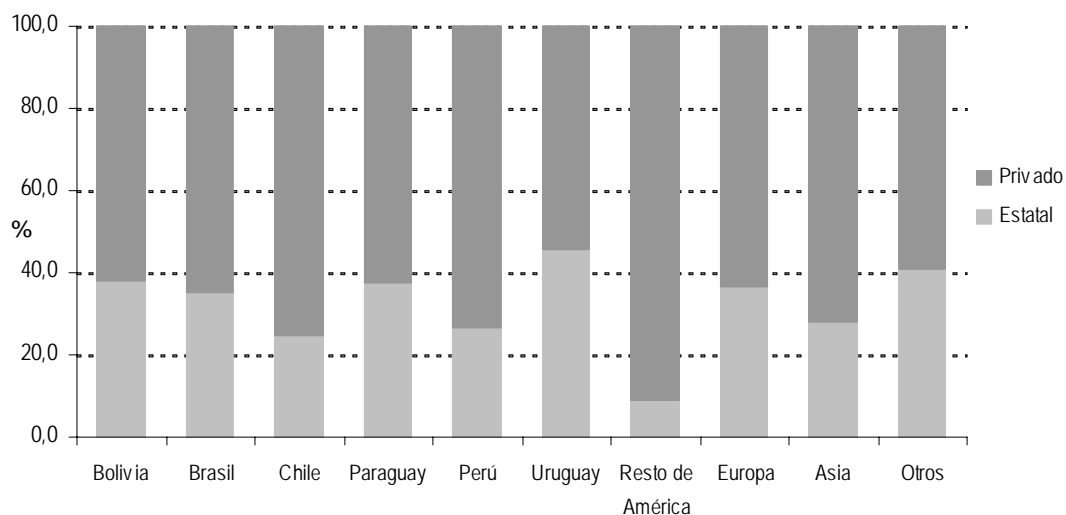

Fuente: RA 2008 (datos provisorios a Septiembre 2009), DIE, DGPL, MED

ANEXO I: Tablas

Tabla 1: Educación Común. Evolución de la matrícula según nivel educativo y sector de gestión. Años 2000 al 2008

Tabla 2: Educación Común. Evolución de la matrícula extranjera según nivel educativo y sector de gestión. Años 2000 al 2008

Tabla 3: Educación Común. Peso relativo de la matrícula extranjera en el total de alumnos según nivel educativo y sector de gestión. Años 2000 al 2008

Tabla 4: Educación Común. Peso relativo de la matrícula extranjera en el total de alumnos de los establecimientos que declaran alumnos extranjeros según nivel educativo y sector de gestión. Años 2000 al 2008

Tabla 5: Educación Común. Alumnos extranjeros según país de nacimiento. Años 2000 al 2007

Tabla 6: Educación Común. Alumnos extranjeros según país de nacimiento, nivel educativo y sector de gestión. Años 2000 al 2008

Tabla 7: Inicial Común. Matrícula según distrito escolar. Años 2000 al 2008

Tabla 8: Inicial Común. Matrícula según sector de gestión y distrito escolar. Años 2000 al 2008

Tabla 9: Inicial Común. Matrícula de extranjeros según distrito escolar. Años 2000 al 2008

Tabla 10: Inicial Común. Matrícula de extranjeros según sector de gestión y distrito escolar. Años 2000 al 2008

Tabla 11: Inicial Común. Peso de la matrícula de extranjeros en el total de alumnos según distrito escolar. Años 2000 al 2008

Tabla 12: Inicial Común. Peso de la matrícula de extranjeros en el total de alumnos según sector de gestión y distrito escolar. Años 2000 al 2008

Tabla 13: Inicial Común. Unidades educativas con al menos un alumno extranjero según distrito escolar. Años 2000 al 2008

Tabla 14: Inicial Común. Unidades educativas con al menos un alumno extranjero según sector de gestión y distrito escolar. Años 2000 al 2008

Tabla 15: Inicial Común. Alumnos extranjeros según lugar de nacimiento por distrito escolar. Años 2000 al 2008

Tabla 16: Lugar de nacimiento de los alumnos extranjeros según sector de gestión y distrito escolar. Años 2000 al 2008

Tabla 17: Primario Común. Matrícula del según distrito escolar. Años 2000 al 2008

Tabla 18: Primario Común. Matrícula según sector de gestión y distrito escolar. Años 2000 al 2008

Tabla 19: Primario Común. Matrícula de extranjeros según distrito escolar. Años 2000 al 2008

Tabla 20: Primario Común. Matrícula de extranjeros según sector de gestión y distrito escolar. Años 2000 al 2008

Tabla 21: Primario Común. Peso de la matrícula de extranjeros en el total de alumnos según distrito escolar. Años 2000 al 2008

Tabla 22: Primario Común. Peso de la matrícula de extranjeros en el total de alumnos según sector de gestión y distrito escolar. Años 2000 al 2008

Tabla 23: Primario Común. Unidades educativas con al menos un alumno extranjero según distrito escolar. Años 2000 al 2008

Tabla 24: Primario Común. Unidades educativas con al menos un alumno extranjero según sector de gestión y distrito escolar. Años 2000 al 2008

Tabla 25: Primario Común. Alumnos extranjeros según lugar de nacimiento por distrito escolar. Años 2000 al 2008

Tabla 26: Primario Común. Alumnos extranjeros según lugar de nacimiento por sector de gestión y distrito escolar. Años 2000 al 2008

Tabla 27: Medio Común. Matrícula según distrito escolar. Años 2000 al 2008

Tabla 28: Medio Común. Matrícula según sector de gestión y distrito escolar. Años 2000 al 2008

Tabla 29: Medio Común. Matrícula de extranjeros según distrito escolar. Años 2000 al 2008

Tabla 30: Medio Común. Matrícula de extranjeros según sector de gestión y distrito escolar. Años 2000 al 2008

Tabla 31: Medio Común. Peso de la matrícula de extranjeros en el total de alumnos según distrito escolar. Años 2000 al 2008

Tabla 32: Medio Común. Peso de la matrícula de extranjeros en el total de alumnos según sector de gestión y distrito escolar. Años 2000 al 2008

Tabla 33: Medio Común. Unidades educativas con al menos un alumno extranjero según distrito escolar. Años 2000 al 2008

Tabla 34: Medio Común. Unidades educativas con al menos un alumno extranjero según sector de gestión y distrito escolar. Años 2000 al 2008

Tabla 35: Medio Común. Alumnos extranjeros según lugar de nacimiento por distrito escolar. Años 2000 al 2008

Tabla 36: Medio Común. Alumnos extranjeros según lugar de nacimiento por sector de gestión y distrito escolar. Años 2000 al 2008

Tabla 37. Superior no Universitario. Matrícula según tipo de educación. Años 2000 al 2008

Tabla 38: Superior no Universitario. Matrícula según tipo de educación y sector de gestión. Años 2000 al 2008

Tabla 39: Superior no Universitario. Matrícula de extranjeros según tipo de educación. Años 2000 al 2008

Tabla 40: Superior no Universitario. Matricula de extranjeros según tipo de educación y sector de gestión. Años 2000 al 2008

Tabla 41: Superior no Universitario. Peso de la matricula de extranjeros en el total de alumnos según tipo de educación. Años 2000 al 2008

Tabla 42: Superior no Universitario. Peso de la matricula de extranjeros en el total de alumnos según tipo de educación y sector de gestión. Años 2000 al 2008

Tabla 43. Superior no Universitario. Unidades educativas con al menos un alumno extranjero según tipo de educación. Años 2000 al 2008

Tabla 44: Superior no Universitario. Unidades educativas con al menos un alumno extranjero según tipo de educación y sector de gestión. Años 2000 al 2008

Tabla 45: Superior no Universitario. Alumnos extranjeros según lugar de nacimiento por tipo de educación. Años 2000 al 2008

Tabla 46: Superior no Universitario. Alumnos extranjeros según lugar de nacimiento por tipo de educación y sector de gestión. Años 2000 al 2008

Tabla 1: Educación Común. Evolución de la matrícula según nivel educativo y sector de gestión. Años 2000 al 2008

Años	Educación Común			INICIAL			PRIMARIA			MEDIA			SNU		
	Total	Estatal	Privado	Total	Estatal	Privado	Total	Estatal	Privado	Total	Estatal	Privado	Total	Estatal	Privado
2000	627.363	329.536	297.827	90.586	45.654	44.932	263.273	150.086	113.187	198.478	102.269	96.209	75.026	31.527	43.499
2001	630.823	335.796	295.027	91.497	46.498	44.999	261.980	150.604	111.376	199.118	106.087	93.031	78.228	32.607	45.621
2002	630.800	339.619	291.181	91.678	46.922	44.756	259.132	150.976	108.156	199.614	108.208	91.406	80.376	33.513	46.863
2003	641.508	343.433	298.075	94.790	47.191	47.599	259.180	151.785	107.395	198.391	108.093	90.298	89.147	36.364	52.783
2004	654.528	343.347	311.181	97.932	47.390	50.542	260.515	151.761	108.754	198.440	107.769	90.671	97.641	36.427	61.214
2006	657.966	331.936	326.030	101.358	45.961	55.397	264.787	149.553	115.234	194.230	104.011	90.219	97.591	32.411	65.180
2007	664.324	332.083	332.241	105.620	46.477	59.143	267.451	149.228	118.223	191.570	102.187	89.383	99.683	34.191	65.492
2008	662.538	324.268	338.270	108.266	46.522	61.744	268.027	147.961	120.066	187.566	98.118	89.448	98.679	31.667	67.012

Fuente: RA 2000/2008. DIE, DGPL, MED

Tabla 2: Educación Común. Evolución de la matrícula de extranjeros según nivel educativo y sector de gestión. Años 2000 al 2008

Años	EDUCACIÓN COMÚN			INICIAL			PRIMARIA			MEDIA			SNU		
	Total	Estatal	Privado	Total	Estatal	Privado	Total	Estatal	Privado	Total	Estatal	Privado	Total	Estatal	Privado
2000	26.085	19.478	6.607	2.265	1.594	671	14.471	12.029	2.442	7.973	5.379	2.594	1.376	476	900
2001	28.927	22.276	6.651	2.600	1.835	765	15.972	13.463	2.509	8.905	6.444	2.461	1.450	534	916
2002	28.314	22.041	6.273	2.336	1.677	659	15.044	12.625	2.419	9.522	7.149	2.373	1.412	590	822
2003	27.864	21.513	6.351	1.946	1.286	660	14.451	12.149	2.302	9.798	7.414	2.384	1.669	664	1.005
2004	29.975	22.981	6.994	2.261	1.457	804	14.795	12.326	2.469	11.184	8.475	2.709	1.735	723	1.012
2006	32.196	24.774	7.422	2.850	2.015	835	15.949	13.459	2.490	12.155	9.092	3.063	1.242	208	1.034
2007	35.836	26.629	9.207	3.761	2.803	958	15.889	13.376	2.513	13.720	9.611	4.109	2.466	839	1.627
2008	38.235	28.892	9.343	4.479	3.333	1.146	17.547	14.838	2.709	13.026	9.801	3.225	3.183	920	2.263

Fuente: RA 2000/2008. DIE, DGPL, MED

Tabla 3: Educación Común. Peso relativo de la matrícula de extranjeros en el total de alumnos según nivel educativo y sector de gestión. Años 2000 al 2008

Años	EDUCACIÓN COMÚN			INICIAL			PRIMARIA			MEDIA			SNU		
	Total	Estatal	Privado	Total	Estatal	Privado	Total	Estatal	Privado	Total	Estatal	Privado	Total	Estatal	Privado
2000	4,2	5,9	2,2	2,5	3,5	1,5	5,5	8,0	2,2	4,0	5,3	2,7	1,8	1,5	2,1
2001	4,6	6,6	2,3	2,8	3,9	1,7	6,1	8,9	2,3	4,5	6,1	2,6	1,9	1,6	2,0
2002	4,5	6,5	2,2	2,5	3,6	1,5	5,8	8,4	2,2	4,8	6,6	2,6	1,8	1,8	1,8
2003	4,3	6,3	2,1	2,1	2,7	1,4	5,6	8,0	2,1	4,9	6,9	2,6	1,9	1,8	1,9
2004	4,6	6,7	2,2	2,3	3,1	1,6	5,7	8,1	2,3	5,6	7,9	3,0	1,8	2,0	1,7
2006	4,9	7,5	2,3	2,8	4,4	1,5	6,0	9,0	2,2	6,3	8,7	3,4	1,3	0,6	1,6
2007	5,4	8,0	2,8	3,6	6,0	1,6	5,9	9,0	2,1	7,2	9,4	4,6	2,5	2,5	2,5
2008	5,8	8,9	2,8	4,1	7,2	1,9	6,5	10,0	2,3	7,0	10,0	3,6	3,2	2,9	3,4

Fuente: RA 2000/2008. DIE, DGPL, MED

Tabla 4: Educación Común. Peso relativo de la matrícula de extranjeros en el total de alumnos de los establecimientos que declaran alumnos extranjeros según nivel educativo y sector de gestión. Años 2000 al 2008

Años	EDUCACIÓN COMÚN			INICIAL			PRIMARIA			MEDIA			SNU		
	Total	Estatal	Privado	Total	Estatal	Privado	Total	Estatal	Privado	Total	Estatal	Privado	Total	Estatal	Privado
2000	4,5	6,2	2,5	3,8	4,3	3,1	5,5	8,0	2,2	4,2	5,3	2,9	2,0	2,3	1,9
2001	5,1	6,9	2,7	4,2	4,7	3,4	6,6	9,1	2,6	4,7	6,1	2,9	2,1	2,1	2,1
2002	5,0	6,9	2,6	3,7	4,1	3,0	6,2	8,5	2,6	4,9	6,6	2,8	2,2	2,7	1,9
2003	4,3	6,3	2,1	3,1	3,2	2,8	6,1	8,2	2,6	5,1	6,9	2,8	2,2	2,6	2,1
2004	5,1	6,9	2,7	3,5	3,6	3,3	6,1	8,3	2,7	5,8	7,9	3,2	1,8	2,2	1,8
2006	6,0	8,4	3,1	3,9	4,9	2,6	6,7	9,2	2,8	6,5	8,9	3,6	3,1	1,9	3,3
2007	6,4	8,7	3,6	4,6	6,6	2,5	6,8	9,7	2,6	7,6	9,9	4,9	3,6	3,7	3,6
2008	6,4	9,3	3,3	5,2	7,9	2,6	7,1	10,2	2,6	7,4	10,4	4,0	3,8	3,1	4,2

Fuente: RA 2000/2008. DIE, DGPL, MED

Tabla 5: Educación Común. Alumnos extranjeros según país de nacimiento. Años 2000 al 2007

País de origen	Años						
	2000	2001	2002	2003	2004	2006	2007
Bolivia	8.242	9.674	9.686	9.203	10.048	11.484	12.121
Brasil	931	900	818	804	843	743	827
Chile	720	645	578	490	512	710	473
Paraguay	4.077	4.734	5.017	5.483	6.207	7.036	7.923
Uruguay	1.939	1.813	1.574	1.493	1.591	1.173	1.271
Total Países Limítrofes	7.667	8.092	7.987	8.270	9.153	9.662	10.494
Perú	4.413	5.611	5.489	5.532	5.907	6.760	7.144
Total Países Limítrofes y Perú	12.080	13.703	13.476	13.802	15.060	16.422	17.638
Resto de América	nc	nc	1.393	1.395	1.685	1.543	3.126
Europa	nc	nc	2.022	1.825	1.711	1.536	1.665
Asia	nc	nc	1.414	1.382	1.263	1.073	1.071
Otros	5.560	5.550	323	339	208	138	215

Fuente: RA 2000/2007. DIE, DGPL, MED

Tabla 6: Educación Común. Alumnos extranjeros según país de nacimiento, nivel educativo y sector de gestión.
Años 2000 al 2007

Nivel y Tipo de Educación	País de origen	2000		2001		2002		2003		2004		2006		2007	
		Estatal	Privado	Estatal	Privado	Estatal	Privado	Estatal	Privado	Estatal	Privado	Estatal	Privado	Estatal	Privado
Educación Común	Total	19.478	6.607	22.276	6.651	22.041	6.273	21.496	6.286	22.981	6.994	24.774	7.422	26.629	9.207
	Bolivia	7.454	788	8.682	992	8.683	1.003	8.210	993	9.077	971	10.357	1.127	10.906	1.215
	Brasil	511	420	511	389	504	314	462	342	475	368	379	364	412	415
	Chile	454	266	383	262	337	241	273	217	285	227	219	491	213	260
	Paraguay	3.401	676	3.935	799	4.211	806	4.692	791	5.258	949	6.018	1.018	6.790	1.133
	Perú	3.791	622	4.866	745	4.770	719	4.718	814	4.945	962	5.598	1.162	5.854	1.290
	Uruguay	1.411	528	1.328	485	1.146	428	1.050	443	1.132	459	791	382	862	409
	Resto de América	nc	nc	nc	nc	601	792	552	843	545	1.140	549	994	593	2.533
	Europa	nc	nc	nc	nc	997	1.025	822	1.003	746	965	494	1.042	563	1.102
	Asia	nc	nc	nc	nc	650	764	618	764	440	823	318	755	321	750
Otros	2.456	3.104	2.571	2.979	142	181	133	206	78	130	51	87	115	100	
Inicial común	Total	1.594	671	1.835	765	1.677	659	1.286	660	1.457	804	2.015	835	2.803	958
	Bolivia	585	46	660	79	627	92	459	106	621	60	1.013	89	1.325	107
	Brasil	42	58	42	54	37	41	28	41	30	43	45	61	79	68
	Chile	56	27	20	23	23	29	25	23	15	32	21	18	23	27
	Paraguay	266	38	392	80	392	84	380	75	397	72	471	86	641	118
	Perú	394	47	504	70	402	71	251	66	234	63	289	72	475	73
	Uruguay	69	27	71	27	73	28	56	28	83	37	64	40	78	29
	Resto de América	nc	nc	nc	nc	47	122	38	139	35	337	73	215	79	254
	Europa	nc	nc	nc	nc	51	126	28	116	33	96	26	181	82	177
	Asia	nc	nc	nc	nc	20	50	16	48	9	40	12	52	15	79
Otros	182	428	146	432	5	16	5	18	0	24	1	21	6	26	
Primario común	Total	12.029	2.442	13.463	2.509	12.625	2.419	12.149	2.302	12.326	2.469	13.459	2.490	13.376	2.513
	Bolivia	4.878	235	5.469	348	5.072	341	4.584	283	4.800	290	5.771	341	5.617	365
	Brasil	266	175	290	158	259	129	231	120	213	126	192	154	166	161
	Chile	183	84	152	80	111	74	99	70	121	58	90	60	56	70
	Paraguay	2.207	277	2.477	356	2.574	387	2.925	341	3.143	406	3.546	417	3.917	421
	Perú	2.614	266	3.117	307	2.864	286	2.794	315	2.747	361	2.859	400	2.721	354
	Uruguay	585	122	561	115	483	99	440	108	461	115	394	111	371	119
	Resto de América	nc	nc	nc	nc	302	329	275	304	255	367	260	400	218	407
	Europa	nc	nc	nc	nc	544	402	429	386	360	351	209	308	158	327
	Asia	nc	nc	nc	nc	360	322	300	317	194	336	113	282	125	264
Otros	1.296	1.283	1.397	1.145	56	50	72	58	32	59	25	17	27	25	

Fuente: RA 2000/2007. DIE, DGPL, MED

(Cont): Educación Común. Alumnos extranjeros según país de nacimiento, nivel educativo y sector de gestión. Años 2000 al 2007

Nivel y Tipo de Educación	País de origen	2000		2001		2002		2003		2004		2006		2007	
		Estatal	Privado	Estatal	Privado	Estatal	Privado	Estatal	Privado	Estatal	Privado	Estatal	Privado	Estatal	Privado
Medio común	Total	5.379	2.594	6.444	2.461	7.149	2.373	7.414	2.384	8.475	2.709	9.092	3.063	9.611	4.109
	Bolivia	1.936	318	2.463	368	2.876	385	3.026	410	3.483	465	3.507	531	3.784	485
	Brasil	155	119	135	124	146	103	150	123	183	152	137	130	138	130
	Chile	182	90	174	72	168	59	116	41	113	67	90	68	94	64
	Paraguay	873	260	993	286	1.167	263	1.288	274	1.624	343	1.975	421	2.108	452
	Perú	754	186	1.210	242	1.460	249	1.620	294	1.907	395	2.410	529	2.528	560
	Uruguay	633	246	577	189	455	182	420	146	431	152	304	151	301	150
	Resto de América	nc	nc	nc	nc	208	265	179	296	192	298	205	336	205	1.342
	Europa	nc	nc	nc	nc	343	434	312	425	298	434	249	469	271	512
	Asia	nc	nc	nc	nc	251	354	274	342	210	372	192	387	165	374
	Otros	846	1.375	892	1.180	75	79	29	33	34	31	23	41	17	40
SNU	Total	476	900	534	916	590	822	647	940	723	1.012	208	1.034	839	1.627
	Bolivia	55	189	90	197	108	185	141	194	173	156	66	166	180	258
	Brasil	48	68	44	53	62	41	53	58	49	47	5	19	29	56
	Chile	33	65	37	87	35	79	33	83	36	70	18	345	40	99
	Paraguay	55	101	73	77	78	72	99	101	94	128	26	94	124	142
	Perú	29	123	35	126	44	113	53	139	57	143	40	161	130	303
	Uruguay	124	133	119	154	135	119	134	161	157	155	29	80	112	111
	Resto de América	nc	nc	nc	nc	44	76	60	104	63	138	11	43	91	530
	Europa	nc	nc	nc	nc	59	63	53	76	55	84	10	84	52	86
	Asia	nc	nc	nc	nc	19	38	28	57	27	75	1	34	16	33
	Otros	132	18	136	222	6	36	27	97	12	16	2	8	65	9

Fuente: RA 2000/2007. DIE, DGPL, MED

Tabla 7: Inicial Común. Matricula según distrito escolar. Años 2000 al 2008

DE	2000	2001	2002	2003	2004	2006	2007	2008
TOTAL	90.586	91.497	91.678	94.790	97.932	101.358	105.620	108.266
1	7.141	7.595	7.534	8.014	8.132	8.333	8.566	8.717
2	5.142	5.183	5.272	5.313	5.605	5.460	5.629	5.627
3	3.837	3.935	3.801	3.966	4.133	4.270	4.381	4.224
4	2.986	3.143	2.988	3.173	3.321	3.537	3.452	3.614
5	3.974	4.094	4.087	4.120	4.280	4.333	4.522	4.858
6	4.222	4.422	4.622	4.671	4.831	4.756	4.835	5.087
7	5.133	4.691	4.757	4.786	4.903	5.207	5.415	5.414
8	4.978	4.961	4.910	5.093	5.328	5.593	5.874	6.108
9	7.563	7.338	7.445	7.540	7.713	7.989	8.135	8.072
10	7.684	7.808	7.843	8.095	8.395	8.795	9.542	9.939
11	4.268	4.415	4.297	4.427	4.546	4.840	4.912	5.009
12	3.436	3.366	3.164	3.316	3.557	3.554	3.647	3.676
13	2.811	2.901	2.999	3.002	3.192	3.313	4.041	4.110
14	2.831	2.676	2.714	2.773	2.798	3.018	3.034	3.098
15	3.137	3.120	3.197	3.388	3.267	3.258	3.303	3.433
16	2.958	3.020	2.986	3.106	3.140	3.303	3.330	3.498
17	4.116	4.180	4.123	4.067	4.187	4.478	4.758	4.848
18	3.734	3.679	3.778	4.003	4.185	4.353	4.557	4.786
19	3.728	3.816	3.976	4.171	4.281	4.365	4.595	4.672
20	3.700	3.780	3.746	4.221	4.460	4.801	5.034	5.273
21	3.207	3.374	3.439	3.545	3.678	3.802	4.058	4.203

Fuente: RA 2000/2008. DIE, DGPL, MED

Tabla 8: Inicial Común. Matricula según sector de gestión y distrito escolar. Años 2000 al 2008

DE	2000		2001		2002		2003		2004		2006		2007		2008	
	E	P	E	P	E	P	E	P	E	P	E	P	E	P	E	P
TOTAL	45.654	44.932	46.498	44.999	46.922	44.756	47.191	47.599	47.390	50.542	45.961	55.397	46.477	59.143	46.522	61.744
1	2.768	4.373	2.725	4.870	2.734	4.800	2.700	5.314	2.655	5.477	2.559	5.774	2.647	5.919	2.651	6.066
2	2.175	2.967	2.198	2.985	2.198	3.074	2.211	3.102	2.235	3.370	1.984	3.476	1.996	3.633	1.918	3.709
3	1.694	2.143	1.796	2.139	1.779	2.022	1.772	2.194	1.727	2.406	1.711	2.559	1.664	2.717	1.580	2.644
4	1.786	1.200	1.930	1.213	1.885	1.103	1.979	1.194	2.091	1.230	2.172	1.365	2.109	1.343	2.157	1.457
5	2.836	1.138	3.009	1.085	3.040	1.047	3.018	1.102	3.087	1.193	3.068	1.265	3.063	1.459	3.378	1.480
6	2.979	1.243	3.054	1.368	3.144	1.478	3.116	1.555	3.095	1.736	2.945	1.811	2.901	1.934	3.052	2.035
7	2.474	2.659	2.417	2.274	2.514	2.243	2.549	2.237	2.526	2.377	2.443	2.764	2.519	2.896	2.340	3.074
8	2.910	2.068	2.862	2.099	2.790	2.120	2.923	2.170	2.956	2.372	2.892	2.701	2.865	3.009	3.027	3.081
9	2.618	4.945	2.604	4.734	2.670	4.775	2.598	4.942	2.567	5.146	2.428	5.561	2.374	5.761	2.260	5.812
10	2.425	5.259	2.430	5.378	2.478	5.365	2.403	5.692	2.352	6.043	2.074	6.721	2.088	7.454	2.106	7.833
11	1.864	2.404	1.976	2.439	1.957	2.340	1.909	2.518	1.910	2.636	1.846	2.994	1.837	3.075	1.747	3.262
12	2.060	1.376	2.054	1.312	1.992	1.172	1.980	1.336	2.043	1.514	1.954	1.600	1.886	1.761	1.837	1.839
13	1.821	990	1.800	1.101	1.839	1.160	1.799	1.203	1.876	1.316	1.831	1.482	2.311	1.730	2.350	1.760
14	1.445	1.386	1.446	1.230	1.504	1.210	1.526	1.247	1.519	1.279	1.483	1.535	1.410	1.624	1.380	1.718
15	1.542	1.595	1.496	1.624	1.483	1.714	1.418	1.970	1.398	1.869	1.325	1.933	1.249	2.054	1.201	2.232
16	1.721	1.237	1.719	1.301	1.747	1.239	1.697	1.409	1.706	1.434	1.651	1.652	1.578	1.752	1.566	1.932
17	2.048	2.068	2.143	2.037	2.088	2.035	2.000	2.067	1.932	2.255	1.959	2.519	1.933	2.825	1.859	2.989
18	2.100	1.634	2.062	1.617	2.125	1.653	2.141	1.862	2.060	2.125	1.936	2.417	1.921	2.636	1.915	2.871
19	2.397	1.331	2.544	1.272	2.727	1.249	2.893	1.278	3.006	1.275	3.056	1.309	3.246	1.349	3.286	1.386
20	1.585	2.115	1.759	2.021	1.748	1.998	2.068	2.153	2.154	2.306	2.248	2.553	2.382	2.652	2.385	2.888
21	2.406	801	2.474	900	2.480	959	2.491	1.054	2.495	1.183	2.396	1.406	2.498	1.560	2.527	1.676

Fuente: RA 2000/2008. DIE, DGPL, MED

Tabla 9: Inicial Común. Matricula de extranjeros según distrito escolar. Años 2000 al 2008

DE	2000	2001	2002	2003	2004	2006	2007	2008
TOTAL	2.265	2.600	2.336	1.946	2.261	2.850	3.761	4.479
1	260	352	313	318	239	266	399	489
2	127	145	138	103	100	119	166	181
3	90	118	91	76	73	89	104	132
4	48	69	65	54	61	63	75	121
5	114	124	106	100	112	173	237	290
6	95	95	107	77	58	74	111	125
7	81	89	82	71	80	100	115	155
8	120	120	93	64	79	90	137	156
9	182	194	156	152	158	216	194	229
10	204	219	194	170	372	248	287	344
11	156	157	140	109	166	198	271	277
12	123	149	113	94	105	155	163	219
13	77	110	101	75	101	133	217	300
14	65	61	64	46	51	66	97	87
15	41	27	21	33	13	15	32	51
16	28	31	25	21	32	32	42	61
17	31	55	30	28	20	39	54	47
18	89	80	76	50	56	107	82	101
19	187	222	255	156	202	345	467	569
20	96	92	84	73	95	171	279	247
21	51	91	82	76	88	151	232	298

Fuente: RA 2000/2008. DIE, DGPL, MED

Tabla 10: Inicial Común. Matricula de extranjeros según sector de gestión y distrito escolar. Años 2000 al 2008

DE	2000		2001		2002		2003		2004		2006		2007		2008	
	E	P	E	P	E	P	E	P	E	P	E	P	E	P	E	P
TOTAL	1.594	671	1.835	765	1.677	659	1.286	660	1.457	804	2.015	835	2.803	958	3.333	1.146
1	122	138	140	212	127	186	101	217	97	142	107	159	185	214	254	235
2	73	54	90	55	86	52	65	38	60	40	69	50	87	79	97	84
3	74	16	96	22	72	19	51	25	43	30	56	33	77	27	105	27
4	46	2	61	8	58	7	47	7	48	13	46	17	57	18	101	20
5	107	7	114	10	93	13	92	8	103	9	159	14	213	24	266	24
6	89	6	88	7	93	14	66	11	46	12	62	12	100	11	113	12
7	60	21	69	20	69	13	57	14	65	15	81	19	94	21	111	44
8	105	15	107	13	81	12	61	3	73	6	79	11	117	20	127	29
9	59	123	83	111	65	91	64	88	50	108	76	140	90	104	103	126
10	73	131	64	155	59	135	42	128	50	322	65	183	99	188	119	225
11	124	32	132	25	117	23	86	23	143	23	144	54	209	62	200	77
12	110	13	133	16	102	11	81	13	97	8	132	23	140	23	192	27
13	74	3	99	11	88	13	58	17	88	13	114	19	194	23	278	22
14	53	12	52	9	49	15	34	12	45	6	55	11	78	19	64	23
15	29	12	18	9	15	6	21	12	11	2	11	4	25	7	42	9
16	27	1	29	2	22	3	20	1	29	3	25	7	34	8	38	23
17	21	10	41	14	28	2	19	9	12	8	26	13	22	32	23	24
18	73	16	62	18	67	9	40	10	46	10	90	17	71	11	79	22
19	169	18	201	21	239	16	143	13	183	19	325	20	451	16	543	26
20	61	35	87	5	80	4	69	4	90	5	163	8	265	14	223	24
21	45	6	69	22	67	15	69	7	78	10	130	21	195	37	255	43

Fuente: RA 2000/2008. DIE, DGPL, MED

Tabla 11: Inicial Común. Peso de la matrícula de extranjeros en el total de alumnos según distrito escolar. Años 2000 al 2008

DE	2000	2001	2002	2003	2004	2006	2007	2008
TOTAL	2,5	2,8	2,5	2,1	2,3	2,8	3,6	4,1
1	3,6	4,6	4,2	4,0	2,9	3,2	4,7	5,6
2	2,5	2,8	2,6	1,9	1,8	2,2	2,9	3,2
3	2,3	3,0	2,4	1,9	1,8	2,1	2,4	3,1
4	1,6	2,2	2,2	1,7	1,8	1,8	2,2	3,3
5	2,9	3,0	2,6	2,4	2,6	4,0	5,2	6,0
6	2,3	2,1	2,3	1,6	1,2	1,6	2,3	2,5
7	1,6	1,9	1,7	1,5	1,6	1,9	2,1	2,9
8	2,4	2,4	1,9	1,3	1,5	1,6	2,3	2,6
9	2,4	2,6	2,1	2,0	2,0	2,7	2,4	2,8
10	2,7	2,8	2,5	2,1	4,4	2,8	3,0	3,5
11	3,7	3,6	3,3	2,5	3,7	4,1	5,5	5,5
12	3,6	4,4	3,6	2,8	3,0	4,4	4,5	6,0
13	2,7	3,8	3,4	2,5	3,2	4,0	5,4	7,3
14	2,3	2,3	2,4	1,7	1,8	2,2	3,2	2,8
15	1,3	0,9	0,7	1,0	0,4	0,5	1,0	1,5
16	0,9	1,0	0,8	0,7	1,0	1,0	1,3	1,7
17	0,8	1,3	0,7	0,7	0,5	0,9	1,1	1,0
18	2,4	2,2	2,0	1,2	1,3	2,5	1,8	2,1
19	5,0	5,8	6,4	3,7	4,7	7,9	10,2	12,2
20	2,6	2,4	2,2	1,7	2,1	3,6	5,5	4,7
21	1,6	2,7	2,4	2,1	2,4	4,0	5,7	7,1

Fuente: RA 2000/2008. DIE, DGPL, MED

Tabla 12: Inicial Común. Peso de la matrícula de extranjeros en el total de alumnos según sector de gestión y distrito escolar. Años 2000 al 2008

DE	2000		2001		2002		2003		2004		2006		2007		2008	
	E	P	E	P	E	P	E	P	E	P	E	P	E	P	E	P
TOTAL	3,5	1,5	3,9	1,7	3,6	1,5	2,7	1,4	3,1	1,6	4,4	1,5	6,0	1,6	7,2	1,9
1	4,4	3,2	5,1	4,4	4,6	3,9	3,7	4,1	3,7	2,6	4,2	2,8	7,0	3,6	9,6	3,9
2	3,4	1,8	4,1	1,8	3,9	1,7	2,9	1,2	2,7	1,2	3,5	1,4	4,4	2,2	5,1	2,3
3	4,4	0,7	5,3	1,0	4,0	0,9	2,9	1,1	2,5	1,2	3,3	1,3	4,6	1,0	6,6	1,0
4	2,6	0,2	3,2	0,7	3,1	0,6	2,4	0,6	2,3	1,1	2,1	1,2	2,7	1,3	4,7	1,4
5	3,8	0,6	3,8	0,9	3,1	1,2	3,0	0,7	3,3	0,8	5,2	1,1	7,0	1,6	7,9	1,6
6	3,0	0,5	2,9	0,5	3,0	0,9	2,1	0,7	1,5	0,7	2,1	0,7	3,4	0,6	3,7	0,6
7	2,4	0,8	2,9	0,9	2,7	0,6	2,2	0,6	2,6	0,6	3,3	0,7	3,7	0,7	4,7	1,4
8	3,6	0,7	3,7	0,6	2,9	0,6	2,1	0,1	2,5	0,3	2,7	0,4	4,1	0,7	4,2	0,9
9	2,3	2,5	3,2	2,3	2,4	1,9	2,5	1,8	1,9	2,1	3,1	2,5	3,8	1,8	4,6	2,2
10	3,0	2,5	2,6	2,9	2,4	2,5	1,7	2,2	2,1	5,3	3,1	2,7	4,7	2,5	5,7	2,9
11	6,7	1,3	6,7	1,0	6,0	1,0	4,5	0,9	7,5	0,9	7,8	1,8	11,4	2,0	11,4	2,4
12	5,3	0,9	6,5	1,2	5,1	0,9	4,1	1,0	4,7	0,5	6,8	1,4	7,4	1,3	10,5	1,5
13	4,1	0,3	5,5	1,0	4,8	1,1	3,2	1,4	4,7	1,0	6,2	1,3	8,4	1,3	11,8	1,3
14	3,7	0,9	3,6	0,7	3,3	1,2	2,2	1,0	3,0	0,5	3,7	0,7	5,5	1,2	4,6	1,3
15	1,9	0,8	1,2	0,6	1,0	0,4	1,5	0,6	0,8	0,1	0,8	0,2	2,0	0,3	3,5	0,4
16	1,6	0,1	1,7	0,2	1,3	0,2	1,2	0,1	1,7	0,2	1,5	0,4	2,2	0,5	2,4	1,2
17	1,0	0,5	1,9	0,7	1,3	0,1	1,0	0,4	0,6	0,4	1,3	0,5	1,1	1,1	1,2	0,8
18	3,5	1,0	3,0	1,1	3,2	0,5	1,9	0,5	2,2	0,5	4,6	0,7	3,7	0,4	4,1	0,8
19	7,1	1,4	7,9	1,7	8,8	1,3	4,9	1,0	6,1	1,5	10,6	1,5	13,9	1,2	16,5	1,9
20	3,8	1,7	4,9	0,2	4,6	0,2	3,3	0,2	4,2	0,2	7,3	0,3	11,1	0,5	9,4	0,8
21	1,9	0,7	2,8	2,4	2,7	1,6	2,8	0,7	3,1	0,8	5,4	1,5	7,8	2,4	10,1	2,6

Fuente: RA 2000/2008. DIE, DGPL, MED

Tabla 13: Inicial Común. Unidades educativas con al menos un alumno extranjero según distrito escolar. Años 2000 al 2008

DE	2000	2001	2002	2003	2004	2006	2007	2008
TOTAL	380	399	376	375	366	413	461	483
1	42	49	44	45	44	46	49	52
2	25	24	24	25	25	24	31	30
3	12	18	16	17	18	21	21	17
4	7	14	15	14	16	15	16	17
5	14	17	21	17	18	17	20	21
6	15	16	21	18	15	17	17	15
7	18	19	14	15	16	17	20	21
8	21	18	17	14	14	15	17	21
9	44	44	40	39	42	45	50	49
10	42	40	38	37	36	42	43	47
11	22	19	17	19	21	23	24	24
12	15	12	13	14	11	19	19	19
13	10	10	11	11	9	13	18	16
14	10	8	12	13	9	11	11	15
15	15	14	11	13	7	8	12	9
16	7	9	9	6	7	11	10	18
17	11	13	6	11	9	11	15	14
18	17	16	13	13	12	16	17	20
19	13	15	14	16	14	14	17	20
20	12	10	10	9	11	14	18	23
21	8	14	10	9	12	14	16	15

Fuente: RA 2000/2008. DIE, DGPL, MED

Tabla 14: Inicial Común. Unidades educativas con al menos un alumno extranjero según sector de gestión y distrito escolar. Años 2000 al 2008

DE	2000		2001		2002		2003		2004		2006		2007		2008	
	E	P	E	P	E	P	E	P	E	P	E	P	E	P	E	P
TOTAL	159	221	172	227	165	211	160	215	166	200	175	238	185	276	184	299
1	10	32	11	38	10	34	9	36	11	33	10	36	11	38	10	42
2	7	18	7	17	6	18	8	17	7	18	7	17	7	24	7	23
3	6	6	7	11	7	9	7	10	6	12	7	14	7	14	7	10
4	5	2	7	7	8	7	8	6	9	7	7	8	8	8	8	9
5	10	4	10	7	13	8	12	5	11	7	12	5	12	8	13	8
6	10	5	10	6	10	11	11	7	11	4	11	6	10	7	10	5
7	9	9	9	10	8	6	8	7	9	7	9	8	10	10	9	12
8	9	12	10	8	10	7	11	3	10	4	9	6	8	9	10	11
9	12	32	11	33	12	28	11	28	12	30	14	31	14	36	13	36
10	10	32	11	29	11	27	9	28	9	27	10	32	10	33	9	38
11	9	13	8	11	7	10	6	13	7	14	8	15	8	16	8	16
12	8	7	8	4	6	7	7	7	7	4	8	11	8	11	8	11
13	7	3	8	2	7	4	5	6	6	3	7	6	8	10	8	8
14	4	6	4	4	4	8	4	9	4	5	6	5	6	5	7	8
15	6	9	6	8	5	6	5	8	5	2	4	4	7	5	4	5
16	6	1	7	2	6	3	5	1	5	2	6	5	6	4	7	11
17	5	6	6	7	4	2	4	7	3	6	4	7	5	10	4	10
18	8	9	8	8	7	6	7	6	7	5	8	8	9	8	9	11
19	8	5	8	7	8	6	9	7	10	4	9	5	11	6	12	8
20	5	7	7	3	7	3	6	3	8	3	10	4	10	8	11	12
21	5	3	9	5	9	1	8	1	9	3	9	5	10	6	10	5

Fuente: RA 2000/2008. DIE, DGPL, MED

Tabla 15: Inicial Común. Alumnos extranjeros según lugar de nacimiento por distrito escolar. Años 2000 al 2008

DE	País de origen	2000	2001	2002	2003	2004	2006	2007	2008
CABA	Total	2.265	2.600	2.336	1.946	2.261	2.850	3.761	4.479
	Bolivia	631	739	719	565	681	1.102	1.432	1.626
	Brasil	100	96	78	69	73	106	147	137
	Chile	83	43	52	48	47	39	50	45
	Paraguay	304	472	476	455	469	557	759	1.029
	Perú	441	574	473	317	297	361	548	707
	Uruguay	96	98	101	84	120	104	107	86
	Resto de América	nc	nc	169	177	372	288	333	446
	Europa	nc	nc	177	144	129	207	259	254
	Asia	nc	nc	70	64	49	64	94	118
Otros	610	578	21	23	24	22	32	31	
1	Total	260	352	313	318	239	266	399	489
	Bolivia	32	70	70	92	31	49	82	96
	Brasil	14	10	15	9	7	10	14	15
	Chile	13	6	9	8	15	9	8	4
	Paraguay	34	73	66	56	56	46	103	139
	Perú	50	61	57	52	44	48	68	88
	Uruguay	11	13	13	10	14	7	6	5
	Resto de América	nc	nc	40	52	42	54	70	81
	Europa	nc	nc	33	27	20	31	32	40
	Asia	nc	nc	4	4	8	6	7	11
Otros	106	119	6	8	2	6	9	10	
2	Total	127	145	138	103	100	119	166	181
	Bolivia	9	8	9	13	8	12	13	10
	Brasil	9	3	4	3	3	9	12	14
	Chile	1	2	3	3	1	2	1	2
	Paraguay	14	10	9	18	27	19	25	35
	Perú	48	81	74	38	35	50	68	61
	Uruguay	10	7	9	7	7	12	5	5
	Resto de América	nc	nc	12	11	9	7	22	28
	Europa	nc	nc	13	9	9	4	15	18
	Asia	nc	nc	4	1	1	4	3	8
Otros	36	34	1	0	0	0	2	0	

Fuente: RA 2000/2008. DIE, DGPL, MED

(Cont)

DE	País de origen	2000	2001	2002	2003	2004	2006	2007	2008
3	Total	90	118	91	76	73	89	104	132
	Bolivia	12	6	9	3	4	10	12	10
	Brasil	5	6	4	1	1	4	5	3
	Chile	1	0	0	1	0	1	3	3
	Paraguay	17	26	22	28	16	19	16	25
	Perú	29	52	34	31	27	24	46	64
	Uruguay	7	6	9	5	13	9	6	8
	Resto de América	nc	nc	4	2	5	12	4	11
	Europa	nc	nc	6	3	5	7	9	6
	Asia	nc	nc	1	1	2	3	3	2
Otros	19	22	2	1	0	0	0	0	
4	Total	48	69	65	54	61	63	75	121
	Bolivia	4	7	6	2	1	5	3	8
	Brasil	2	2	1	0	1	3	4	2
	Chile	0	0	1	1	0	1	0	1
	Paraguay	14	28	32	33	38	23	36	55
	Perú	18	18	16	14	14	19	19	44
	Uruguay	5	8	5	1	2	5	6	3
	Resto de América	nc	nc	3	2	2	4	3	3
	Europa	nc	nc	0	1	2	2	3	5
	Asia	nc	nc	1	0	0	1	1	0
Otros	5	6	0	0	1	0	0	0	
5	Total	114	124	106	100	112	173	237	290
	Bolivia	19	16	22	13	10	34	39	41
	Brasil	4	3	2	1	2	2	3	2
	Chile	1	0	2	2	2	2	4	2
	Paraguay	52	69	41	54	76	111	133	181
	Perú	20	29	24	19	14	15	43	55
	Uruguay	13	2	9	7	7	3	6	3
	Resto de América	nc	nc	4	1	0	2	7	2
	Europa	nc	nc	2	2	1	4	2	4
	Asia	nc	nc	0	1	0	0	0	0
Otros	5	5	0	0	0	0	0	0	

Fuente: RA 2000/2008. DIE, DGPL, MED

(cont)

DE	País de origen	2000	2001	2002	2003	2004	2006	2007	2008
6	Total	95	95	107	77	58	74	111	125
	Bolivia	13	17	11	14	7	21	19	22
	Brasil	1	2	2	0	1	2	2	5
	Chile	1	1	2	2	1	2	4	3
	Paraguay	19	9	28	23	20	18	31	29
	Perú	38	49	40	19	18	22	37	51
	Uruguay	5	2	2	8	5	4	8	6
	Resto de América	nc	nc	7	6	1	3	7	6
	Europa	nc	nc	11	5	4	1	2	0
	Asia	nc	nc	4	0	1	1	1	0
Otros	18	15	0	0	0	0	0	0	3
7	Total	81	89	82	71	80	100	115	155
	Bolivia	7	13	16	10	15	26	37	23
	Brasil	6	5	5	3	5	6	6	6
	Chile	1	2	1	3	5	0	1	3
	Paraguay	9	14	21	15	13	23	15	29
	Perú	23	27	24	20	19	12	19	33
	Uruguay	4	7	5	4	6	5	8	7
	Resto de América	nc	nc	5	4	6	20	16	30
	Europa	nc	nc	1	4	2	4	7	9
	Asia	nc	nc	4	7	9	4	5	13
Otros	31	21	0	1	0	0	1	2	
8	Total	120	120	93	64	79	90	137	156
	Bolivia	39	47	33	24	31	37	66	60
	Brasil	2	3	2	2	2	1	4	6
	Chile	1	1	5	4	2	1	1	2
	Paraguay	7	11	9	9	12	11	15	28
	Perú	36	29	24	10	18	13	23	29
	Uruguay	1	7	6	5	5	4	4	4
	Resto de América	nc	nc	6	4	5	17	11	17
	Europa	nc	nc	5	3	4	5	10	8
	Asia	nc	nc	3	3	0	1	2	2
Otros	34	22	0	0	0	0	1	0	

Fuente: RA 2000/2008. DIE, DGPL, MED

(cont)

DE	País de origen	2000	2001	2002	2003	2004	2006	2007	2008
9	Total	182	194	156	152	158	216	194	229
	Bolivia	13	10	10	5	4	7	7	12
	Brasil	17	10	14	13	19	22	14	21
	Chile	4	11	10	8	10	3	4	4
	Paraguay	15	21	21	26	20	31	32	31
	Perú	17	32	28	22	12	25	34	35
	Uruguay	6	10	4	10	13	12	10	9
	Resto de América	nc	nc	39	38	49	61	41	64
	Europa	nc	nc	21	18	20	35	23	31
	Asia	nc	nc	5	10	9	13	21	18
Otros	110	100	4	2	2	7	8	4	
10	Total	204	219	194	170	372	248	287	344
	Bolivia	10	2	1	4	4	7	10	9
	Brasil	12	22	5	9	13	18	21	15
	Chile	10	12	7	3	7	9	11	6
	Paraguay	15	14	23	17	22	20	22	31
	Perú	26	23	25	16	15	22	38	52
	Uruguay	9	8	5	7	10	8	8	6
	Resto de América	nc	nc	29	33	227	53	74	110
	Europa	nc	nc	70	55	46	86	78	75
	Asia	nc	nc	25	22	13	17	21	32
Otros	122	138	4	4	15	8	4	8	
11	Total	156	157	140	109	166	198	271	277
	Bolivia	96	98	79	59	114	124	166	162
	Brasil	1	0	5	3	4	5	9	13
	Chile	1	1	2	1	0	1	3	4
	Paraguay	12	22	28	18	18	25	21	28
	Perú	19	15	10	9	9	18	21	13
	Uruguay	1	4	2	3	5	3	3	0
	Resto de América	nc	nc	4	2	9	9	15	21
	Europa	nc	nc	1	4	2	4	11	12
	Asia	nc	nc	9	4	2	9	20	24
Otros	26	17	0	6	3	0	2	0	

Fuente: RA 2000/2008. DIE, DGPL, MED

(cont)

DE	País de origen	2000	2001	2002	2003	2004	2006	2007	2008
12	Total	123	149	113	94	105	155	163	219
	Bolivia	61	80	69	55	71	99	100	138
	Brasil	6	9	5	8	3	7	8	5
	Chile	1	0	2	2	0	3	3	0
	Paraguay	4	8	8	15	8	15	15	16
	Perú	24	35	16	7	14	17	23	38
	Uruguay	4	1	2	2	5	5	3	3
	Resto de América	nc	nc	3	2	2	5	6	8
	Europa	nc	nc	2	1	1	4	3	9
	Asia	nc	nc	6	2	1	0	1	0
Otros	23	16	0	0	0	0	1	2	
13	Total	77	110	101	75	101	133	217	300
	Bolivia	48	73	75	55	81	101	166	219
	Brasil	0	5	1	1	1	3	4	5
	Chile	0	2	0	0	0	1	2	3
	Paraguay	13	11	8	9	12	21	27	51
	Perú	10	11	10	6	6	2	12	14
	Uruguay	2	2	5	2	1	0	0	4
	Resto de América	nc	nc	0	0	0	4	3	2
	Europa	nc	nc	0	1	0	1	3	2
	Asia	nc	nc	0	1	0	0	0	0
Otros	4	6	2	0	0	0	0	0	
14	Total	65	61	64	46	51	66	97	87
	Bolivia	18	6	8	8	11	25	31	21
	Brasil	0	1	1	1	1	1	1	0
	Chile	0	0	1	3	0	1	1	1
	Paraguay	2	10	16	6	11	8	20	17
	Perú	27	28	24	19	16	13	32	33
	Uruguay	3	11	5	4	4	4	2	7
	Resto de América	nc	nc	3	1	3	10	4	3
	Europa	nc	nc	6	3	5	4	2	5
	Asia	nc	nc	0	0	0	0	2	0
Otros	15	5	0	1	0	0	2	0	

Fuente: RA 2000/2008. DIE, DGPL, MED

(cont)

DE	País de origen	2000	2001	2002	2003	2004	2006	2007	2008
15	Total	41	27	21	33	13	15	32	51
	Bolivia	1	1	1	2	3	3	4	2
	Brasil	4	2	1	3	1	2	1	2
	Chile	1	0	0	1	0	1	1	2
	Paraguay	7	10	5	7	4	2	13	20
	Perú	13	6	7	6	3	2	3	9
	Uruguay	6	3	3	1	0	0	1	2
	Resto de América	nc	nc	1	6	0	2	7	11
	Europa	nc	nc	1	1	1	1	1	3
	Asia	nc	nc	2	6	1	1	0	0
Otros	9	5	0	0	0	1	1	0	
16	Total	28	31	25	21	32	32	42	61
	Bolivia	1	4	2	2	4	3	2	6
	Brasil	4	3	1	0	2	3	4	8
	Chile	2	1	0	1	0	0	1	0
	Paraguay	7	9	6	6	10	10	10	9
	Perú	8	11	8	4	4	6	10	14
	Uruguay	0	0	4	1	4	3	2	8
	Resto de América	nc	nc	1	6	5	4	4	13
	Europa	nc	nc	2	1	1	3	9	3
	Asia	nc	nc	1	0	2	0	0	0
Otros	6	3	0	0	0	0	0	0	
17	Total	31	55	30	28	20	39	54	47
	Bolivia	2	11	5	7	5	8	16	8
	Brasil	2	3	2	4	2	3	7	5
	Chile	1	2	0	0	1	0	1	1
	Paraguay	6	8	6	5	2	6	6	9
	Perú	4	11	4	4	1	5	2	6
	Uruguay	2	1	8	1	2	8	2	1
	Resto de América	nc	nc	4	2	4	5	11	10
	Europa	nc	nc	0	5	3	2	7	6
	Asia	nc	nc	0	0	0	2	2	0
Otros	14	19	1	0	0	0	0	1	

Fuente: RA 2000/2008. DIE, DGPL, MED

(cont)

DE	País de origen	2000	2001	2002	2003	2004	2006	2007	2008
18	Total	89	80	76	50	56	107	82	101
	Bolivia	34	28	39	15	28	64	45	54
	Brasil	5	5	6	6	4	2	4	1
	Chile	3	2	0	1	1	2	1	1
	Paraguay	12	6	8	12	6	5	8	8
	Perú	14	20	14	7	7	15	11	14
	Uruguay	4	3	3	4	6	7	3	1
	Resto de América	nc	nc	3	2	3	9	6	10
	Europa	nc	nc	1	1	0	2	2	7
	Asia	nc	nc	1	2	0	1	2	5
Otros	17	16	1	0	1	0	0	0	
19	Total	187	222	255	156	202	345	467	569
	Bolivia	118	147	168	107	146	270	353	400
	Brasil	2	0	0	1	0	0	1	1
	Chile	38	0	1	1	1	0	0	0
	Paraguay	25	45	55	36	34	46	82	117
	Perú	4	25	28	9	17	26	24	42
	Uruguay	0	2	1	0	4	0	2	2
	Resto de América	nc	nc	1	2	0	2	3	4
	Europa	nc	nc	1	0	0	1	2	1
	Asia	nc	nc	0	0	0	0	0	2
Otros	0	3	0	0	0	0	0	0	
20	Total	96	92	84	73	95	171	279	247
	Bolivia	57	47	36	30	48	100	109	120
	Brasil	2	0	0	1	1	0	20	5
	Chile	1	0	6	1	0	0	0	1
	Paraguay	15	38	36	36	36	55	71	93
	Perú	12	4	4	3	3	6	9	7
	Uruguay	2	1	1	1	5	3	21	2
	Resto de América	nc	nc	0	1	0	2	13	8
	Europa	nc	nc	1	0	2	5	34	10
	Asia	nc	nc	0	0	0	0	1	0
Otros	7	2	0	0	0	0	1	1	
21	Total	51	91	82	76	88	151	232	298
	Bolivia	37	48	50	45	55	97	152	205
	Brasil	2	2	2	0	0	3	3	3
	Chile	2	0	0	2	1	0	0	2
	Paraguay	5	30	28	26	28	43	58	78
	Perú	1	7	2	2	1	1	6	5
	Uruguay	1	0	0	1	2	2	1	0
	Resto de América	nc	nc	0	0	0	3	6	4
	Europa	nc	nc	0	0	1	1	4	0
	Asia	nc	nc	0	0	0	1	2	1
Otros	3	4	0	0	0	0	0	0	

Fuente: RA 2000/2008. DIE, DGPL, MED

Tabla 16: Lugar de nacimiento de los alumnos extranjeros según sector de gestión y distrito escolar. Años 2000 al 2008

DE	País de origen	2000		2001		2002		2003		2004		2006		2007		2008	
		E	P	E	P	E	P	E	P	E	P	E	P	E	P	E	P
CABA	Total	1.594	671	1.835	765	1.677	659	1.286	660	1.457	804	2.015	835	2.803	958	3.333	1.146
	Bolivia	585	46	660	79	627	92	459	106	621	60	1.013	89	1.325	107	1.515	111
	Brasil	42	58	42	54	37	41	28	41	30	43	45	61	79	68	56	81
	Chile	56	27	20	23	23	29	25	23	15	32	21	18	23	27	27	18
	Paraguay	266	38	392	80	392	84	380	75	397	72	471	86	641	118	892	137
	Perú	394	47	504	70	402	71	251	66	234	63	289	72	475	73	627	80
	Uruguay	69	27	71	27	73	28	56	28	83	37	64	40	78	29	53	33
	Resto de América	nc	nc	nc	nc	47	122	38	139	35	337	73	215	79	254	97	349
	Europa	nc	nc	nc	nc	51	126	28	116	33	96	26	181	82	177	42	212
	Asia	nc	nc	nc	nc	20	50	16	48	9	40	12	52	15	79	16	102
Otros	182	428	146	432	5	16	5	18	0	24	1	21	6	26	8	23	
1	Total	122	138	140	212	127	186	101	217	97	142	107	159	185	214	254	235
	Bolivia	26	6	28	42	27	43	29	63	16	15	26	23	48	34	67	29
	Brasil	2	12	2	8	3	12	1	8	4	3	4	6	5	9	1	14
	Chile	5	8	3	3	4	5	2	6	5	10	4	5	1	7	2	2
	Paraguay	27	7	40	33	33	33	27	29	31	25	30	16	63	40	90	49
	Perú	37	13	45	16	42	15	29	23	27	17	34	14	55	13	78	10
	Uruguay	4	7	6	7	5	8	3	7	6	8	1	6	1	5	2	3
	Resto de América	nc	nc	nc	nc	8	32	5	47	5	37	4	50	6	64	13	68
	Europa	nc	nc	nc	nc	3	30	2	25	2	18	4	27	4	28	1	39
	Asia	nc	nc	nc	nc	2	2		4	1	7		6	1	6		11
Otros	21	85	16	103	0	6	3	5		2		6	1	8		10	
2	Total	73	54	90	55	86	52	65	38	60	40	69	50	87	79	97	84
	Bolivia	7	2	7	1	7	2	8	5	5	3	11	1	13		8	2
	Brasil	3	6	1	2	4			3		3	4	5	4	8	7	7
	Chile		1	1	1	1	2	2	1		1	1	1	1		2	
	Paraguay	9	5	6	4	6	3	13	5	21	6	12	7	12	13	24	11
	Perú	35	13	59	22	53	21	29	9	26	9	32	18	49	19	46	15
	Uruguay	6	4	5	2	5	4	6	1	2	5	6	6	1	4	5	
	Resto de América	nc	nc	nc	nc	2	10	4	7	1	8	1	6	4	18	2	26
	Europa	nc	nc	nc	nc	5	8	3	6	5	4	1	3	2	13	3	15
	Asia	nc	nc	nc	nc	2	2		1		1	1	3	1	2		8
Otros	13	23	11	23	1								2				

Fuente: RA 2000/2008. DIE, DGPL, MED

DE	País de origen	2000		2001		2002		2003		2004		2006		2007		2008	
		E	P	E	P	E	P	E	P	E	P	E	P	E	P	E	P
3	Total	74	16	96	22	72	19	51	25	43	30	56	33	77	27	105	27
	Bolivia	11	1	4	2	4	5	2	1	4	4	6	4	9	3	9	1
	Brasil	3	2	3	3	2	2		1	1	1	3	1	4	1	2	1
	Chile	1							1			1		1	2	3	
	Paraguay	12	5	22	4	20	2	18	10	11	5	13	6	14	2	18	7
	Perú	27	2	47	5	32	2	25	6	16	11	20	4	39	7	54	10
	Uruguay	5	2	4	2	7	2	3	2	8	5	6	3	5	1	6	2
	Resto de América	nc	nc	nc	nc	1	3	1	1	4	1	4	8	1	3	9	2
	Europa	nc	nc	nc	nc	6		2	1	4	1	2	5	3	6	2	4
	Asia	nc	nc	nc	nc		1		1		2	1	2	1	2	2	
	Otros	15	4	16	6		2		1								
4	Total	46	2	61	8	58	7	47	7	48	13	46	17	57	18	101	20
	Bolivia	4		6	1	4	2	1	1	1		5		2	1	8	
	Brasil	2		2		1				1		2	1	3	1		2
	Chile					1		1				1				1	
	Paraguay	14		25	3	29	3	28	5	33	5	18	5	30	6	49	6
	Perú	17	1	17	1	15	1	13	1	10	4	11	8	14	5	39	5
	Uruguay	5		7	1	4	1	1		2		4	1	5	1	3	
	Resto de América	nc	nc	nc	nc	3		2		1	1	4		2	1		3
	Europa	nc	nc	nc	nc			1			2		2	1	2	1	4
	Asia	nc	nc	nc	nc	1						1			1		
	Otros	4	1	4	2						1						
5	Total	107	7	114	10	93	13	92	8	103	9	159	14	213	24	266	24
	Bolivia	19		15	1	20	2	13		10		32	2	36	3	39	2
	Brasil	3	1	2	1	1	1		1	1	1	1	1	1	2	1	1
	Chile	1				2		1	1	1	1	2		4		2	
	Paraguay	51	1	64	5	36	5	53	1	73	3	106	5	122	11	173	8
	Perú	19	1	29		21	3	16	3	11	3	14	1	42	1	47	8
	Uruguay	12	1	2		8	1	6	1	6	1	3		4	2	2	1
	Resto de América	nc	nc	nc	nc	3	1		1			1	1	3	4		2
	Europa	nc	nc	nc	nc	2		2		1			4	1	1	2	2
	Asia	nc	nc	nc	nc			1									
	Otros	2	3	2	3												

Fuente: RA 2000/2008. DIE, DGPL, MED

DE	País de origen	2000		2001		2002		2003		2004		2006		2007		2008		
		E	P	E	P	E	P	E	P	E	P	E	P	E	P	E	P	
6	Total	89	6	88	7	93	14	66	11	46	12	62	12	100	11	113	12	
	Bolivia	13		17		11		12	2	6	1	21		19		22		
	Brasil	1			2	1	1				1	1	1	1	2		2	3
	Chile		1	1		1	1	1	1		1	1	1	1	3	1	2	1
	Paraguay	18	1	8	1	23	5	21	2	17	3	14	4	30	1	28	1	
	Perú	37	1	49		39	1	16	3	14	4	22		35	2	49	2	
	Uruguay	5		1	1	1	1	6	2	5		3	1	6	2	6		
	Resto de América	nc	nc	nc	nc	5	2	5	1	1			3	5	2	4	2	
	Europa	nc	nc	nc	nc	11		5		3	1		1		2			
	Asia	nc	nc	nc	nc	1	3				1		1		1			
Otros	15	3	12	3													3	
7	Total	60	21	69	20	69	13	57	14	65	15	81	19	94	21	111	44	
	Bolivia	7		12	1	16		10		14	1	26		37		23		
	Brasil	5	1	4	1	4	1	2	1	4	1	5	1	6		5	1	
	Chile		1		2		1	3		2	3			1		2	1	
	Paraguay	9		14		18	3	13	2	13		23		15		29		
	Perú	23		25	2	24		20		19		12		19		33		
	Uruguay	4		7		5		4		6		4	1	7	1	4	3	
	Resto de América	nc	nc	nc	nc	1	4	1	3	3	3	9	11	5	11	9	21	
	Europa	nc	nc	nc	nc	1		3	1	2			4	3	4	3	6	
	Asia	nc	nc	nc	nc		4		7	2	7	2	2		5	1	12	
Otros	12	19	7	14			1						1		2			
8	Total	105	15	107	13	81	12	61	3	73	6	79	11	117	20	127	29	
	Bolivia	39		47		32	1	24		31		37		66		59	1	
	Brasil	2		1	2	2		2		1	1	1		2	2	2	4	
	Chile	1		1			5	3	1	2		1			1		2	
	Paraguay	7		11		7	2	8	1	11	1	11		13	2	26	2	
	Perú	35	1	26	3	22	2	10		18		13		23		29		
	Uruguay	1		6	1	5	1	5		5		4		4		1	3	
	Resto de América	nc	nc	nc	nc	5	1	4		3	2	9	8	3	8	10	7	
	Europa	nc	nc	nc	nc	5		2	1	2	2	3	2	4	6		8	
	Asia	nc	nc	nc	nc	3		3					1	2			2	
Otros	20	14	15	7										1				

Fuente: RA 2000/2008. DIE, DGPL, MED

DE	País de origen	2000		2001		2002		2003		2004		2006		2007		2008	
		E	P	E	P	E	P	E	P	E	P	E	P	E	P	E	P
9	Total	59	123	83	111	65	91	64	88	50	108	76	140	90	104	103	126
	Bolivia	11	2	9	1	5	5	5		4		3	4	4	3	12	
	Brasil	1	16	1	9	2	12	5	8	7	12	6	16	2	12	4	17
	Chile	1	3	3	8	1	9	2	6	3	7	1	2	1	3	2	2
	Paraguay	14	1	19	2	18	3	21	5	15	5	24	7	30	2	28	3
	Perú	16	1	27	5	23	5	19	3	8	4	17	8	26	8	29	6
	Uruguay	2	4	8	2	3	1	3	7	5	8	3	9	7	3	4	5
	Resto de América	nc	nc	nc	nc	4	35	4	34	4	45	9	52	5	36	9	55
	Europa	nc	nc	nc	nc	3	18	2	16	2	18	9	26	9	14	9	22
	Asia	nc	nc	nc	nc	4	1	3	7	2	7	3	10	5	16	5	13
Otros	14	96	16	84	2	2		2		2	1	6	1	7	1	3	
10	Total	73	131	64	155	59	135	42	128	50	322	65	183	99	188	119	225
	Bolivia	10		2		1		1	3	3	1	4	3	8	2	7	2
	Brasil	2	10	2	20	1	4	3	6	2	11	3	15	7	14	6	9
	Chile	2	8	3	9	2	5		3		7	2	7	2	9	1	5
	Paraguay	14	1	12	2	19	4	16	1	19	3	18	2	22		30	1
	Perú	24	2	22	1	21	4	10	6	13	2	20	2	36	2	49	3
	Uruguay	6	3	6	2	1	4	3	4	4	6	5	3	3	5	2	4
	Resto de América	nc	nc	nc	nc	3	26	1	32	5	222	8	45	9	65	8	102
	Europa	nc	nc	nc	nc	6	64		55	3	43	3	83	11	67	7	68
	Asia	nc	nc	nc	nc	5	20	7	15	1	12	2	15	1	20	6	26
Otros	15	107	17	121		4	1	3		15		8		4	3	5	
11	Total	124	32	132	25	117	23	86	23	143	23	144	54	209	62	200	77
	Bolivia	89	7	94	4	78	1	56	3	112	2	113	11	162	4	155	7
	Brasil	1				3	2	1	2	1	3	1	4	3	6	5	8
	Chile	1		1		2		1				1		1	2	2	2
	Paraguay	11	1	17	5	24	4	15	3	14	4	17	8	17	4	22	6
	Perú	15	4	13	2	8	2	6	3	8	1	10	8	17	4	11	2
	Uruguay	1		3	1	1	1	3		5		2	1	3			
	Resto de América	nc	nc	nc	nc	1	3	1	1	1	8	1	8	1	14	2	19
	Europa	nc	nc	nc	nc		1	3	1	2			4	3	8	3	9
	Asia	nc	nc	nc	nc		9		4		2		9	1	19		24
Otros	6	20	4	13				6		3			1	1			

Fuente: RA 2000/2008. DIE, DGPL, MED

DE	País de origen	2000		2001		2002		2003		2004		2006		2007		2008	
		E	P	E	P	E	P	E	P	E	P	E	P	E	P	E	P
12	Total	110	13	133	16	102	11	81	13	97	8	132	23	140	23	192	27
	Bolivia	61		80		68	1	51	4	69	2	94	5	90	10	127	11
	Brasil	5	1	8	1	4	1	6	2	2	1	5	2	5	3	4	1
	Chile	1				2		2				2	1	2	1		
	Paraguay	4		7	1	8		13	2	7	1	14	1	15		14	2
	Perú	22	2	32	3	15	1	6	1	12	2	13	4	19	4	34	4
	Uruguay	3	1		1	2		2		3	2	2	3	2	1	3	
	Resto de América	nc	nc	nc	nc	1	2	1	1	2		1	4	4	2	4	4
	Europa	nc	nc	nc	nc	2			1	1	1	1	3	2	1	4	5
	Asia	nc	nc	nc	nc		6		2	1					1		
Otros	14	9	6	10									1		2		
13	Total	74	3	99	11	88	13	58	17	88	13	114	19	194	23	278	22
	Bolivia	47	1	70	3	66	9	46	9	71	10	91	10	158	8	212	7
	Brasil			3	2	1			1	1		2	1	2	2	3	2
	Chile			2								1		2		3	
	Paraguay	13		9	2	6	2	6	3	10	2	16	5	19	8	42	9
	Perú	10		10	1	9	1	5	1	5	1	2		11	1	14	
	Uruguay	2		2		5		1	1	1						3	1
	Resto de América	nc	nc	nc	nc							2	2	2	1	1	1
	Europa	nc	nc	nc	nc				1			1		3			2
	Asia	nc	nc	nc	nc				1								
Otros	2	2	3	3	1	1											
14	Total	53	12	52	9	49	15	34	12	45	6	55	11	78	19	64	23
	Bolivia	18		6		7	1	8		11		24	1	30	1	20	1
	Brasil			1		1			1	1		1			1		
	Chile						1	1	2			1		1		1	
	Paraguay	2		8	2	14	2	6		11		5	3	17	3	12	5
	Perú	26	1	27	1	18	6	15	4	15	1	12	1	27	5	23	10
	Uruguay	3		9	2	4	1	3	1	4		3	1	1	1	5	2
	Resto de América	nc	nc	nc	nc	1	2		1	1	2	6	4	1	3	2	1
	Europa	nc	nc	nc	nc	4	2	1	2	2	3	3	1		2	1	4
	Asia	nc	nc	nc	nc										2		
Otros	4	11	1	4				1					1	1			

Fuente: RA 2000/2008. DIE, DGPL, MED

DE	País de origen	2000		2001		2002		2003		2004		2006		2007		2008		
		E	P	E	P	E	P	E	P	E	P	E	P	E	P	E	P	
15	Total	29	12	18	9	15	6	21	12	11	2	11	4	25	7	42	9	
	Bolivia	1		1			1	2		3		3		4		2		
	Brasil	3	1	1	1		1	1	2	1		1	1	1		2		
	Chile	1						1				1		1		1	1	
	Paraguay	5	2	8	2	5		7		4		2		11	2	17	3	
	Perú	11	2	5	1	6	1	6		3		1	1	3		8	1	
	Uruguay	4	2	1	2	3		1						1		2		
	Resto de América	nc	nc	nc	nc		1	1	5				2		4	3	8	3
	Europa	nc	nc	nc	nc		1		1		1		1		1		2	1
	Asia	nc	nc	nc	nc	1	1	2	4		1		1					
Otros	4	5	2	3								1		1				
16	Total	27	1	29	2	22	3	20	1	29	3	25	7	34	8	38	23	
	Bolivia	1		4		2		2		4		3		2		5	1	
	Brasil	3	1	3		1				1	1	1	2	3	1	4	4	
	Chile	2		1				1						1				
	Paraguay	7		9		5	1	6		10		9	1	9	1	8	1	
	Perú	8		11		8		4		4		6		10		14		
	Uruguay					3	1	1		4		3		2		1	7	
	Resto de América	nc	nc	nc	nc	1		5	1	3	2	3	1	2	2	6	7	
	Europa	nc	nc	nc	nc	1	1	1		1			3	5	4		3	
	Asia	nc	nc	nc	nc	1				2								
Otros	6		1	2														
17	Total	21	10	41	14	28	2	19	9	12	8	26	13	22	32	23	24	
	Bolivia	2		11		5		7		5		8		3	13	7	1	
	Brasil	2		3		2		3	1	2		1	2	5	2	2	3	
	Chile	1		2							1				1		1	
	Paraguay	5	1	7	1	6		5		2		6		6		7	2	
	Perú	4		11		4		3	1	1		4	1	2		4	2	
	Uruguay		2	1		6	2		1	2		4	4		2		1	
	Resto de América	nc	nc	nc	nc	4			2		4	3	2	4	7	1	9	
	Europa	nc	nc	nc	nc			1	4		3		2	2	5	2	4	
	Asia	nc	nc	nc	nc								2		2			
Otros	7	7	6	13	1											1		

Fuente: RA 2000/2008. DIE, DGPL, MED

DE	País de origen	2000		2001		2002		2003		2004		2006		2007		2008	
		E	P	E	P	E	P	E	P	E	P	E	P	E	P	E	P
18	Total	73	16	62	18	67	9	40	10	46	10	90	17	71	11	79	22
	Bolivia	33	1	26	2	38	1	14	1	26	2	57	7	44	1	50	4
	Brasil	3	2	4	1	2	4	3	3		4	1	1	2	2	1	
	Chile	2	1	2				1			1	2		1			1
	Paraguay	10	2	4	2	7	1	12		6		5		6	2	7	1
	Perú	14		18	2	13	1	6	1	7		14	1	11		14	
	Uruguay	3	1	2	1	3		3	1	6		6	1	3		1	
	Resto de América	nc	nc	nc	nc	3		1	1	1	2	4	5	3	3	4	6
	Europa	nc	nc	nc	nc	1			1				2		2	2	5
	Asia	nc	nc	nc	nc		1		2					1	1		5
Otros	8	9	6	10		1				1							
19	Total	169	18	201	21	239	16	143	13	183	19	325	20	451	16	543	26
	Bolivia	108	10	138	9	160	8	98	9	133	13	256	14	344	9	385	15
	Brasil	1	1						1		1			1		1	
	Chile	35	3			1		1		1							
	Paraguay	22	3	40	5	51	4	34	2	32	2	43	3	79	3	111	6
	Perú	3	1	22	3	24	4	9		14	3	25	1	24		40	2
	Uruguay				2	1				3	1			2		2	
	Resto de América	nc	nc	nc	nc	1		1	1			1	1	1	2	3	1
	Europa	nc	nc	nc	nc	1							1		2		1
	Asia	nc	nc	nc	nc											1	1
Otros			1	2													
20	Total	61	35	87	5	80	4	69	4	90	5	163	8	265	14	223	24
	Bolivia	42	15	45	2	34	2	28	2	45	3	99	1	107	2	117	3
	Brasil		2					1		1				20		2	3
	Chile		1			6			1							1	
	Paraguay	7	8	38		36		36		36		55		69	2	93	
	Perú	10	2	3	1	3	1	2	1	2	1	6		8	1	7	
	Uruguay	2		1		1		1		4	1	3		20	1	1	1
	Resto de América	nc	nc	nc	nc			1					2	11	2	2	6
	Europa	nc	nc	nc	nc		1			2			5	30	4		10
	Asia	nc	nc	nc	nc										1		
Otros		7		2										1		1	
21	Total	45	6	69	22	67	15	69	7	78	10	130	21	195	37	255	43
	Bolivia	36	1	38	10	42	8	42	3	52	3	94	3	139	13	181	24
	Brasil		2	1	1	2						2	1	1	2	2	1
	Chile	2						2		1						2	
	Paraguay	5		24	6	21	7	22	4	21	7	30	13	42	16	64	14
	Perú	1		6	1	2		2		1		1		5	1	5	
	Uruguay	1						1		2		2		1			
	Resto de América	nc	nc	nc	nc							1	2	3	3		4
	Europa	nc	nc	nc	nc					1			1	2	2		
	Asia	nc	nc	nc	nc								1	2		1	
Otros		3		4													

Fuente: RA 2000/2008. DIE, DGPL, MED

Tabla 17: Primario Común. Matrícula según sector de gestión y distrito escolar. Años 2000 al 2008

DE	2000	2001	2002	2003	2004	2006	2007	2008
TOTAL	263.273	261.980	259.132	259.180	260.515	264.787	267.451	268.027
1	20.362	20.387	20.015	20.093	20.239	20.425	20.486	20.466
2	15.873	15.833	15.499	15.410	15.461	15.397	15.275	15.207
3	10.369	10.304	9.928	10.131	10.540	10.548	10.896	10.713
4	8.818	8.858	8.899	9.148	9.430	9.543	9.531	9.542
5	11.092	11.354	11.433	11.525	11.898	12.147	12.566	12.922
6	13.385	13.631	13.596	13.733	14.025	14.319	14.506	14.262
7	13.776	13.226	12.733	12.461	12.307	12.203	12.313	12.277
8	14.299	14.269	13.593	14.122	14.086	13.738	13.771	13.822
9	18.340	17.665	17.829	17.431	17.099	17.180	16.758	16.311
10	19.913	19.729	19.468	19.216	19.201	19.726	20.279	20.097
11	12.889	12.778	12.673	12.848	13.055	13.594	13.891	13.955
12	9.302	9.518	9.249	9.238	9.292	9.091	9.030	9.197
13	9.782	9.895	10.064	10.128	10.018	10.347	10.411	10.485
14	7.759	7.273	7.025	6.846	6.819	6.813	6.963	6.810
15	9.715	9.641	9.661	9.419	9.381	9.542	9.410	9.413
16	8.964	8.780	8.762	8.653	8.634	8.819	8.834	8.885
17	12.510	12.418	12.208	12.070	12.021	12.144	12.291	12.440
18	11.595	11.260	11.088	11.056	10.938	11.399	11.513	11.685
19	11.371	11.628	11.604	11.798	11.955	12.544	12.765	13.452
20	12.955	13.061	12.990	12.904	13.048	13.798	14.151	14.222
21	10.204	10.472	10.815	10.950	11.068	11.470	11.811	11.864

Fuente: RA 2000/2008. DIE, DGPL, MED

Tabla 18: Primario Común. Matricula según sector de gestión y distrito escolar. Años 2000 al 2008

DE	2000		2001		2002		2003		2004		2006		2007		2008	
	E	P	E	P	E	P	E	P	E	P	E	P	E	P	E	P
TOTAL	150.086	113.187	150.604	111.376	150.976	108.156	151.785	107.395	151.761	108.754	149.553	115.234	149.228	118.223	147.961	120.066
1	9.503	10.859	9.541	10.846	9.423	10.592	9.525	10.568	9.402	10.837	9.122	11.303	9.053	11.433	8.924	11.542
2	7.861	8.012	7.846	7.987	7.771	7.728	7.804	7.606	7.773	7.688	7.290	8.107	7.022	8.253	6.982	8.225
3	5.353	5.016	5.511	4.793	5.541	4.387	5.727	4.404	5.963	4.577	5.671	4.877	5.606	5.290	5.522	5.191
4	6.309	2.509	6.294	2.564	6.377	2.522	6.602	2.546	6.820	2.610	6.745	2.798	6.820	2.711	6.651	2.891
5	8.109	2.983	8.386	2.968	8.492	2.941	8.608	2.917	8.954	2.944	8.912	3.235	9.210	3.356	9.470	3.452
6	9.921	3.464	10.029	3.602	10.033	3.563	10.175	3.558	10.307	3.718	10.330	3.989	10.382	4.124	10.019	4.243
7	7.548	6.228	7.413	5.813	7.475	5.258	7.322	5.139	7.135	5.172	6.743	5.460	6.720	5.593	6.502	5.775
8	8.173	6.126	8.268	6.001	7.690	5.903	8.211	5.911	8.106	5.980	7.718	6.020	7.686	6.085	7.570	6.252
9	7.657	10.683	7.494	10.171	7.494	10.335	7.254	10.177	6.996	10.103	6.546	10.634	6.323	10.435	6.105	10.206
10	7.537	12.376	7.390	12.339	7.403	12.065	7.328	11.888	6.925	12.276	6.494	13.232	6.466	13.813	6.311	13.786
11	6.835	6.054	6.885	5.893	6.865	5.808	6.870	5.978	6.970	6.085	7.030	6.564	7.084	6.807	7.010	6.945
12	6.004	3.298	5.983	3.535	5.856	3.393	5.941	3.297	6.000	3.292	5.908	3.183	5.711	3.319	5.778	3.419
13	6.968	2.814	7.048	2.847	7.289	2.775	7.217	2.911	7.224	2.794	7.412	2.935	7.324	3.087	7.274	3.211
14	4.532	3.227	4.407	2.866	4.364	2.661	4.349	2.497	4.306	2.513	4.087	2.726	4.028	2.935	3.902	2.908
15	5.202	4.513	5.193	4.448	5.361	4.300	5.239	4.180	5.235	4.146	5.146	4.396	5.133	4.277	5.015	4.398
16	5.913	3.051	5.893	2.887	5.990	2.772	5.907	2.746	5.839	2.795	5.807	3.012	5.759	3.075	5.707	3.178
17	7.074	5.436	6.973	5.445	6.987	5.221	6.871	5.199	6.867	5.154	6.741	5.403	6.670	5.621	6.707	5.733
18	6.360	5.235	6.228	5.032	6.252	4.836	6.188	4.868	6.132	4.806	6.116	5.283	5.998	5.515	5.939	5.746
19	7.753	3.618	7.959	3.669	7.998	3.606	8.267	3.531	8.356	3.599	8.669	3.875	8.862	3.903	9.410	4.042
20	7.333	5.622	7.443	5.618	7.497	5.493	7.407	5.497	7.356	5.692	7.664	6.134	7.807	6.344	7.678	6.544
21	8.141	2.063	8.420	2.052	8.818	1.997	8.973	1.977	9.095	1.973	9.402	2.068	9.564	2.247	9.485	2.379

Fuente: RA 2000/2008. DIE, DGPL, MED

Tabla 19: Primario Común. Matricula de extranjeros según distrito escolar. Años 2000 al 2008

DE	2000	2001	2002	2003	2004	2006	2007	2008
TOTAL	14.471	15.972	15.044	14.451	14.795	15.949	15.889	17.547
1	1.331	1.719	1.508	1.365	1.360	1.458	1.651	1.844
2	993	997	989	918	954	980	921	977
3	591	599	622	628	642	692	700	740
4	526	567	487	464	545	568	571	631
5	669	736	755	803	848	1.008	1.004	1.182
6	695	926	797	779	712	796	766	750
7	643	707	629	628	632	619	570	611
8	776	869	746	729	681	654	649	697
9	766	712	764	711	681	735	675	762
10	792	797	734	673	707	667	695	766
11	1.285	1.395	1.266	1.255	1.299	1.325	1.393	1.303
12	710	760	749	749	775	875	698	870
13	792	814	780	718	825	957	1.026	1.183
14	335	359	376	354	387	391	309	400
15	197	213	195	210	201	197	229	226
16	137	158	147	161	153	155	138	172
17	223	249	198	189	183	201	209	209
18	273	290	320	314	378	367	360	401
19	1.406	1.583	1.444	1.361	1.400	1.581	1.608	1.845
20	503	544	626	625	656	769	792	915
21	828	978	912	817	776	954	925	1.063

Fuente: RA 2000/2008. DIE, DGPL, MED

Tabla 20: Primario Común. Matricula de extranjeros según sector de gestión y distrito escolar. Años 2000 al 2008

DE	2000		2001		2002		2003		2004		2006		2007		2008	
	E	P	E	P	E	P	E	P	E	P	E	P	E	P	E	P
TOTAL	12.029	2.442	13.463	2.509	12.625	2.419	12.149	2.302	12.326	2.469	13.459	2.490	13.376	2.513	14.838	2.709
1	960	371	1.172	547	977	531	913	452	893	467	910	548	1.081	570	1.222	622
2	776	217	803	194	802	187	761	157	771	183	776	204	707	214	758	219
3	489	102	502	97	549	73	536	92	539	103	531	161	571	129	627	113
4	468	58	505	62	449	38	407	57	481	64	504	64	517	54	556	75
5	622	47	688	48	693	62	741	62	786	62	938	70	934	70	1.106	76
6	666	29	883	43	748	49	729	50	673	39	758	38	718	48	695	55
7	532	111	599	108	546	83	532	96	525	107	525	94	479	91	515	96
8	662	114	743	126	645	101	634	95	573	108	598	56	580	69	623	74
9	479	287	460	252	491	273	456	255	417	264	464	271	402	273	486	276
10	350	442	418	379	405	329	347	326	351	356	337	330	346	349	349	417
11	1.176	109	1.251	144	1.090	176	1.098	157	1.105	194	1.118	207	1.194	199	1.121	182
12	644	66	723	37	684	65	678	71	707	68	824	51	647	51	804	66
13	767	25	796	18	744	36	692	26	783	42	917	40	982	44	1.132	51
14	301	34	336	23	347	29	311	43	337	50	360	31	269	40	347	53
15	143	54	174	39	156	39	175	35	176	25	173	24	198	31	203	23
16	123	14	146	12	136	11	147	14	136	17	138	17	131	7	162	10
17	175	48	181	68	154	44	140	49	153	30	167	34	165	44	151	58
18	221	52	243	47	270	50	263	51	316	62	327	40	319	41	352	49
19	1.223	183	1.406	177	1.273	171	1.217	144	1.243	157	1.427	154	1.471	137	1.715	130
20	445	58	484	60	565	61	566	59	593	63	726	43	757	35	870	45
21	807	21	950	28	901	11	806	11	768	8	941	13	908	17	1.044	19

Fuente: RA 2000/2008. DIE, DGPL, MED

Tabla 21: Primario Común. Peso de la matrícula de extranjeros en el total de alumnos según distrito escolar. Años 2000 al 2008

DE	2000	2001	2002	2003	2004	2006	2007	2008
TOTAL	5,5	6,1	5,8	5,6	5,7	6,0	5,9	6,5
1	6,5	8,4	7,5	6,8	6,7	7,1	8,1	9,0
2	6,3	6,3	6,4	6,0	6,2	6,4	6,0	6,4
3	5,7	5,8	6,3	6,2	6,1	6,6	6,4	6,9
4	6,0	6,4	5,5	5,1	5,8	6,0	6,0	6,6
5	6,0	6,5	6,6	7,0	7,1	8,3	8,0	9,1
6	5,2	6,8	5,9	5,7	5,1	5,6	5,3	5,3
7	4,7	5,3	4,9	5,0	5,1	5,1	4,6	5,0
8	5,4	6,1	5,5	5,2	4,8	4,8	4,7	5,0
9	4,2	4,0	4,3	4,1	4,0	4,3	4,0	4,7
10	4,0	4,0	3,8	3,5	3,7	3,4	3,4	3,8
11	10,0	10,9	10,0	9,8	10,0	9,7	10,0	9,3
12	7,6	8,0	8,1	8,1	8,3	9,6	7,7	9,5
13	8,1	8,2	7,8	7,1	8,2	9,2	9,9	11,3
14	4,3	4,9	5,4	5,2	5,7	5,7	4,4	5,9
15	2,0	2,2	2,0	2,2	2,1	2,1	2,4	2,4
16	1,5	1,8	1,7	1,9	1,8	1,8	1,6	1,9
17	1,8	2,0	1,6	1,6	1,5	1,7	1,7	1,7
18	2,4	2,6	2,9	2,8	3,5	3,2	3,1	3,4
19	12,4	13,6	12,4	11,5	11,7	12,6	12,6	13,7
20	3,9	4,2	4,8	4,8	5,0	5,6	5,6	6,4
21	8,1	9,3	8,4	7,5	7,0	8,3	7,8	9,0

Fuente: RA 2000/2008. DIE, DGPL, MED

Tabla 22: Primario Común. Peso de la matrícula de extranjeros en el total de alumnos según sector de gestión y distrito escolar. Años 2000 al 2008

DE	2000		2001		2002		2003		2004		2006		2007		2008	
	E	P	E	P	E	P	E	P	E	P	E	P	E	P	E	P
TOTAL	8,0	2,2	8,9	2,3	8,4	2,2	8,0	2,1	8,1	2,3	9,0	2,2	9,0	2,1	10,0	2,3
1	10,1	3,4	12,3	5,0	10,4	5,0	9,6	4,3	9,5	4,3	10,0	4,8	11,9	5,0	13,7	5,4
2	9,9	2,7	10,2	2,4	10,3	2,4	9,8	2,1	9,9	2,4	10,6	2,5	10,1	2,6	10,9	2,7
3	9,1	2,0	9,1	2,0	9,9	1,7	9,4	2,1	9,0	2,3	9,4	3,3	10,2	2,4	11,4	2,2
4	7,4	2,3	8,0	2,4	7,0	1,5	6,2	2,2	7,1	2,5	7,5	2,3	7,6	2,0	8,4	2,6
5	7,7	1,6	8,2	1,6	8,2	2,1	8,6	2,1	8,8	2,1	10,5	2,2	10,1	2,1	11,7	2,2
6	6,7	0,8	8,8	1,2	7,5	1,4	7,2	1,4	6,5	1,0	7,3	1,0	6,9	1,2	6,9	1,3
7	7,0	1,8	8,1	1,9	7,3	1,6	7,3	1,9	7,4	2,1	7,8	1,7	7,1	1,6	7,9	1,7
8	8,1	1,9	9,0	2,1	8,4	1,7	7,7	1,6	7,1	1,8	7,7	0,9	7,5	1,1	8,2	1,2
9	6,3	2,7	6,1	2,5	6,6	2,6	6,3	2,5	6,0	2,6	7,1	2,5	6,4	2,6	8,0	2,7
10	4,6	3,6	5,7	3,1	5,5	2,7	4,7	2,7	5,1	2,9	5,2	2,5	5,4	2,5	5,5	3,0
11	17,2	1,8	18,2	2,4	15,9	3,0	16,0	2,6	15,9	3,2	15,9	3,2	16,9	2,9	16,0	2,6
12	10,7	2,0	12,1	1,0	11,7	1,9	11,4	2,2	11,8	2,1	13,9	1,6	11,3	1,5	13,9	1,9
13	11,0	0,9	11,3	0,6	10,2	1,3	9,6	0,9	10,8	1,5	12,4	1,4	13,4	1,4	15,6	1,6
14	6,6	1,1	7,6	0,8	8,0	1,1	7,2	1,7	7,8	2,0	8,8	1,1	6,7	1,4	8,9	1,8
15	2,7	1,2	3,4	0,9	2,9	0,9	3,3	0,8	3,4	0,6	3,4	0,5	3,9	0,7	4,0	0,5
16	2,1	0,5	2,5	0,4	2,3	0,4	2,5	0,5	2,3	0,6	2,4	0,6	2,3	0,2	2,8	0,3
17	2,5	0,9	2,6	1,2	2,2	0,8	2,0	0,9	2,2	0,6	2,5	0,6	2,5	0,8	2,3	1,0
18	3,5	1,0	3,9	0,9	4,3	1,0	4,3	1,0	5,2	1,3	5,3	0,8	5,3	0,7	5,9	0,9
19	15,8	5,1	17,7	4,8	15,9	4,7	14,7	4,1	14,9	4,4	16,5	4,0	16,6	3,5	18,2	3,2
20	6,1	1,0	6,5	1,1	7,5	1,1	7,6	1,1	8,1	1,1	9,5	0,7	9,7	0,6	11,3	0,7
21	9,9	1,0	11,3	1,4	10,2	0,6	9,0	0,6	8,4	0,4	10,0	0,6	9,5	0,8	11,0	0,8

Fuente: RA 2000/2008. DIE, DGPL, MED

Tabla 23: Primario Común. Unidades educativas con al menos un alumno extranjero según distrito escolar. Años 2000 al 2008

DE	2000	2001	2002	2003	2004	2006	2007	2008
TOTAL	824	800	806	799	805	773	757	798
1	64	63	65	66	68	62	63	64
2	55	50	50	50	51	48	51	53
3	37	32	30	32	33	34	34	31
4	31	29	31	28	31	29	26	30
5	34	33	33	35	35	34	32	38
6	37	38	40	35	35	36	35	37
7	45	43	39	38	40	41	38	42
8	39	35	35	35	36	32	35	34
9	65	60	64	65	64	62	58	60
10	69	69	67	64	69	66	63	64
11	42	42	45	40	44	43	39	41
12	32	29	34	31	32	29	26	31
13	29	30	29	29	30	28	27	29
14	35	32	30	32	31	31	31	34
15	39	37	37	35	32	31	35	31
16	26	26	27	28	27	26	24	25
17	30	38	33	36	32	32	33	38
18	32	32	35	35	34	28	28	30
19	29	28	29	31	31	31	30	32
20	35	35	35	36	35	32	30	35
21	19	19	18	18	15	18	19	19

Fuente: RA 2000/2008. DIE, DGPL, MED

Tabla 24: Primario Común. Unidades educativas con al menos un alumno extranjero según sector de gestión y distrito escolar. Años 2000 al 2008

DE	2000		2001		2002		2003		2004		2006		2007		2008	
	E	P	E	P	E	P	E	P	E	P	E	P	E	P	E	P
TOTAL	443	381	444	356	443	363	445	354	445	360	442	331	419	338	445	353
1	24	40	24	39	24	41	24	42	24	44	23	39	23	40	24	40
2	22	33	22	28	21	29	22	28	21	30	22	26	21	30	22	31
3	16	21	15	17	16	14	16	16	16	17	16	18	16	18	16	15
4	19	12	19	10	19	12	17	11	19	12	19	10	17	9	19	11
5	24	10	24	9	24	9	25	10	25	10	24	10	21	11	25	13
6	26	11	27	11	27	13	26	9	25	10	27	9	25	10	26	11
7	24	21	24	19	24	15	23	15	24	16	24	17	22	16	23	19
8	21	18	21	14	20	15	21	14	21	15	20	12	20	15	21	13
9	22	43	21	39	22	42	22	43	22	42	21	41	20	38	22	38
10	24	45	24	45	24	43	24	40	24	45	24	42	23	40	23	41
11	23	19	23	19	23	22	22	18	23	21	22	21	23	16	23	18
12	20	12	20	9	20	14	20	11	20	12	20	9	17	9	20	11
13	21	8	22	8	22	7	21	8	22	8	21	7	21	6	22	7
14	21	14	21	11	21	9	21	11	21	10	22	9	19	12	21	13
15	21	18	21	16	19	18	20	15	19	13	19	12	20	15	19	12
16	21	5	21	5	20	7	21	7	20	7	20	6	19	5	19	6
17	20	10	22	16	21	12	22	14	22	10	21	11	19	14	21	17
18	18	14	17	15	20	15	20	15	20	14	20	8	19	9	20	10
19	20	9	20	8	20	9	22	9	22	9	22	9	22	8	23	9
20	22	13	22	13	22	13	22	14	22	13	21	11	19	11	22	13
21	14	5	14	5	14	4	14	4	13	2	14	4	13	6	14	5

Fuente: RA 2000/2008. DIE, DGPL, MED

Tabla 25: Primario Común. Alumnos extranjeros según lugar de nacimiento por distrito escolar. Años 2000 al 2008

DE	País de origen	2000	2001	2002	2003	2004	2006	2007	2008
CABA	Total	14.471	15.972	15.044	14.451	14.795	15.949	15.889	17.547
	Bolivia	5.113	5.817	5.413	4.867	5.090	6.112	5.982	6.657
	Brasil	441	448	388	351	339	346	327	386
	Chile	267	232	185	169	179	150	126	142
	Paraguay	2.484	2.833	2.961	3.266	3.549	3.963	4.338	4.955
	Perú	2.880	3.424	3.150	3.109	3.108	3.259	3.075	3.270
	Uruguay	707	676	582	548	576	505	490	499
	Resto de América	nc	nc	631	579	622	660	625	753
	Europa	nc	nc	946	815	711	517	485	484
	Asia	nc	nc	682	617	530	395	389	348
	Otros	2.579	2.542	106	130	91	42	52	53
1	Total	1.331	1.719	1.508	1.365	1.360	1.458	1.651	1.844
	Bolivia	232	321	322	258	261	299	351	406
	Brasil	54	58	50	47	38	45	35	43
	Chile	30	30	37	31	35	26	16	13
	Paraguay	259	389	394	352	382	487	629	751
	Perú	326	510	364	347	325	345	381	363
	Uruguay	88	76	67	62	58	49	41	41
	Resto de América	nc	nc	86	100	108	102	102	128
	Europa	nc	nc	126	105	92	58	58	66
	Asia	nc	nc	52	56	52	39	31	29
	Otros	342	335	10	7	9	8	7	4
2	Total	993	997	989	918	954	980	921	977
	Bolivia	86	96	90	66	78	71	73	95
	Brasil	39	44	36	30	31	34	29	32
	Chile	29	20	14	8	7	6	9	13
	Paraguay	105	96	106	113	128	148	166	191
	Perú	453	480	475	489	516	501	442	460
	Uruguay	60	49	53	50	51	55	42	39
	Resto de América	nc	nc	73	49	48	73	66	79
	Europa	nc	nc	60	68	51	42	38	30
	Asia	nc	nc	66	42	41	45	47	36
	Otros	221	212	16	3	3	5	9	2

Fuente: RA 2000/2008. DIE, DGPL, MED

DE	Pais de origen	2000	2001	2002	2003	2004	2006	2007	2008
3	Total	591	599	622	628	642	692	700	740
	Bolivia	75	68	52	51	42	39	47	56
	Brasil	17	13	12	10	13	13	12	15
	Chile	11	8	10	8	9	7	7	7
	Paraguay	83	105	119	165	184	165	201	228
	Perú	210	240	257	263	268	344	313	308
	Uruguay	49	38	44	46	44	45	51	56
	Resto de América	nc	nc	23	17	19	39	34	35
	Europa	nc	nc	80	51	43	22	26	24
	Asia	nc	nc	21	17	18	18	8	11
	Otros	146	127	4		2		1	
4	Total	526	567	487	464	545	568	571	631
	Bolivia	60	57	51	43	42	50	54	59
	Brasil	13	15	17	18	9	10	7	9
	Chile	15	10	5	4	9	7	3	4
	Paraguay	200	230	215	212	284	281	309	334
	Perú	153	155	130	139	154	178	152	173
	Uruguay	52	58	39	28	24	21	24	30
	Resto de América	nc	nc	13	9	8	9	11	12
	Europa	nc	nc	10	5	9	6	10	7
	Asia	nc	nc	4	3	4	2	1	3
	Otros	33	42	3	3	2	4		
5	Total	669	736	755	803	848	1.008	1.004	1.182
	Bolivia	126	131	109	102	120	151	150	181
	Brasil	11	11	9	11	10	9	5	7
	Chile	5	12	5	4	5	7	3	3
	Paraguay	302	338	402	468	504	650	686	802
	Perú	129	148	142	143	138	155	132	148
	Uruguay	42	44	38	33	40	19	10	20
	Resto de América	nc	nc	12	17	16	10	10	11
	Europa	nc	nc	33	19	14	4	7	6
	Asia	nc	nc	2	3	1	2		4
	Otros	54	52	3	3		1	1	

Fuente: RA 2000/2008. DIE, DGPL, MED

DE	País de origen	2000	2001	2002	2003	2004	2006	2007	2008
6	Total	695	926	797	779	712	796	766	750
	Bolivia	184	229	191	154	149	199	169	161
	Brasil	15	17	17	12	15	15	17	12
	Chile	25	18	10	9	6	9	6	8
	Paraguay	78	101	102	135	137	166	177	171
	Perú	231	360	289	302	275	306	281	317
	Uruguay	61	61	55	53	45	37	39	28
	Resto de América	nc	nc	26	32	30	31	32	25
	Europa	nc	nc	59	38	28	22	18	14
	Asia	nc	nc	44	42	20	11	24	13
Otros	101	140	4	2	7		3	1	
7	Total	643	707	629	628	632	619	570	611
	Bolivia	107	145	129	131	133	188	170	157
	Brasil	26	30	21	21	28	26	21	34
	Chile	17	17	12	11	10	6	4	5
	Paraguay	75	99	86	113	116	122	110	146
	Perú	175	195	184	173	163	153	137	135
	Uruguay	53	37	27	30	29	27	23	29
	Resto de América	nc	nc	32	24	31	32	41	50
	Europa	nc	nc	44	39	40	21	19	20
	Asia	nc	nc	88	83	82	42	43	34
Otros	190	184	6	3		2	2	1	
8	Total	776	869	746	729	681	654	649	697
	Bolivia	371	412	386	340	321	321	323	366
	Brasil	25	28	27	26	20	10	7	6
	Chile	17	18	13	9	8	2	4	5
	Paraguay	91	94	80	92	95	96	101	110
	Perú	121	159	125	142	140	154	140	147
	Uruguay	33	24	15	17	19	14	29	21
	Resto de América	nc	nc	29	27	25	31	18	19
	Europa	nc	nc	35	25	28	16	17	17
	Asia	nc	nc	36	50	23	10	8	6
Otros	118	134		1	2		2		

Fuente: RA 2000/2008. DIE, DGPL, MED

DE	País de origen	2000	2001	2002	2003	2004	2006	2007	2008
9	Total	766	712	764	711	681	735	675	762
	Bolivia	52	50	48	45	32	55	34	36
	Brasil	39	46	39	31	33	41	37	50
	Chile	26	26	17	20	17	19	17	21
	Paraguay	142	121	143	149	165	170	171	200
	Perú	166	147	192	184	161	174	155	185
	Uruguay	48	48	35	36	40	43	37	38
	Resto de América	nc	nc	98	81	84	99	100	107
	Europa	nc	nc	111	93	77	75	59	65
	Asia	nc	nc	69	63	62	54	57	48
Otros	293	274	12	9	10	5	8	12	
10	Total	792	797	734	673	707	667	695	766
	Bolivia	32	48	38	32	23	24	25	29
	Brasil	52	51	40	29	29	38	46	55
	Chile	34	26	18	24	30	15	16	17
	Paraguay	90	93	112	119	124	119	140	122
	Perú	96	134	115	109	104	134	129	128
	Uruguay	29	35	36	26	33	37	26	28
	Resto de América	nc	nc	105	104	146	109	106	155
	Europa	nc	nc	201	177	169	149	159	169
	Asia	nc	nc	56	44	44	31	41	47
Otros	459	410	13	9	5	11	7	16	
11	Total	1.285	1.395	1.266	1.255	1.299	1.325	1.393	1.303
	Bolivia	845	910	785	790	854	934	983	922
	Brasil	25	22	20	15	12	24	25	23
	Chile	4	5	3	5	6	8	3	5
	Paraguay	137	149	153	122	150	135	145	152
	Perú	126	141	133	118	113	93	102	100
	Uruguay	22	22	20	20	22	14	23	14
	Resto de América	nc	nc	14	10	13	17	21	25
	Europa	nc	nc	32	25	23	20	16	9
	Asia	nc	nc	101	76	69	80	72	50
Otros	126	146	5	74	37		3	3	

Fuente: RA 2000/2008. DIE, DGPL, MED

DE	Pais de origen	2000	2001	2002	2003	2004	2006	2007	2008
12	Total	710	760	749	749	775	875	698	870
	Bolivia	361	406	378	384	438	558	446	517
	Brasil	23	20	20	11	20	16	9	18
	Chile	6	6	9	4	4	3	3	6
	Paraguay	56	52	54	68	81	93	72	108
	Perú	136	156	152	144	126	138	122	154
	Uruguay	30	30	22	27	23	17	12	17
	Resto de América	nc	nc	19	18	11	15	7	12
	Europa	nc	nc	23	22	22	10	7	8
	Asia	nc	nc	62	69	47	24	20	30
Otros	98	90	10	2	3	1			
13	Total	792	814	780	718	825	957	1.026	1.183
	Bolivia	534	562	552	454	556	692	758	920
	Brasil	19	13	14	15	14	12	11	6
	Chile	2	1	2	2	5	2	3	4
	Paraguay	123	138	130	163	155	175	173	150
	Perú	70	58	49	48	62	57	58	71
	Uruguay	9	13	14	15	15	8	13	19
	Resto de América	nc	nc	2	2	3	5	5	5
	Europa	nc	nc	15	15	12	3	4	4
	Asia	nc	nc	2	3	2	2	1	4
Otros	35	29		1	1	1			
14	Total	335	359	376	354	387	391	309	400
	Bolivia	68	61	70	58	88	106	50	77
	Brasil	6	1	5	4	5	5	7	8
	Chile	2	4	2	3	2	2	5	9
	Paraguay	57	74	80	95	89	89	87	115
	Perú	126	141	143	131	136	146	122	141
	Uruguay	24	31	24	24	24	16	16	23
	Resto de América	nc	nc	22	15	19	16	12	17
	Europa	nc	nc	15	18	19	8	5	4
	Asia	nc	nc	12	6	5	3	5	4
Otros	52	47	3					2	

Fuente: RA 2000/2008. DIE, DGPL, MED

DE	País de origen	2000	2001	2002	2003	2004	2006	2007	2008
15	Total	197	213	195	210	201	197	229	226
	Bolivia	11	15	15	12	9	7	9	14
	Brasil	12	11	8	14	10	7	11	12
	Chile	8	6	8	9	4	7	6	4
	Paraguay	35	44	45	59	61	83	96	92
	Perú	49	58	53	60	75	53	69	65
	Uruguay	26	30	24	19	17	18	14	15
	Resto de América	nc	nc	10	11	5	8	7	12
	Europa	nc	nc	19	18	11	8	6	6
	Asia	nc	nc	11	8	8	6	6	3
Otros	56	49	2		1		5	3	
16	Total	137	158	147	161	153	155	138	172
	Bolivia	14	19	17	12	12	16	14	28
	Brasil	11	12	11	10	12	10	6	6
	Chile	6	6	5	5	6	2	1	1
	Paraguay	34	42	41	45	35	44	45	64
	Perú	30	34	41	52	48	49	40	42
	Uruguay	7	11	6	3	7	10	11	6
	Resto de América	nc	nc	13	9	6	9	11	11
	Europa	nc	nc	7	16	16	10	7	9
	Asia	nc	nc	2	7	9	4	2	3
Otros	35	34	4	2	2	1	1	2	
17	Total								
	Bolivia	24	25	30	21	33	48	57	41
	Brasil	13	17	7	11	8	8	10	14
	Chile	13	4	1	2	4	8	7	7
	Paraguay	44	55	45	51	57	56	40	57
	Perú	45	46	46	27	26	19	30	28
	Uruguay	10	16	8	8	12	19	22	16
	Resto de América	nc	nc	24	22	13	23	23	24
	Europa	nc	nc	16	28	13	12	11	14
	Asia	nc	nc	16	12	13	6	6	5
Otros	74	86	5	7	4	2	3	3	

Fuente: RA 2000/2008. DIE, DGPL, MED

DE	País de origen	2000	2001	2002	2003	2004	2006	2007	2008
18	Total	273	290	320	314	378	367	360	401
	Bolivia	103	136	146	138	174	192	201	232
	Brasil	15	12	16	14	14	7	12	15
	Chile	5	3	2	1	2	5	5	5
	Paraguay	27	24	29	37	51	53	48	50
	Perú	38	44	52	48	55	54	49	54
	Uruguay	18	11	17	15	28	15	16	17
	Resto de América	nc	nc	6	12	12	12	10	10
	Europa	nc	nc	27	27	22	18	10	7
	Asia	nc	nc	23	19	18	10	9	11
Otros	67	60	2	3	2	1			
19	Total	1.406	1.583	1.444	1.361	1.400	1.581	1.608	1.845
	Bolivia	994	1.143	1.033	904	885	1.084	1.067	1.200
	Brasil	9	10	6	7	8	6	8	7
	Chile	5	5	5	3	4	4	2	1
	Paraguay	215	234	234	301	320	332	371	458
	Perú	146	157	142	130	152	133	140	162
	Uruguay	27	23	15	10	21	11	15	13
	Resto de América	nc	nc	6	4	5	7	2	4
	Europa	nc	nc		2	4	3	1	
	Asia	nc	nc	1			1	2	
Otros	10	11	2		1				
20	Total	503	544	626	625	656	769	792	915
	Bolivia	258	299	326	301	310	416	401	481
	Brasil	12	7	5	7	6	8	9	8
	Chile	4	5	5	6	5	3	3	3
	Paraguay	139	129	185	213	231	246	301	330
	Perú	27	27	35	36	48	53	49	56
	Uruguay	15	14	14	18	15	18	14	17
	Resto de América	nc	nc	16	14	17	12	6	10
	Europa	nc	nc	26	17	14	9	5	4
	Asia	nc	nc	13	12	10	4	4	3
Otros	48	63	1	1				3	
21	Total	828	978	912	817	776	954	925	1.063
	Bolivia	576	684	645	571	530	662	600	679
	Brasil	5	10	8	8	4	2	3	6
	Chile	3	2	2	1	1	2	3	1
	Paraguay	192	226	206	194	200	253	270	324
	Perú	27	34	31	24	23	20	32	33
	Uruguay	4	5	9	8	9	12	12	12
	Resto de América	nc	nc	2	2	3	1	1	2
	Europa	nc	nc	7	7	4	1	2	1
	Asia	nc	nc	1	2	2	1	2	4
Otros	21	17	1					1	

Fuente: RA 2000/2008. DIE, DGPL, MED

Tabla 26: Primario Común. Alumnos extranjeros según lugar de nacimiento por sector de gestión y distrito escolar. Años 2000 al 2008

DE	País de origen	2000		2001		2002		2003		2004		2006		2007		2008	
		E	P	E	P	E	P	E	P	E	P	E	P	E	P	E	P
CABA	Total	12.029	2.442	13.463	2.509	12.625	2.419	12.149	2.302	12.326	2.469	13.459	2.490	13.376	2.513	14.838	2.709
	Bolivia	4.878	235	5.469	348	5.072	341	4.584	283	4.800	290	5.771	341	5.617	365	6.288	369
	Brasil	266	175	290	158	259	129	231	120	213	126	192	154	166	161	208	178
	Chile	183	84	152	80	111	74	99	70	121	58	90	60	56	70	75	67
	Paraguay	2.207	277	2.477	356	2.574	387	2.925	341	3.143	406	3.546	417	3.917	421	4.484	471
	Perú	2.614	266	3.117	307	2.864	286	2.794	315	2.747	361	2.859	400	2.721	354	2.883	387
	Uruguay	585	122	561	115	483	99	440	108	461	115	394	111	371	119	371	128
	Resto de América	nc	nc	nc	nc	302	329	275	304	255	367	260	400	218	407	267	486
	Europa	nc	nc	nc	nc	544	402	429	386	360	351	209	308	158	327	148	336
	Asia	nc	nc	nc	nc	360	322	300	317	194	336	113	282	125	264	93	255
Otros	1.296	1.283	1.397	1.145	56	50	72	58	32	59	25	17	27	25	21	32	
1	Total	960	371	1.172	547	977	531	913	452	893	467	910	548	1.081	570	1.222	622
	Bolivia	215	17	206	115	209	113	166	92	188	73	187	112	232	119	271	135
	Brasil	31	23	32	26	31	19	28	19	27	11	23	22	16	19	25	18
	Chile	17	13	17	13	22	15	15	16	28	7	14	12	1	15	4	9
	Paraguay	189	70	231	158	226	168	240	112	228	154	326	161	457	172	561	190
	Perú	281	45	449	61	294	70	284	63	267	58	266	79	305	76	277	86
	Uruguay	58	30	49	27	50	17	38	24	36	22	28	21	18	23	16	25
	Resto de América	nc	nc	nc	nc	30	56	43	57	43	65	27	75	22	80	38	90
	Europa	nc	nc	nc	nc	81	45	55	50	47	45	23	35	15	43	22	44
	Asia	nc	nc	nc	nc	30	22	41	15	23	29	12	27	11	20	7	22
Otros	169	173	188	147	4	6	3	4	6	3	4	4	4	3	1	3	
2	Total	776	217	803	194	802	187	761	157	771	183	776	204	707	214	758	219
	Bolivia	71	15	82	14	76	14	61	5	72	6	65	6	69	4	88	7
	Brasil	21	18	35	9	28	8	21	9	14	17	17	17	15	14	14	18
	Chile	11	18	8	12	7	7	3	5	2	5	2	4	1	8	7	6
	Paraguay	87	18	80	16	91	15	101	12	115	13	122	26	142	24	169	22
	Perú	419	34	432	48	443	32	455	34	469	47	471	30	398	44	414	46
	Uruguay	46	14	39	10	36	17	36	14	37	14	38	17	25	17	23	16
	Resto de América	nc	nc	nc	nc	29	44	20	29	12	36	27	46	20	46	20	59
	Europa	nc	nc	nc	nc	33	27	43	25	32	19	26	16	21	17	19	11
	Asia	nc	nc	nc	nc	48	18	20	22	16	25	6	39	11	36	4	32
Otros	121	100	127	85	11	5	1	2	2	1	2	3	5	4		2	

Fuente: RA 2000/2008. DIE, DGPL, MED

DE	País de origen	2000		2001		2002		2003		2004		2006		2007		2008	
		E	P	E	P	E	P	E	P	E	P	E	P	E	P	E	P
3	Total	489	102	502	97	549	73	536	92	539	103	531	161	571	129	627	113
	Bolivia	70	5	59	9	46	6	44	7	36	6	32	7	41	6	51	5
	Brasil	9	8	7	6	6	6	5	5	10	3	8	5	4	8	12	3
	Chile	10	1	4	4	9	1	7	1	6	3	5	2	4	3	6	1
	Paraguay	76	7	100	5	113	6	153	12	166	18	149	16	181	20	208	20
	Perú	175	35	208	32	234	23	223	40	232	36	267	77	273	40	271	37
	Uruguay	36	13	27	11	37	7	40	6	35	9	32	13	41	10	44	12
	Resto de América	nc	nc	nc	nc	18	5	10	7	13	6	18	21	15	19	18	17
	Europa	nc	nc	nc	nc	65	15	42	9	28	15	10	12	9	17	10	14
	Asia	nc	nc	nc	nc	21		12	5	12	6	10	8	2	6	7	4
Otros	113	33	97	30		4			1	1			1				
4	Total	468	58	505	62	449	38	407	57	481	64	504	64	517	54	556	75
	Bolivia	59	1	56	1	50	1	42	1	42		48	2	53	1	58	1
	Brasil	10	3	12	3	15	2	17	1	9		9	1	6	1	7	2
	Chile	14	1	9	1	5		4		8	1	5	2	2	1	3	1
	Paraguay	182	18	205	25	198	17	184	28	260	24	263	18	293	16	306	28
	Perú	131	22	133	22	118	12	117	22	123	31	141	37	127	25	143	30
	Uruguay	48	4	56	2	38	1	27	1	24		20	1	21	3	24	6
	Resto de América	nc	nc	nc	nc	12	1	8	1	6	2	8	1	9	2	10	2
	Europa	nc	nc	nc	nc	7	3	4	1	5	4	4	2	5	5	3	4
	Asia	nc	nc	nc	nc	3	1	1	2	2	2	2		1		2	1
Otros	24	9	34	8	3		3		2		4						
5	Total	622	47	688	48	693	62	741	62	786	62	938	70	934	70	1.106	76
	Bolivia	119	7	125	6	101	8	95	7	107	13	147	4	144	6	173	8
	Brasil	6	5	5	6	4	5	7	4	5	5	4	5	1	4	4	3
	Chile	5		12		5		4		4	1	6	1	1	2	1	2
	Paraguay	290	12	330	8	380	22	449	19	483	21	614	36	654	32	763	39
	Perú	120	9	134	14	126	16	123	20	121	17	135	20	111	21	133	15
	Uruguay	41	1	42	2	37	1	32	1	38	2	18	1	10		19	1
	Resto de América	nc	nc	nc	nc	8	4	13	4	14	2	8	2	9	1	7	4
	Europa	nc	nc	nc	nc	28	5	15	4	13	1	4		4	3	3	3
	Asia	nc	nc	nc	nc	1	1	2	1	1		1	1			3	1
Otros	41	13	40	12	3		1	2			1		1				

Fuente: RA 2000/2008. DIE, DGPL, MED

DE	País de origen	2000		2001		2002		2003		2004		2006		2007		2008	
		E	P	E	P	E	P	E	P	E	P	E	P	E	P	E	P
6	Total	666	29	883	43	748	49	729	50	673	39	758	38	718	48	695	55
	Bolivia	180	4	227	2	185	6	147	7	146	3	196	3	165	4	155	6
	Brasil	12	3	16	1	15	2	9	3	12	3	11	4	12	5	7	5
	Chile	24	1	18		9	1	8	1	5	1	7	2	5	1	7	1
	Paraguay	78		100	1	97	5	133	2	132	5	159	7	169	8	163	8
	Perú	227	4	350	10	284	5	297	5	270	5	296	10	270	11	302	15
	Uruguay	57	4	58	3	50	5	42	11	40	5	33	4	37	2	26	2
	Resto de América	nc	nc	nc	nc	20	6	27	5	26	4	27	4	24	8	19	6
	Europa	nc	nc	nc	nc	54	5	31	7	22	6	19	3	15	3	9	5
	Asia	nc	nc	nc	nc	30	14	33	9	13	7	10	1	18	6	6	7
	Otros	88	13	114	26	4		2		7				3		1	
7	Total	532	111	599	108	546	83	532	96	525	107	525	94	479	91	515	96
	Bolivia	105	2	142	3	127	2	129	2	129	4	185	3	166	4	154	3
	Brasil	19	7	21	9	16	5	17	4	20	8	17	9	14	7	24	10
	Chile	12	5	10	7	6	6	5	6	6	4	3	3	3	1	4	1
	Paraguay	73	2	95	4	84	2	110	3	112	4	114	8	102	8	140	6
	Perú	170	5	188	7	180	4	165	8	157	6	145	8	128	9	126	9
	Uruguay	47	6	34	3	24	3	28	2	28	1	23	4	20	3	23	6
	Resto de América	nc	nc	nc	nc	20	12	18	6	19	12	15	17	20	21	24	26
	Europa	nc	nc	nc	nc	29	15	21	18	23	17	12	9	11	8	12	8
	Asia	nc	nc	nc	nc	55	33	37	46	31	51	9	33	13	30	8	26
	Otros	106	84	109	75	5	1	2	1			2		2			1
8	Total	662	114	743	126	645	101	634	95	573	108	598	56	580	69	623	74
	Bolivia	350	21	393	19	365	21	322	18	299	22	306	15	307	16	356	10
	Brasil	17	8	20	8	21	6	20	6	15	5	8	2	6	1	4	2
	Chile	12	5	9	9	5	8	5	4	5	3	1	1	2	2	2	3
	Paraguay	75	16	73	21	61	19	70	22	72	23	81	15	88	13	101	9
	Perú	99	22	135	24	108	17	128	14	115	25	143	11	128	12	134	13
	Uruguay	26	7	16	8	13	2	15	2	16	3	12	2	26	3	13	8
	Resto de América	nc	nc	nc	nc	14	15	19	8	17	8	28	3	10	8	6	13
	Europa	nc	nc	nc	nc	30	5	18	7	20	8	9	7	7	10	7	10
	Asia	nc	nc	nc	nc	28	8	36	14	14	9	10		4	4		6
	Otros	83	35	97	37			1			2			2			

Fuente: RA 2000/2008. DIE, DGPL, MED

DE	País de origen	2000		2001		2002		2003		2004		2006		2007		2008	
		E	P	E	P	E	P	E	P	E	P	E	P	E	P	E	P
9	Total	479	287	460	252	491	273	456	255	417	264	464	271	402	273	486	276
	Bolivia	49	3	49	1	45	3	41	4	29	3	45	10	27	7	32	4
	Brasil	13	26	19	27	13	26	9	22	13	20	15	26	11	26	18	32
	Chile	12	14	14	12	5	12	7	13	6	11	5	14	6	11	7	14
	Paraguay	118	24	102	19	121	22	127	22	143	22	155	15	150	21	181	19
	Perú	154	12	135	12	179	13	164	20	140	21	162	12	144	11	172	13
	Uruguay	39	9	37	11	25	10	29	7	28	12	29	14	17	20	21	17
	Resto de América	nc	nc	nc	nc	28	70	20	61	12	72	12	87	15	85	25	82
	Europa	nc	nc	nc	nc	51	60	38	55	29	48	26	49	13	46	17	48
	Asia	nc	nc	nc	nc	20	49	19	44	15	47	11	43	15	42	11	37
Otros	94	199	104	170	4	8	2	7	2	8	4	1	4	4	2	10	
10	Total	350	442	418	379	405	329	347	326	351	356	337	330	346	349	349	417
	Bolivia	30	2	47	1	36	2	29	3	21	2	21	3	19	6	25	4
	Brasil	21	31	22	29	22	18	8	21	10	19	11	27	12	34	13	42
	Chile	20	14	16	10	8	10	10	14	13	17	7	8	2	14	5	12
	Paraguay	81	9	83	10	102	10	106	13	112	12	108	11	131	9	115	7
	Perú	90	6	124	10	103	12	101	8	96	8	126	8	123	6	120	8
	Uruguay	23	6	29	6	22	14	16	10	27	6	25	12	15	11	16	12
	Resto de América	nc	nc	nc	nc	36	69	26	78	25	121	16	93	16	90	24	131
	Europa	nc	nc	nc	nc	43	158	33	144	36	133	15	134	12	147	9	160
	Asia	nc	nc	nc	nc	32	24	16	28	10	34	5	26	14	27	11	36
Otros	85	374	97	313	1	12	2	7	1	4	3	8	2	5	11	5	
11	Total	1.176	109	1.251	144	1.090	176	1.098	157	1.105	194	1.118	207	1.194	199	1.121	182
	Bolivia	831	14	887	23	763	22	770	20	819	35	890	44	922	61	870	52
	Brasil	17	8	14	8	7	13	10	5	6	6	10	14	11	14	8	15
	Chile	4		3	2	3		5		6		7	1	3		4	1
	Paraguay	125	12	137	12	139	14	116	6	143	7	121	14	134	11	132	20
	Perú	108	18	126	15	115	18	99	19	89	24	61	32	79	23	78	22
	Uruguay	21	1	16	6	15	5	14	6	13	9	10	4	20	3	12	2
	Resto de América	nc	nc	nc	nc	8	6	5	5	6	7	3	14	8	13	10	15
	Europa	nc	nc	nc	nc	23	9	20	5	14	9	11	9	11	5	5	4
	Asia	nc	nc	nc	nc	16	85	10	66	5	64	5	75	5	67	2	48
Otros	70	56	68	78	1	4	49	25	4	33	1	2	1	2	3	3	

Fuente: RA 2000/2008. DIE, DGPL, MED

DE	País de origen	2000		2001		2002		2003		2004		2006		2007		2008	
		E	P	E	P	E	P	E	P	E	P	E	P	E	P	E	P
12	Total	644	66	723	37	684	65	678	71	707	68	824	51	647	51	804	66
	Bolivia	353	8	404	2	375	3	383	1	433	5	543	15	432	14	505	12
	Brasil	18	5	19	1	16	4	9	2	13	7	13	3	7	2	15	3
	Chile	5	1	5	1	8	1	3	1	2	2	3		2	1	5	1
	Paraguay	54	2	51	1	50	4	64	4	75	6	88	5	69	3	103	5
	Perú	131	5	148	8	144	8	130	14	117	9	129	9	109	13	136	18
	Uruguay	25	5	26	4	21	1	27		23		16	1	10	2	14	3
	Resto de América	nc	nc	nc	nc	15	4	13	5	10	1	13	2	6	1	9	3
	Europa	nc	nc	nc	nc	13	10	15	7	13	9	4	6	4	3	3	5
	Asia	nc	nc	nc	nc	33	29	34	35	20	27	14	10	8	12	14	16
Otros	58	40	70	20	9	1		2	1	2	1						
13	Total	767	25	796	18	744	36	692	26	783	42	917	40	982	44	1.132	51
	Bolivia	532	2	558	4	535	17	446	8	539	17	675	17	737	21	898	22
	Brasil	15	4	11	2	12	2	15		11	3	9	3	8	3	3	3
	Chile	2		1		1	1	2		5		2		1	2	2	2
	Paraguay	122	1	138		122	8	156	7	144	11	165	10	163	10	133	17
	Perú	67	3	55	3	47	2	46	2	59	3	50	7	54	4	67	4
	Uruguay	8	1	12	1	13	1	13	2	12	3	8		12	1	19	
	Resto de América	nc	nc	nc	nc	2		2		3		3	2	3	2	4	1
	Europa	nc	nc	nc	nc	11	4	9	6	8	4	2	1	3	1	3	1
	Asia	nc	nc	nc	nc	1	1	3		1	1	2		1		3	1
Otros	21	14	21	8				1	1		1						
14	Total	301	34	336	23	347	29	311	43	337	50	360	31	269	40	347	53
	Bolivia	68		61		68	2	54	4	86	2	106		47	3	75	2
	Brasil	6		1		3	2	2	2	2	3	3	2	5	2	6	2
	Chile	1	1	2	2		2	1	2	2		1	1	4	1	6	3
	Paraguay	53	4	72	2	74	6	87	8	79	10	83	6	75	12	103	12
	Perú	122	4	139	2	137	6	123	8	122	14	132	14	111	11	120	21
	Uruguay	21	3	27	4	23	1	17	7	16	8	15	1	13	3	22	1
	Resto de América	nc	nc	nc	nc	14	8	9	6	10	9	9	7	6	6	8	9
	Europa	nc	nc	nc	nc	14	1	12	6	15	4	8		5		4	
	Asia	nc	nc	nc	nc	12		6		5		3		3	2	2	2
Otros	30	22	34	13	2	1									1	1	

Fuente: RA 2000/2008. DIE, DGPL, MED

DE	País de origen	2000		2001		2002		2003		2004		2006		2007		2008	
		E	P	E	P	E	P	E	P	E	P	E	P	E	P	E	P
15	Total	143	54	174	39	156	39	175	35	176	25	173	24	198	31	203	23
	Bolivia	9	2	12	3	11	4	10	2	7	2	7		8	1	13	1
	Brasil	5	7	5	6	7	1	11	3	8	2	6	1	8	3	10	2
	Chile	5	3	5	1	3	5	4	5	4		6	1	4	2	4	
	Paraguay	25	10	37	7	39	6	54	5	56	5	76	7	92	4	92	
	Perú	46	3	56	2	50	3	55	5	72	3	53		65	4	60	5
	Uruguay	22	4	23	7	19	5	14	5	11	6	13	5	8	6	10	5
	Resto de América	nc	nc	nc	nc	10		10	1	5		3	5	4	3	7	5
	Europa	nc	nc	nc	nc	8	11	10	8	8	3	5	3	3	3	5	1
	Asia	nc	nc	nc	nc	7	4	7	1	5	3	4	2	5	1	2	1
Otros	31	25	36	13	2					1			1	4		3	
16	Total	123	14	146	12	136	11	147	14	136	17	138	17	131	7	162	10
	Bolivia	14		18	1	17		12		11	1	14	2	14		28	
	Brasil	10	1	11	1	11		10		11	1	6	4	3	3	4	2
	Chile	5	1	6		4	1	5		6		1	1		1	1	
	Paraguay	33	1	41	1	40	1	42	3	32	3	42	2	44	1	62	2
	Perú	27	3	33	1	40	1	51	1	46	2	48	1	40		42	
	Uruguay	6	1	10	1	5	1	2	1	7		10		11		5	1
	Resto de América	nc	nc	nc	nc	8	5	7	2	5	1	9		10	1	10	1
	Europa	nc	nc	nc	nc	6	1	12	4	10	6	5	5	6	1	6	3
	Asia	nc	nc	nc	nc	2		5	2	7	2	2	2	2		2	1
Otros	28	7	27	7	3	1	1	1	1	1	1		1		2		
17	Total	175	48	181	68	154	44	140	49	153	30	167	34	165	44	151	58
	Bolivia	21	3	23	2	29	1	19	2	31	2	45	3	55	2	36	5
	Brasil	10	3	11	6	6	1	6	5	7	1	7	1	6	4	8	6
	Chile	12	1	4		1		2		4		7	1	5	2	3	4
	Paraguay	39	5	50	5	42	3	47	4	54	3	51	5	37	3	48	9
	Perú	41	4	40	6	41	5	24	3	25	1	18	1	29	1	28	
	Uruguay	9	1	14	2	7	1	7	1	10	2	16	3	19	3	12	4
	Resto de América	nc	nc	nc	nc	10	14	9	13	5	8	12	11	8	15	12	12
	Europa	nc	nc	nc	nc	11	5	17	11	8	5	6	6	2	9	4	10
	Asia	nc	nc	nc	nc	5	11	5	7	6	7	4	2	3	3		5
Otros	43	31	39	47	2	3	4	3	3	1	1	1	1	2		3	

Fuente: RA 2000/2008. DIE, DGPL, MED

DE	País de origen	2000		2001		2002		2003		2004		2006		2007		2008	
		E	P	E	P	E	P	E	P	E	P	E	P	E	P	E	P
18	Total	221	52	243	47	270	50	263	51	316	62	327	40	319	41	352	49
	Bolivia	95	8	129	7	140	6	131	7	167	7	185	7	189	12	215	17
	Brasil	10	5	8	4	12	4	12	2	11	3	5	2	8	4	11	4
	Chile	3	2	2	1	2	2	1	2	2	3	2	3	2	1	4	4
	Paraguay	22	5	20	4	24	5	32	5	41	10	48	5	41	7	43	7
	Perú	37	1	41	3	49	3	44	4	49	6	51	3	44	5	50	4
	Uruguay	14	4	8	3	14	3	12	3	18	10	13	2	13	3	14	3
	Resto de América	nc	nc	nc	nc	5	1	4	8	8	4	9	3	8	2	8	2
	Europa	nc	nc	nc	nc	16	11	18	9	14	8	11	7	7	3	6	1
	Asia	nc	nc	nc	nc	10	13	8	11	5	13	2	8	6	3	4	7
Otros	40	27	35	25	2	2	1	2	1	1	1	1					
19	Total	1.223	183	1.406	177	1.273	171	1.217	144	1.243	157	1.427	154	1.471	137	1.715	130
	Bolivia	892	102	1.038	105	941	92	828	76	811	74	1.008	76	1.000	67	1.140	60
	Brasil	5	4	7	3	4	2	4	3	3	5	4	2	5	3	5	2
	Chile	3	2	3	2	3	2	2	1	3	1	2	2	2	2	1	1
	Paraguay	174	41	196	38	195	39	260	41	280	40	296	36	336	35	418	40
	Perú	120	26	135	22	112	30	111	19	120	32	102	31	113	27	140	22
	Uruguay	24	3	22	1	15	1	10	3	21	2	9	2	13	2	11	2
	Resto de América	nc	nc	nc	nc	2	4	1	3	3	2	5	2	1	1	1	3
	Europa	nc	nc	nc	nc			1	1	2	2	1	2	1	2		
	Asia	nc	nc	nc	nc		1						1		2		
Otros	5	5	5	6	1	1				1							
20	Total	445	58	484	60	565	61	566	59	593	63	726	43	757	35	870	45
	Bolivia	246	12	281	18	308	18	285	16	297	13	405	11	392	9	470	11
	Brasil	7	5	6	1	4	1	5	2	4	2	6	2	7	2	5	3
	Chile	3	1	3	2	5	2	5	1	3	2	2	1	2	1	2	1
	Paraguay	124	15	118	11	174	11	203	10	220	11	240	6	297	4	322	8
	Perú	24	3	24	3	31	4	32	4	36	12	44	9	41	8	46	10
	Uruguay	10	5	12	2	10	4	13	5	12	3	14	4	10	4	15	2
	Resto de América	nc	nc	nc	nc	11	5	9	5	10	7	7	5	3	3	5	5
	Europa	nc	nc	nc	nc	16	10	10	7	9	5	7	2	3	2	1	3
	Asia	nc	nc	nc	nc	5	8	4	8	2	8	1	3	2	2	1	2
Otros	31	17	40	23	1	1		1							3		
21	Total	807	21	950	28	901	11	806	11	768	8	941	13	908	17	1.044	19
	Bolivia	569	7	672	12	645	1	570	1	530	1	661	1	598	2	675	4
	Brasil	4	1	8	2	6	2	6	2	2	2		2	1	2	5	1
	Chile	3		1	1	2		1		1		2		3		1	
	Paraguay	187	5	218	8	202	4	191	3	196	4	245	8	262	8	321	3
	Perú	25	2	32	2	29	2	22	2	22	1	19	1	29	3	24	9
	Uruguay	4		4	1	9		8		9		12		12		12	
	Resto de América	nc	nc	nc	nc	2		2		3		1		1		2	
	Europa	nc	nc	nc	nc	5	2	5	2	4		1		1	1		1
	Asia	nc	nc	nc	nc	1		1	1	1	1		1	1	1	4	
Otros	15	6	15	2	1	1										1	

Fuente: RA 2000/2008. DIE, DGPL, MED

Tabla 27: Medio Común. Matricula según distrito escolar. Años 2000 al 2008

DE	2000	2001	2002	2003	2004	2006	2007	2008
TOTAL	198.478	199.118	199.614	198.391	198.440	194.230	191.570	187.566
1	20.733	20.025	20.300	20.160	20.025	19.167	18.633	18.284
2	12.814	12.969	12.897	12.672	12.696	12.219	11.946	11.744
3	7.683	7.552	6.977	6.908	6.947	6.871	6.792	6.738
4	7.978	10.111	10.695	10.131	10.232	10.216	10.306	9.865
5	7.227	7.307	7.800	7.776	7.606	7.494	7.313	6.861
6	12.158	12.373	12.490	12.680	12.631	12.390	12.281	12.279
7	13.085	12.525	12.278	12.137	12.211	11.300	11.442	11.297
8	10.227	9.680	9.102	9.477	9.455	9.372	8.985	8.616
9	12.420	11.869	11.911	11.654	11.474	11.379	11.136	10.371
10	20.471	20.187	20.023	19.842	19.906	19.271	19.064	18.628
11	9.059	9.127	8.946	8.757	8.638	8.340	8.252	7.748
12	5.770	5.629	5.553	5.395	5.323	5.183	5.138	4.988
13	9.263	9.415	9.548	9.349	9.695	9.332	9.604	9.600
14	4.229	4.215	4.190	4.133	3.971	4.238	4.252	4.264
15	7.322	7.112	7.216	7.045	6.756	6.307	6.057	5.926
16	3.442	3.428	3.415	3.510	3.387	3.685	3.662	3.595
17	9.313	9.441	9.183	9.103	9.181	8.881	8.801	8.579
18	10.731	11.053	11.221	11.195	11.239	11.308	11.010	11.409
19	4.047	4.388	4.727	5.172	5.308	5.453	5.510	5.529
20	5.570	5.228	5.418	5.599	5.958	6.090	5.786	5.624
21	4.936	5.484	5.724	5.696	5.801	5.734	5.600	5.621

Fuente: RA 2000/2008. DIE, DGPL, MED

Tabla 28: Medio Común. Matricula según sector de gestión y distrito escolar. Años 2000 al 2008

DE	2000		2001		2002		2003		2004		2006		2007		2008	
	E	P	E	P	E	P	E	P	E	P	E	P	E	P	E	P
TOTAL	102.269	96.209	106.087	93.031	108.208	91.406	108.093	90.298	107.769	90.671	104.011	90.219	102.187	89.383	98.118	89.448
1	10.781	9.952	10.983	9.042	11.000	9.300	10.942	9.218	11.037	8.988	10.704	8.463	10.273	8.360	10.079	8.205
2	7.325	5.489	7.577	5.392	7.715	5.182	7.524	5.148	7.616	5.080	7.121	5.098	7.011	4.935	6.675	5.069
3	3.481	4.202	3.449	4.103	3.034	3.943	3.017	3.891	2.992	3.955	2.842	4.029	2.748	4.044	2.719	4.019
4	6.252	1.726	8.479	1.632	9.076	1.619	8.576	1.555	8.602	1.630	8.547	1.669	8.622	1.684	8.065	1.800
5	5.146	2.081	5.204	2.103	5.782	2.018	5.770	2.006	5.638	1.968	5.568	1.926	5.345	1.968	4.885	1.976
6	7.495	4.663	7.563	4.810	7.788	4.702	8.052	4.628	7.873	4.758	7.531	4.859	7.348	4.933	7.194	5.085
7	6.297	6.788	6.267	6.258	6.298	5.980	6.244	5.893	6.320	5.891	5.760	5.540	5.942	5.500	5.775	5.522
8	5.299	4.928	5.031	4.649	4.552	4.550	5.055	4.422	4.912	4.543	4.798	4.574	4.491	4.494	4.287	4.329
9	4.695	7.725	4.539	7.330	4.659	7.252	4.637	7.017	4.500	6.974	4.174	7.205	4.058	7.078	3.473	6.898
10	8.201	12.270	8.567	11.620	8.652	11.371	8.435	11.407	8.420	11.486	7.936	11.335	7.627	11.437	7.198	11.430
11	4.559	4.500	4.713	4.414	4.698	4.248	4.671	4.086	4.558	4.080	4.296	4.044	4.339	3.913	3.665	4.083
12	2.979	2.791	3.067	2.562	3.088	2.465	3.087	2.308	2.946	2.377	2.745	2.438	2.769	2.369	2.467	2.521
13	6.774	2.489	6.965	2.450	7.144	2.404	6.886	2.463	7.133	2.562	6.903	2.429	7.236	2.368	7.235	2.365
14	2.152	2.077	2.189	2.026	2.250	1.940	2.281	1.852	2.191	1.780	2.364	1.874	2.400	1.852	2.451	1.813
15	3.403	3.919	3.325	3.787	3.465	3.751	3.295	3.750	3.094	3.662	2.781	3.526	2.675	3.382	2.586	3.340
16	440	3.002	410	3.018	405	3.010	472	3.038	409	2.978	815	2.870	834	2.828	826	2.769
17	4.958	4.355	5.144	4.297	5.008	4.175	5.105	3.998	5.131	4.050	4.727	4.154	4.579	4.222	4.313	4.266
18	5.844	4.887	5.938	5.115	6.164	5.057	6.079	5.116	6.112	5.127	6.073	5.235	5.960	5.050	6.358	5.051
19	1.810	2.237	2.023	2.365	2.267	2.460	2.579	2.593	2.694	2.614	2.741	2.712	2.804	2.706	2.855	2.674
20	528	5.042	556	4.672	763	4.655	1.001	4.598	1.121	4.837	1.276	4.814	956	4.830	851	4.773
21	3.850	1.086	4.098	1.386	4.400	1.324	4.385	1.311	4.470	1.331	4.309	1.425	4.170	1.430	4.161	1.460

Fuente: RA 2000/2008. DIE, DGPL, MED

Tabla 29: Medio Común. Matricula de extranjeros según distrito escolar. Años 2000 al 2008

DE	2000	2001	2002	2003	2004	2006	2007	2008
TOTAL	7.973	8.905	9.522	9.798	11.184	12.155	13.720	13.026
1	977	1.080	1.168	1.208	1.600	1.394	1.463	1.272
2	690	800	831	805	937	1.187	1.282	1.253
3	333	429	370	410	425	329	400	389
4	397	481	509	503	523	635	696	717
5	317	357	457	414	476	561	458	652
6	463	548	661	724	838	853	982	929
7	406	411	467	475	490	476	1.522	820
8	294	283	280	308	346	435	512	247
9	481	478	489	476	550	633	567	628
10	782	743	722	706	707	815	835	850
11	542	623	696	690	806	930	926	946
12	156	202	225	290	320	385	261	487
13	413	523	652	621	665	617	769	848
14	99	107	119	127	144	194	221	216
15	145	142	157	155	184	210	235	241
16	37	28	25	20	26	54	52	42
17	213	196	177	166	179	289	236	260
18	238	234	243	289	341	405	369	493
19	553	659	684	732	886	997	1.074	1.087
20	82	83	102	124	189	180	276	151
21	355	498	488	555	552	576	584	498

Fuente: RA 2000/2008. DIE, DGPL, MED

Tabla 30: Medio Común. Matricula de extranjeros según sector de gestión y distrito escolar. Años 2000 al 2008

DE	2000		2001		2002		2003		2004		2006		2007		2008	
	E	P	E	P	E	P	E	P	E	P	E	P	E	P	E	P
TOTAL	5.379	2.594	6.444	2.461	7.149	2.373	7.414	2.384	8.475	2.709	9.092	3.063	9.611	4.109	9.801	3.225
1	665	312	711	369	812	356	891	317	1.216	384	988	406	1.048	415	871	401
2	495	195	630	170	691	140	659	146	757	180	979	208	1.048	234	1.027	226
3	179	154	305	124	267	103	305	105	299	126	154	175	313	87	309	80
4	349	48	428	53	459	50	452	51	469	54	589	46	649	47	658	59
5	277	40	314	43	393	64	364	50	421	55	491	70	380	78	578	74
6	388	75	455	93	558	103	629	95	699	139	714	139	829	153	780	149
7	241	165	271	140	324	143	337	138	343	147	317	159	361	1.161	461	359
8	225	69	232	51	230	50	255	53	286	60	347	88	421	91	189	58
9	230	251	257	221	281	208	270	206	307	243	385	248	294	273	352	276
10	248	534	241	502	267	455	243	463	295	412	319	496	345	490	345	505
11	390	152	480	143	557	139	535	155	631	175	706	224	742	184	743	203
12	68	88	148	54	146	79	201	89	196	124	257	128	118	143	355	132
13	385	28	501	22	625	27	589	32	622	43	578	39	704	65	793	55
14	80	19	89	18	91	28	113	14	124	20	166	28	187	34	179	37
15	89	56	91	51	111	46	107	48	132	52	141	69	180	55	192	49
16	4	33	5	23	5	20	3	17	2	24	23	31	22	30	15	27
17	139	74	124	72	117	60	115	51	130	49	235	54	184	52	212	48
18	143	95	146	88	179	64	202	87	257	84	318	87	280	89	405	88
19	402	151	494	165	512	172	550	182	648	238	745	252	817	257	833	254
20	33	49	31	52	46	56	54	70	103	86	92	88	136	140	43	108
21	349	6	491	7	478	10	540	15	538	14	548	28	553	31	461	37

Fuente: RA 2000/2008. DIE, DGPL, MED

Tabla 31: Medio Común. Peso de la matrícula de extranjeros en el total de alumnos según distrito escolar. Años 2000 al 2008

DE	2000	2001	2002	2003	2004	2006	2007	2008
TOTAL	4,0	4,5	4,8	4,9	5,6	6,3	7,2	6,9
1	4,7	5,4	5,8	6,0	8,0	7,3	7,9	7,0
2	5,4	6,2	6,4	6,4	7,4	9,7	10,7	10,7
3	4,3	5,7	5,3	5,9	6,1	4,8	5,9	5,8
4	5,0	4,8	4,8	5,0	5,1	6,2	6,8	7,3
5	4,4	4,9	5,9	5,3	6,3	7,5	6,3	9,5
6	3,8	4,4	5,3	5,7	6,6	6,9	8,0	7,6
7	3,1	3,3	3,8	3,9	4,0	4,2	13,3	7,3
8	2,9	2,9	3,1	3,2	3,7	4,6	5,7	2,9
9	3,9	4,0	4,1	4,1	4,8	5,6	5,1	6,1
10	3,8	3,7	3,6	3,6	3,6	4,2	4,4	4,6
11	6,0	6,8	7,8	7,9	9,3	11,2	11,2	12,2
12	2,7	3,6	4,1	5,4	6,0	7,4	5,1	9,8
13	4,5	5,6	6,8	6,6	6,9	6,6	8,0	8,8
14	2,3	2,5	2,8	3,1	3,6	4,6	5,2	5,1
15	2,0	2,0	2,2	2,2	2,7	3,3	3,9	4,1
16	1,1	0,8	0,7	0,6	0,8	1,5	1,4	1,2
17	2,3	2,1	1,9	1,8	1,9	3,3	2,7	3,0
18	2,2	2,1	2,2	2,6	3,0	3,6	3,4	4,3
19	13,7	15,0	14,5	14,2	16,7	18,3	19,5	19,7
20	1,5	1,6	1,9	2,2	3,2	3,0	4,8	2,7
21	7,2	9,1	8,5	9,7	9,5	10,0	10,4	8,9

Fuente: RA 2000/2008. DIE, DGPL, MED

Tabla 32: Medio Común. Peso de la matrícula de extranjeros en el total de alumnos según sector de gestión y distrito escolar. Años 2000 al 2008

DE	2000		2001		2002		2003		2004		2006		2007		2008	
	E	P	E	P	E	P	E	P	E	P	E	P	E	P	E	P
TOTAL	5,3	2,7	6,1	2,6	6,6	2,6	6,9	2,6	7,9	3,0	8,7	3,4	9,4	4,6	10,0	3,6
1,0	6,2	3,1	6,5	4,1	7,4	3,8	8,1	3,4	11,0	4,3	9,2	4,8	10,2	5,0	8,6	4,9
2,0	6,8	3,6	8,3	3,2	9,0	2,7	8,8	2,8	9,9	3,5	13,7	4,1	14,9	4,7	15,4	4,5
3,0	5,1	3,7	8,8	3,0	8,8	2,6	10,1	2,7	10,0	3,2	5,4	4,3	11,4	2,2	11,4	2,0
4,0	5,6	2,8	5,0	3,2	5,1	3,1	5,3	3,3	5,5	3,3	6,9	2,8	7,5	2,8	8,2	3,3
5,0	5,4	1,9	6,0	2,0	6,8	3,2	6,3	2,5	7,5	2,8	8,8	3,6	7,1	4,0	11,8	3,7
6,0	5,2	1,6	6,0	1,9	7,2	2,2	7,8	2,1	8,9	2,9	9,5	2,9	11,3	3,1	10,8	2,9
7,0	3,8	2,4	4,3	2,2	5,1	2,4	5,4	2,3	5,4	2,5	5,5	2,9	6,1	21,1	8,0	6,5
8,0	4,2	1,4	4,6	1,1	5,1	1,1	5,0	1,2	5,8	1,3	7,2	1,9	9,4	2,0	4,4	1,3
9,0	4,9	3,2	5,7	3,0	6,0	2,9	5,8	2,9	6,8	3,5	9,2	3,4	7,2	3,9	10,1	4,0
10,0	3,0	4,4	2,8	4,3	3,1	4,0	2,9	4,1	3,5	3,6	4,0	4,4	4,5	4,3	4,8	4,4
11,0	8,6	3,4	10,2	3,2	11,9	3,3	11,5	3,8	13,8	4,3	16,4	5,5	17,1	4,7	20,3	5,0
12,0	2,3	3,2	4,8	2,1	4,7	3,2	6,5	3,9	6,7	5,2	9,4	5,3	4,3	6,0	14,4	5,2
13,0	5,7	1,1	7,2	0,9	8,7	1,1	8,6	1,3	8,7	1,7	8,4	1,6	9,7	2,7	11,0	2,3
14,0	3,7	0,9	4,1	0,9	4,0	1,4	5,0	0,8	5,7	1,1	7,0	1,5	7,8	1,8	7,3	2,0
15,0	2,6	1,4	2,7	1,3	3,2	1,2	3,2	1,3	4,3	1,4	5,1	2,0	6,7	1,6	7,4	1,5
16,0	0,9	1,1	1,2	0,8	1,2	0,7	0,6	0,6	0,5	0,8	2,8	1,1	2,6	1,1	1,8	1,0
17,0	2,8	1,7	2,4	1,7	2,3	1,4	2,3	1,3	2,5	1,2	5,0	1,3	4,0	1,2	4,9	1,1
18,0	2,4	1,9	2,5	1,7	2,9	1,3	3,3	1,7	4,2	1,6	5,2	1,7	4,7	1,8	6,4	1,7
19,0	22,2	6,8	24,4	7,0	22,6	7,0	21,3	7,0	24,1	9,1	27,2	9,3	29,1	9,5	29,2	9,5
20,0	6,3	1,0	5,6	1,1	6,0	1,2	5,4	1,5	9,2	1,8	7,2	1,8	14,2	2,9	5,1	2,3
21,0	9,1	0,6	12,0	0,5	10,9	0,8	12,3	1,1	12,0	1,1	12,7	2,0	13,3	2,2	11,1	2,5

Fuente: RA 2000/2008. DIE, DGPL, MED

Tabla 33: Medio Común. Unidades educativas con al menos un alumno extranjero según distrito escolar. Años 2000 al 2008

DE	2000	2001	2002	2003	2004	2006	2007	2008
TOTAL	460	449	456	447	455	448	441	435
1	51	49	52	51	47	48	48	45
2	37	38	36	36	36	37	35	35
3	17	17	17	15	16	14	13	14
4	18	17	18	17	16	17	16	17
5	14	16	17	17	17	17	15	17
6	21	24	23	22	22	20	22	22
7	28	26	24	22	25	24	23	24
8	20	19	17	19	18	18	18	12
9	40	37	39	40	42	39	37	35
10	50	47	48	44	50	50	47	47
11	24	25	24	23	25	25	26	24
12	15	13	15	13	13	12	13	14
13	14	14	13	16	15	14	15	15
14	9	9	9	9	10	10	13	12
15	20	19	22	21	21	20	18	21
16	10	9	9	9	9	10	11	10
17	21	20	20	19	19	20	17	17
18	21	19	21	21	19	19	19	20
19	9	10	10	11	11	11	11	11
20	13	11	12	12	13	12	13	12
21	8	10	10	10	11	11	11	11

Fuente: RA 2000/2008. DIE, DGPL, MED

Tabla 34: Medio Común. Unidades educativas con al menos un alumno extranjero según sector de gestión y distrito escolar. Años 2000 al 2008

DE	2000		2001		2002		2003		2004		2006		2007		2008	
	E	P	E	P	E	P	E	P	E	P	E	P	E	P	E	P
TOTAL	138	322	139	310	141	315	142	305	144	311	141	307	136	305	139	296
1	13	38	13	36	13	39	13	38	13	34	13	35	13	35	12	33
2	12	25	12	26	12	24	12	24	12	24	12	25	11	24	12	23
3	5	12	5	12	4	13	4	11	4	12	3	11	4	9	4	10
4	10	8	11	6	11	7	11	6	11	5	11	6	10	6	10	7
5	7	7	7	9	8	9	8	9	8	9	8	9	7	8	8	9
6	9	12	9	15	9	14	9	13	9	13	8	12	9	13	9	13
7	6	22	6	20	6	18	6	16	6	19	6	18	5	18	7	17
8	6	14	6	13	5	12	6	13	6	12	6	12	6	12	4	8
9	7	33	7	30	7	32	7	33	7	35	7	32	7	30	6	29
10	8	42	8	39	9	39	8	36	10	40	9	41	7	40	8	39
11	7	17	7	18	7	17	7	16	7	18	7	18	7	19	6	18
12	3	12	3	10	3	12	3	10	3	10	2	10	2	11	3	11
13	8	6	8	6	8	5	8	8	8	7	8	6	9	6	9	6
14	5	4	5	4	5	4	5	4	5	5	5	5	6	7	6	6
15	7	13	7	12	7	15	7	14	7	14	7	13	7	11	7	14
16	1	9	1	8	1	8	1	8	1	8	2	8	2	9	2	8
17	7	14	7	13	7	13	7	12	8	11	7	13	6	11	7	10
18	7	14	6	13	7	14	7	14	6	13	7	12	6	13	8	12
19	3	6	3	7	3	7	4	7	4	7	4	7	4	7	4	7
20	2	11	2	9	3	9	3	9	3	10	3	9	2	11	1	11
21	5	3	6	4	6	4	6	4	6	5	6	5	6	5	6	5

Fuente: RA 2000/2008. DIE, DGPL, MED

Tabla 35: Medio Común. Alumnos extranjeros según lugar de nacimiento por distrito escolar. Años 2000 al 2008.
Años 2000 al 2008

DE	País de origen	2000	2001	2002	2003	2004	2006	2007	2008
CABA	Total	7.973	8.905	9.522	9.798	11.184	12.155	13.720	13.026
	Bolivia	2.254	2.831	3.261	3.436	3.948	4.038	4.269	4.217
	Brasil	274	259	249	273	335	267	268	264
	Chile	272	246	227	157	180	158	158	209
	Paraguay	1.133	1.279	1.430	1.562	1.967	2.396	2.560	2.603
	Perú	940	1.452	1.709	1.914	2.302	2.939	3.088	3.154
	Uruguay	879	766	637	566	583	455	451	467
	Resto de América	nc	nc	473	475	490	541	1.547	781
	Europa	nc	nc	777	737	732	718	783	726
	Asia	nc	nc	605	616	582	579	539	542
Otros	2.221	2.072	154	62	65	64	57	63	
1	Total	977	1.080	1.168	1.208	1.600	1.394	1.463	1.272
	Bolivia	165	198	228	252	477	282	322	245
	Brasil	54	45	40	46	55	39	43	46
	Chile	37	25	26	23	25	17	30	19
	Paraguay	113	157	172	172	229	292	308	200
	Perú	151	229	251	289	414	439	449	435
	Uruguay	109	96	83	101	97	58	57	46
	Resto de América	nc	nc	106	92	94	92	96	116
	Europa	nc	nc	132	128	105	106	91	98
	Asia	nc	nc	96	94	88	66	62	59
Otros	348	330	34	11	16	3	5	8	
2	Total	690	800	831	805	937	1.187	1.282	1.253
	Bolivia	98	117	131	134	144	204	199	198
	Brasil	13	11	17	20	22	25	32	33
	Chile	35	39	32	15	22	23	14	11
	Paraguay	84	92	127	115	159	172	216	205
	Perú	179	263	280	306	365	553	561	570
	Uruguay	95	110	81	65	54	45	62	56
	Resto de América	nc	nc	34	35	47	51	71	67
	Europa	nc	nc	57	58	54	46	58	50
	Asia	nc	nc	61	55	62	67	64	59
Otros	186	168	11	2	8	1	5	4	

Fuente: RA 2000/2008. DIE, DGPL, MED

DE	País de origen								
		2000	2001	2002	2003	2004	2006	2007	2008
3	Total	333	429	370	410	425	329	400	389
	Bolivia	106	138	109	125	87	78	74	98
	Brasil	7	10	7	3	25	6	4	6
	Chile	12	12	9	4	3	1	2	7
	Paraguay	54	65	48	65	73	69	102	92
	Perú	58	115	113	141	131	102	148	127
	Uruguay	49	32	31	24	44	19	16	22
	Resto de América	nc	nc	10	5	12	13	15	9
	Europa	nc	nc	26	30	33	27	27	12
	Asia	nc	nc	16	12	12	11	12	16
Otros	47	57	1	1	5	3			
4	Total	397	481	509	503	523	635	696	717
	Bolivia	74	59	64	71	79	81	93	88
	Brasil	9	15	13	15	10	9	9	9
	Chile	11	20	21	16	14	8	6	11
	Paraguay	82	118	145	167	189	262	276	276
	Perú	55	80	102	115	122	182	209	233
	Uruguay	69	67	44	37	43	31	36	25
	Resto de América	nc	nc	21	16	14	13	20	30
	Europa	nc	nc	48	36	37	27	32	34
	Asia	nc	nc	49	25	13	18	15	11
Otros	97	122	2	5	2	4			
5	Total	317	357	457	414	476	561	458	652
	Bolivia	79	91	135	108	99	115	100	118
	Brasil	9	8	8	6	9	8	6	4
	Chile	10	8	5	4	4	4	5	2
	Paraguay	93	111	141	160	197	262	208	327
	Perú	46	67	85	81	106	127	108	154
	Uruguay	51	41	54	27	27	22	13	21
	Resto de América	nc	nc	9	7	13	12	7	13
	Europa	nc	nc	15	15	19	9	10	11
	Asia	nc	nc	4	2	2	2		2
Otros	29	31	1	4			1		

Fuente: RA 2000/2008. DIE, DGPL, MED

DE	País de origen	2000	2001	2002	2003	2004	2006	2007	2008
		Total	463	548	661	724	838	853	982
6	Bolivia	163	212	249	295	348	345	429	387
	Brasil	12	10	8	14	28	17	14	10
	Chile	21	17	19	10	10	12	12	11
	Paraguay	48	58	66	81	117	116	137	156
	Perú	81	118	183	198	210	250	286	278
	Uruguay	64	54	45	48	42	40	35	32
	Resto de América	nc	nc	17	9	17	26	25	11
	Europa	nc	nc	45	36	42	27	30	27
	Asia	nc	nc	27	30	22	18	14	17
	Otros	74	79	2	3	2	2		
Total	406	411	467	475	490	476	1.522	820	
7	Bolivia	111	110	125	135	159	134	148	147
	Brasil	11	11	9	9	7	8	10	10
	Chile	10	12	10	9	9	6	5	15
	Paraguay	47	45	49	55	66	62	46	99
	Perú	28	54	85	105	101	115	156	153
	Uruguay	38	47	52	31	23	16	13	40
	Resto de América	nc	nc	35	40	37	30	1.029	234
	Europa	nc	nc	14	14	17	29	37	33
	Asia	nc	nc	64	73	70	75	78	79
	Otros	161	132	24	4	1	1		10
Total	294	283	280	308	346	435	512	247	
8	Bolivia	84	106	114	135	136	176	211	84
	Brasil	7	3	4	7	8	15	10	4
	Chile	13	10	7	8	13	18	16	6
	Paraguay	31	35	26	24	51	52	62	38
	Perú	22	30	55	56	61	81	129	62
	Uruguay	46	35	21	23	13	22	26	13
	Resto de América	nc	nc	11	15	13	16	14	12
	Europa	nc	nc	13	15	22	19	17	12
	Asia	nc	nc	23	25	29	36	21	16
	Otros	91	64	6				6	

Fuente: RA 2000/2008. DIE, DGPL, MED

DE	País de origen	2000	2001	2002	2003	2004	2006	2007	2008
		Total	481	478	489	476	550	633	567
9	Bolivia	46	45	41	40	48	48	42	45
	Brasil	28	23	29	28	29	25	29	27
	Chile	22	17	21	21	22	12	13	20
	Paraguay	65	65	73	85	95	130	105	136
	Perú	59	93	111	119	152	197	155	193
	Uruguay	72	48	50	40	34	31	25	27
	Resto de América	nc	nc	42	54	54	61	61	60
	Europa	nc	nc	50	53	66	75	73	68
	Asia	nc	nc	43	34	49	53	62	51
	Otros	189	187	29	2	1	1	2	1
Total	782	743	722	706	707	815	835	850	
10	Bolivia	25	22	35	30	26	30	34	45
	Brasil	50	50	34	45	39	42	43	40
	Chile	43	33	21	11	17	20	21	31
	Paraguay	40	52	55	60	73	93	103	106
	Perú	48	57	79	72	105	133	136	128
	Uruguay	56	49	40	37	49	53	55	51
	Resto de América	nc	nc	104	107	93	126	110	117
	Europa	nc	nc	282	261	241	243	269	258
	Asia	nc	nc	48	69	47	53	44	55
	Otros	520	480	24	14	17	22	20	19
Total	542	623	696	690	806	930	926	946	
11	Bolivia	290	353	418	421	496	536	561	548
	Brasil	11	9	12	14	18	14	10	12
	Chile	8	8	7	4	5	8	2	3
	Paraguay	70	79	89	77	81	118	114	131
	Perú	20	50	66	76	79	108	108	101
	Uruguay	37	28	22	15	32	21	14	18
	Resto de América	nc	nc	12	19	21	17	15	21
	Europa	nc	nc	16	15	13	18	25	17
	Asia	nc	nc	50	48	60	83	73	87
	Otros	106	96	4	1	1	7	4	8

Fuente: RA 2000/2008. DIE, DGPL, MED

DE	País de origen	2000	2001	2002	2003	2004	2006	2007	2008
		12	Total	156	202	225	290	320	385
	Bolivia	45	86	90	109	147	189	108	237
	Brasil	4	5	9	9	10	6	7	12
	Chile	5	5	3	6	4	3	4	2
	Paraguay	11	11	10	33	27	55	44	60
	Perú	10	16	27	33	36	62	32	86
	Uruguay	11	18	14	12	15	14	12	17
	Resto de América	nc	nc	8	9	7	9	5	15
	Europa	nc	nc	11	6	7	7	14	16
	Asia	nc	nc	49	72	65	40	35	42
	Otros	70	61	4	1	2			
13	Total	413	523	652	621	665	617	769	848
	Bolivia	240	356	502	497	509	456	556	596
	Brasil	6	6	5	4	9	7	8	9
	Chile	7	6	6	4	5	4	6	2
	Paraguay	53	68	75	69	76	77	116	139
	Perú	43	49	38	30	45	46	49	66
	Uruguay	25	14	5	2	6	6	10	11
	Resto de América	nc	nc	4	1	3	8	8	10
	Europa	nc	nc	13	9	7	10	14	11
	Asia	nc	nc	4	4	5	3	2	4
	Otros	39	24		1				
14	Total	99	107	119	127	144	194	221	216
	Bolivia	10	19	16	20	20	47	48	50
	Brasil	8	4	6	6	5	3	4	7
	Chile	4	3	3	4	4	4	4	1
	Paraguay	19	14	19	15	24	36	38	48
	Perú	8	26	38	48	63	69	87	79
	Uruguay	20	15	12	13	11	10	9	6
	Resto de América	nc	nc	8	7	5	8	14	12
	Europa	nc	nc	2	2	5	7	8	6
	Asia	nc	nc	11	7	6	3	5	4
	Otros	30	26	4	5	1	7	4	3

Fuente: RA 2000/2008. DIE, DGPL, MED

DE	País de origen	2000	2001	2002	2003	2004	2006	2007	2008
		15	Total	145	142	157	155	184	210
	Bolivia	2	7	14	14	13	24	37	28
	Brasil	12	10	12	12	7	6	5	1
	Chile	10	3	4	5	8	3	1	3
	Paraguay	24	19	27	23	34	44	53	68
	Perú	18	30	33	36	45	68	90	83
	Uruguay	43	27	30	31	34	20	14	23
	Resto de América	nc	nc	15	12	15	14	8	12
	Europa	nc	nc	13	14	20	20	16	14
	Asia	nc	nc	9	7	6	7	6	5
	Otros	36	46		1	2	4	5	4
16	Total	37	28	25	20	26	54	52	42
	Bolivia	2	1	1			7	5	4
	Brasil	1	2	2	2	2	6	4	3
	Chile	1	1	1	1	1	1		1
	Paraguay	3		1		1	11	11	9
	Perú	1	3	3	5	7	13	14	11
	Uruguay	6	6	6	6	5	2	2	4
	Resto de América	nc	nc	6	2	5	7	6	6
	Europa	nc	nc	4	3	4	4	9	4
	Asia	nc	nc	1	1	1	2		
	Otros	23	15				1	1	
17	Total	213	196	177	166	179	289	236	260
	Bolivia	30	28	30	30	25	64	63	65
	Brasil	18	15	11	10	12	5	5	11
	Chile	6	6	5	4	2	4	4	4
	Paraguay	25	25	32	29	39	42	43	52
	Perú	12	23	29	29	43	110	60	65
	Uruguay	28	24	19	17	13	9	11	11
	Resto de América	nc	nc	13	19	16	20	23	20
	Europa	nc	nc	17	14	12	14	11	15
	Asia	nc	nc	19	13	14	20	15	16
	Otros	94	75	2	1	3	1	1	1

Fuente: RA 2000/2008. DIE, DGPL, MED

DE	País de origen	2000	2001	2002	2003	2004	2006	2007	2008
18	Total	238	234	243	289	341	405	369	493
	Bolivia	76	87	103	112	157	177	157	239
	Brasil	9	11	11	8	6	8	7	9
	Chile	10	7	4	4	6	5	6	7
	Paraguay	23	20	21	33	40	51	48	54
	Perú	20	25	33	38	53	92	83	117
	Uruguay	33	21	12	18	17	19	16	24
	Resto de América	nc	nc	11	16	13	12	11	9
	Europa	nc	nc	12	19	15	18	23	21
	Asia	nc	nc	30	36	30	18	16	11
Otros	67	63	6	5	4	5	2	2	
19	Total	553	659	684	732	886	997	1.074	1.087
	Bolivia	359	400	460	482	534	605	625	648
	Brasil	6	4	4	4	19	5	3	4
	Chile	3	6	20	1	1		3	3
	Paraguay	118	111	110	116	179	217	246	235
	Perú	53	108	84	120	143	162	177	181
	Uruguay	17	27	4	5	8	6	17	9
	Resto de América	nc	nc	1	2	1			1
	Europa	nc	nc	1	2	1	1	2	3
	Asia	nc	nc						1
Otros	3	1				1	1	2	
20	Total	82	83	102	124	189	180	276	151
	Bolivia	35	31	35	43	84	76	100	53
	Brasil	1	1	2	4	4	2	2	2
	Chile		1			2		2	1
	Paraguay	28	30	43	47	66	66	110	53
	Perú	4	10	5	7	9	12	25	12
	Uruguay	5	4	6	4	8	9	5	7
	Resto de América	nc	nc	5	6	8	3	8	6
	Europa	nc	nc	5	5	8	8	13	10
	Asia	nc	nc	1	8		1	11	7
Otros	9	6				1			
21	Total	355	498	488	555	552	576	584	498
	Bolivia	214	365	361	383	360	364	357	294
	Brasil	4	4	6	7	11	11	13	5
	Chile	4	7	3	3	3	3	2	49
	Paraguay	102	104	101	136	151	169	174	119
	Perú	24	6	9	10	12	18	26	20
	Uruguay	5	3	6	10	8	2	3	4
	Resto de América	nc	nc	1	2	2	3	1	
	Europa	nc	nc	1	2	4	3	4	6
	Asia	nc	nc		1	1	3	4	
Otros	2	9		1				1	

Fuente: RA 2000/2008. DIE, DGPL, MED

Tabla 36: Medio Común. Alumnos extranjeros según lugar de nacimiento por sector de gestión y distrito escolar.
Años 2000 al 2008

DE	País de origen	2000		2001		2002		2003		2004		2006		2007		2008	
		E	P	E	P	E	P	E	P	E	P	E	P	E	P	E	P
CABA	Total	5.379	2.594	6.444	2.461	7.149	2.373	7.414	2.384	8.475	2.709	9.092	3.063	9.611	4.109	9.801	3.225
	Bolivia	1.936	318	2.463	368	2.876	385	3.026	410	3.483	465	3.507	531	3.784	485	3.778	439
	Brasil	155	119	135	124	146	103	150	123	183	152	137	130	138	130	130	134
	Chile	182	90	174	72	168	59	116	41	113	67	90	68	94	64	136	73
	Paraguay	873	260	993	286	1.167	263	1.288	274	1.624	343	1.975	421	2.108	452	2.202	401
	Perú	754	186	1.210	242	1.460	249	1.620	294	1.907	395	2.410	529	2.528	560	2.599	555
	Uruguay	633	246	577	189	455	182	420	146	431	152	304	151	301	150	331	136
	Resto de América	nc	nc	nc	nc	208	265	179	296	192	298	205	336	205	1.342	220	561
	Europa	nc	nc	nc	nc	343	434	312	425	298	434	249	469	271	512	226	500
	Asia	nc	nc	nc	nc	251	354	274	342	210	372	192	387	165	374	154	388
Otros	846	1.375	892	1.180	75	79	29	33	34	31	23	41	17	40	25	38	
1	Total	665	312	711	369	812	356	891	317	1.216	384	988	406	1.048	415	871	401
	Bolivia	154	11	148	50	181	47	217	35	421	56	214	68	269	53	205	40
	Brasil	31	23	26	19	27	13	25	21	32	23	24	15	27	16	24	22
	Chile	26	11	17	8	19	7	19	4	19	6	8	9	15	15	8	11
	Paraguay	87	26	90	67	114	58	138	34	173	56	224	68	240	68	140	60
	Perú	127	24	183	46	214	37	251	38	343	71	356	83	345	104	340	95
	Uruguay	70	39	63	33	50	33	66	35	61	36	31	27	35	22	26	20
	Resto de América	nc	nc	nc	nc	59	47	40	52	46	48	37	55	26	70	47	69
	Europa	nc	nc	nc	nc	92	40	82	46	55	50	55	51	45	46	47	51
	Asia	nc	nc	nc	nc	45	51	50	44	53	35	37	29	43	19	29	30
Otros	170	178	184	146	11	23	3	8	13	3	2	1	3	2	5	3	
2	Total	495	195	630	170	691	140	659	146	757	180	979	208	1.048	234	1.027	226
	Bolivia	90	8	107	10	124	7	116	18	133	11	194	10	195	4	195	3
	Brasil	9	4	8	3	12	5	14	6	15	7	16	9	23	9	22	11
	Chile	23	12	22	17	22	10	11	4	17	5	16	7	7	7	6	5
	Paraguay	58	26	74	18	112	15	95	20	135	24	142	30	186	30	180	25
	Perú	148	31	230	33	250	30	272	34	315	50	492	61	507	54	514	56
	Uruguay	74	21	86	24	63	18	50	15	43	11	35	10	40	22	40	16
	Resto de América	nc	nc	nc	nc	21	13	20	15	24	23	26	25	32	39	28	39
	Europa	nc	nc	nc	nc	41	16	40	18	36	18	24	22	27	31	17	33
	Asia	nc	nc	nc	nc	39	22	39	16	36	26	33	34	30	34	23	36
Otros	93	93	103	65	7	4	2		3	5	1		1	4	2	2	

Fuente: RA 2000/2008. DIE, DGPL, MED

DE	País de origen	2000		2001		2002		2003		2004		2006		2007		2008	
		E	P	E	P	E	P	E	P	E	P	E	P	E	P	E	P
3	Total	179	154	305	124	267	103	305	105	299	126	154	175	313	87	309	80
	Bolivia	73	33	112	26	82	27	103	22	62	25	44	34	69	5	96	2
	Brasil	1	6	3	7	2	5	1	2	21	4	3	3	3	1	4	2
	Chile	6	6	9	3	9		3	1	3		1		2		5	2
	Paraguay	28	26	46	19	32	16	45	20	52	21	34	35	81	21	73	19
	Perú	32	26	86	29	89	24	106	35	88	43	49	53	124	24	103	24
	Uruguay	23	26	18	14	15	16	14	10	37	7	8	11	11	5	18	4
	Resto de América	nc	nc	nc	nc	4	6	4	1	9	3	4	9	6	9	4	5
	Europa	nc	nc	nc	nc	24	2	20	10	19	14	8	19	15	12	3	9
	Asia	nc	nc	nc	nc	10	6	8	4	6	6	3	8	2	10	3	13
Otros	16	31	31	26		1	1		2	3		3					
4	Total	349	48	428	53	459	50	452	51	469	54	589	46	649	47	658	59
	Bolivia	69	5	54	5	58	6	68	3	72	7	76	5	88	5	86	2
	Brasil	9		12	3	12	1	14	1	7	3	8	1	7	2	9	
	Chile	10	1	19	1	18	3	14	2	13	1	8		6		10	1
	Paraguay	70	12	99	19	129	16	139	28	166	23	245	17	259	17	254	22
	Perú	43	12	66	14	87	15	100	15	106	16	165	17	193	16	207	26
	Uruguay	59	10	60	7	39	5	36	1	42	1	28	3	33	3	21	4
	Resto de América	nc	nc	nc	nc	17	4	16		14		13		19	1	29	1
	Europa	nc	nc	nc	nc	48		35	1	34	3	24	3	29	3	31	3
	Asia	nc	nc	nc	nc	49		25		13		18		15		11	
Otros	89	8	118	4	2		5		2		4						
5	Total	277	40	314	43	393	64	364	50	421	55	491	70	380	78	578	74
	Bolivia	69	10	79	12	123	12	94	14	91	8	104	11	84	16	106	12
	Brasil	7	2	6	2	7	1	4	2	6	3	6	2	4	2	3	1
	Chile	10		8		5		4		4		4		4	1	2	
	Paraguay	81	12	102	9	127	14	144	16	177	20	239	23	184	24	299	28
	Perú	41	5	59	8	80	5	75	6	99	7	104	23	81	27	130	24
	Uruguay	45	6	35	6	29	25	26	1	25	2	18	4	12	1	20	1
	Resto de América	nc	nc	nc	nc	6	3	1	6	4	9	7	5	3	4	7	6
	Europa	nc	nc	nc	nc	11	4	10	5	14	5	8	1	8	2	10	1
	Asia	nc	nc	nc	nc	4		2		1	1	1	1			1	1
Otros	24	5	25	6	1		4							1			

Fuente: RA 2000/2008. DIE, DGPL, MED

DE	País de origen	2000		2001		2002		2003		2004		2006		2007		2008	
		E	P	E	P	E	P	E	P	E	P	E	P	E	P	E	P
6	Total	388	75	455	93	558	103	629	95	699	139	714	139	829	153	780	149
	Bolivia	146	17	194	18	231	18	280	15	318	30	315	30	394	35	357	30
	Brasil	10	2	5	5	7	1	10	4	11	17	14	3	12	2	9	1
	Chile	16	5	12	5	15	4	8	2	7	3	9	3	11	1	9	2
	Paraguay	44	4	50	8	61	5	71	10	94	23	101	15	117	20	138	18
	Perú	68	13	103	15	158	25	174	24	178	32	192	58	221	65	212	66
	Uruguay	55	9	45	9	42	3	42	6	37	5	36	4	29	6	26	6
	Resto de América	nc	nc	nc	nc	6	11	6	3	12	5	22	4	21	4	8	3
	Europa	nc	nc	nc	nc	25	20	20	16	25	17	16	11	18	12	12	15
	Asia	nc	nc	nc	nc	12	15	17	13	15	7	7	11	6	8	9	8
Otros	49	25	46	33	1	1	1	2	2		2						
7	Total	241	165	271	140	324	143	337	138	343	147	317	159	361	1.161	461	359
	Bolivia	97	14	96	14	106	19	110	25	144	15	121	13	140	8	142	5
	Brasil	8	3	7	4	6	3	6	3	3	4	2	6	3	7	3	7
	Chile	8	2	10	2	7	3	7	2	2	7	3	3	2	3	12	3
	Paraguay	40	7	35	10	36	13	41	14	59	7	48	14	36	10	93	6
	Perú	21	7	43	11	70	15	92	13	81	20	90	25	131	25	135	18
	Uruguay	30	8	37	10	44	8	23	8	15	8	13	3	8	5	34	6
	Resto de América	nc	nc	nc	nc	18	17	16	24	14	23	15	15	18	1.011	17	217
	Europa	nc	nc	nc	nc	7	7	8	6	4	13	9	20	12	25	8	25
	Asia	nc	nc	nc	nc	14	50	34	39	21	49	16	59	11	67	17	62
Otros	37	124	43	89	16	8		4		1		1				10	
8	Total	225	69	232	51	230	50	255	53	286	60	347	88	421	91	189	58
	Bolivia	77	7	99	7	110	4	132	3	135	1	173	3	203	8	79	5
	Brasil	2	5	1	2	2	2	4	3	8		9	6	5	5	1	3
	Chile	10	3	8	2	6	1	6	2	9	4	9	9	8	8	4	2
	Paraguay	26	5	29	6	22	4	20	4	45	6	44	8	52	10	31	7
	Perú	19	3	27	3	51	4	51	5	57	4	74	7	117	12	52	10
	Uruguay	37	9	31	4	16	5	17	6	6	7	14	8	15	11	8	5
	Resto de América	nc	nc	nc	nc	6	5	9	6	7	6	6	10	2	12	6	6
	Europa	nc	nc	nc	nc	7	6	9	6	13	9	11	8	9	8	5	7
	Asia	nc	nc	nc	nc	5	18	7	18	6	23	7	29	5	16	3	13
Otros	54	37	37	27	5	1							5	1			

Fuente: RA 2000/2008. DIE, DGPL, MED

DE	País de origen	2000		2001		2002		2003		2004		2006		2007		2008	
		E	P	E	P	E	P	E	P	E	P	E	P	E	P	E	P
9	Total	230	251	257	221	281	208	270	206	307	243	385	248	294	273	352	276
	Bolivia	37	9	36	9	37	4	36	4	43	5	47	1	37	5	41	4
	Brasil	12	16	9	14	14	15	8	20	10	19	9	16	7	22	6	21
	Chile	10	12	11	6	11	10	8	13	6	16	3	9	4	9	4	16
	Paraguay	36	29	47	18	53	20	65	20	68	27	107	23	79	26	109	27
	Perú	44	15	69	24	83	28	93	26	123	29	165	32	119	36	153	40
	Uruguay	44	28	35	13	32	18	25	15	20	14	16	15	12	13	13	14
	Resto de América	nc	nc	nc	nc	8	34	7	47	5	49	10	51	12	49	6	54
	Europa	nc	nc	nc	nc	8	42	12	41	20	46	18	57	14	59	15	53
	Asia	nc	nc	nc	nc	15	28	15	19	12	37	10	43	10	52	5	46
Otros	47	142	50	137	20	9	1	1		1		1		2		1	
10	Total	248	534	241	502	267	455	243	463	295	412	319	496	345	490	345	505
	Bolivia	17	8	14	8	29	6	24	6	22	4	22	8	29	5	40	5
	Brasil	18	32	14	36	12	22	16	29	12	27	10	32	7	36	9	31
	Chile	18	25	16	17	9	12	5	6	5	12	5	15	8	13	7	24
	Paraguay	26	14	37	15	45	10	44	16	61	12	77	16	84	19	86	20
	Perú	35	13	45	12	66	13	60	12	89	16	112	21	118	18	110	18
	Uruguay	30	26	26	23	25	15	16	21	26	23	26	27	27	28	31	20
	Resto de América	nc	nc	nc	nc	30	74	23	84	26	67	17	109	25	85	18	99
	Europa	nc	nc	nc	nc	23	259	26	235	28	213	21	222	27	242	15	243
	Asia	nc	nc	nc	nc	24	24	26	43	21	26	25	28	17	27	22	33
Otros	104	416	89	391	4	20	3	11	5	12	4	18	3	17	7	12	
11	Total	390	152	480	143	557	139	535	155	631	175	706	224	742	184	743	203
	Bolivia	253	37	308	45	371	47	368	53	439	57	474	62	521	40	502	46
	Brasil	5	6	6	3	5	7	10	4	10	8	5	9	4	6	5	7
	Chile	8		8		7		4		3	2	6	2	1	1	2	1
	Paraguay	58	12	70	9	82	7	70	7	71	10	97	21	95	19	112	19
	Perú	16	4	46	4	59	7	59	17	64	15	83	25	82	26	77	24
	Uruguay	27	10	19	9	17	5	12	3	29	3	19	2	13	1	14	4
	Resto de América	nc	nc	nc	nc	6	6	6	13	4	17	5	12	6	9	9	12
	Europa	nc	nc	nc	nc	7	9	4	11	8	5	11	7	16	9	10	7
	Asia	nc	nc	nc	nc	2	48	2	46	3	57	6	77	4	69	6	81
Otros	23	83	23	73	1	3		1		1		7		4	6	2	

Fuente: RA 2000/2008. DIE, DGPL, MED

DE	País de origen	2000		2001		2002		2003		2004		2006		2007		2008	
		E	P	E	P	E	P	E	P	E	P	E	P	E	P	E	P
12	Total	68	88	148	54	78	12	94	15	124	23	148	41	62	46	200	37
	Bolivia	24	21	73	13	5	4	5	4	4	6	2	4	4	3	7	5
	Brasil	3	1	3	2	2	1	5	1	3	1	1	2	3	1	2	
	Chile	4	1	5		8	2	31	2	19	8	41	14	26	18	49	11
	Paraguay	8	3	9	2	22	5	22	11	22	14	41	21	9	23	66	20
	Perú	4	6	14	2	11	3	11	1	12	3	11	3	7	5	10	7
	Uruguay	7	4	16	2	6	2	5	4	2	5	6	3	2	3	9	6
	Resto de América					9	2	3	3	4	3	2	5	5	9	8	8
	Europa					4	45	25	47	4	61	5	35		35	4	38
	Asia					1	3		1	2							
Otros	18	52	28	33	625	27	589	32	622	43	578	39	704	65	793	55	
13	Total	385	28	501	22	486	16	475	22	484	25	441	15	530	26	573	23
	Bolivia	228	12	347	9	4	1	3	1	8	1	5	2	6	2	7	2
	Brasil	6		5	1	5	1	4		5		4		6		2	
	Chile	6	1	4	2	72	3	65	4	70	6	68	9	99	17	129	10
	Paraguay	50	3	64	4	36	2	29	1	43	2	41	5	42	7	57	9
	Perú	39	4	46	3	5		2		5	1	4	2	7	3	9	2
	Uruguay	22	3	13	1	2	2	1			3	6	2	4	4	6	4
	Resto de América					12	1	7	2	4	3	7	3	9	5	7	4
	Europa					3	1	3	1	3	2	2	1	1	1	3	1
	Asia								1								
Otros	34	5	22	2	91	28	113	14	124	20	166	28	187	34	179	37	
14	Total	80	19	89	18	13	3	19	1	19	1	44	3	45	3	48	2
	Bolivia	10		18	1	3	3	5	1	5		1	2	1	3	4	3
	Brasil	6	2	3	1	2	1	4		3	1	3	1	3	1		1
	Chile	4		3		12	7	13	2	21	3	32	4	33	5	43	5
	Paraguay	18	1	12	2	36	2	46	2	59	4	61	8	76	11	67	12
	Perú	7	1	22	4	10	2	12	1	9	2	9	1	8	1	5	1
	Uruguay	19	1	14	1	4	4	3	4	2	3	4	4	10	4	7	5
	Resto de América					1	1	2		3	2	4	3	4	4	2	4
	Europa					7	4	4	3	2	4	1	2	3	2	2	2
	Asia					3	1	5		1		7		4		1	2
Otros	16	14	17	9													

Fuente: RA 2000/2008. DIE, DGPL, MED

DE	Pais de origen	2000		2001		2002		2003		2004		2006		2007		2008	
		E	P	E	P	E	P	E	P	E	P	E	P	E	P	E	P
15	Total	89	56	91	51	111	46	107	48	132	52	141	69	180	55	192	49
	Bolivia	2		5	2	14		11	3	9	4	20	4	32	5	25	3
	Brasil	4	8	4	6	6	6	5	7	5	2	2	4	3	2		1
	Chile	7	3	1	2	2	2	4	1	6	2	2	1	1		1	2
	Paraguay	17	7	13	6	23	4	16	7	25	9	34	10	45	8	58	10
	Perú	15	3	25	5	27	6	30	6	40	5	53	15	78	12	73	10
	Uruguay	31	12	18	9	23	7	26	5	28	6	15	5	9	5	17	6
	Resto de América	nc	nc	nc	nc	4	11	3	9	7	8	6	8	3	5	6	6
	Europa	nc	nc	nc	nc	7	6	8	6	10	10	7	13	7	9	9	5
	Asia	nc	nc	nc	nc	5	4	4	3	2	4	2	5	2	4	2	3
Otros	13	23	25	21				1		2		4		5	1	3	
16	Total	4	33	5	23	5	20	3	17	2	24	23	31	22	30	15	27
	Bolivia		2		1		1					4	3	3	2	2	2
	Brasil	1		1	1		2		2		2	4	2	3	1	2	1
	Chile		1		1	1			1		1	1					1
	Paraguay		3				1				1	6	5	3	8	3	6
	Perú		1		3	1	2		5		7	5	8	8	6	6	5
	Uruguay	2	4	3	3	2	4	3	3	1	4		2		2		4
	Resto de América	nc	nc	nc	nc		6		2	1	4	2	5	1	5	1	5
	Europa	nc	nc	nc	nc	1	3		3		4	1	3	4	5	1	3
	Asia	nc	nc	nc	nc		1		1		1		2				
Otros	1	22	1	14								1		1			
17	Total	139	74	124	72	117	60	115	51	130	49	235	54	184	52	212	48
	Bolivia	26	4	24	4	24	6	23	7	20	5	57	7	57	6	60	5
	Brasil	15	3	11	4	6	5	6	4	7	5	1	4	3	2	6	5
	Chile	4	2	5	1	3	2	4		1	1	2	2	3	1	3	1
	Paraguay	23	2	19	6	25	7	22	7	37	2	40	2	43		52	
	Perú	11	1	18	5	25	4	25	4	38	5	105	5	53	7	60	5
	Uruguay	27	1	22	2	17	2	15	2	11	2	7	2	8	3	10	1
	Resto de América	nc	nc	nc	nc	4	9	8	11	6	10	8	12	8	15	7	13
	Europa	nc	nc	nc	nc	9	8	7	7	4	8	6	8	3	8	5	10
	Asia	nc	nc	nc	nc	4	15	4	9	5	9	9	11	6	9	9	7
Otros	33	61	25	50		2	1		1	2		1		1		1	

DE	País de origen	2000		2001		2002		2003		2004		2006		2007		2008	
		E	P	E	P	E	P	E	P	E	P	E	P	E	P	E	P
18	Total	143	95	146	88	179	64	202	87	257	84	318	87	280	89	405	88
	Bolivia	63	13	68	19	88	15	91	21	135	22	153	24	132	25	219	20
	Brasil	6	3	8	3	8	3	6	2	5	1	4	4	3	4	4	5
	Chile	6	4	4	3	3	1	4		5	1	4	1	6		7	
	Paraguay	16	7	13	7	15	6	26	7	34	6	43	8	39	9	46	8
	Perú	18	2	23	2	28	5	27	11	36	17	73	19	60	23	86	31
	Uruguay	14	19	13	8	8	4	12	6	12	5	10	9	11	5	19	5
	Resto de América	nc	nc	nc	nc	7	4	10	6	9	4	9	3	6	5	4	5
	Europa	nc	nc	nc	nc	10	2	15	4	12	3	13	5	15	8	15	6
	Asia	nc	nc	nc	nc	9	21	8	28	6	24	6	12	7	9	4	7
Otros	20	47	17	46	3	3	3	2	3	1	3	2	1	1	1	1	
19	Total	402	151	494	165	512	172	550	182	648	238	745	252	817	257	833	254
	Bolivia	278	81	311	89	354	106	375	107	410	124	473	132	509	116	524	124
	Brasil				6	1	3		4	3	16	2	3	1	2	2	2
	Chile	2	1	5	1	19	1		1		1			2	1	3	
	Paraguay	66	52	60	51	69	41	73	43	117	62	139	78	156	90	158	77
	Perú	42	11	98	10	68	16	99	21	114	29	129	33	134	43	134	47
	Uruguay	12	5	20	7	1	3	2	3	3	5	1	5	14	3	7	2
	Resto de América	nc	nc	nc	nc		1		2		1					1	
	Europa	nc	nc	nc	nc		1	1	1	1		1		1	1	2	1
	Asia	nc	nc	nc	nc											1	
Otros	2	1		1								1		1	1	1	
20	Total	33	49	31	52	46	56	54	70	103	86	92	88	136	140	43	108
	Bolivia	13	22	9	22	11	24	15	28	48	36	37	39	40	60	5	48
	Brasil		1		1	1	1	1	3		4		2		2		2
	Chile				1						2		2		2		1
	Paraguay	19	9	20	10	32	11	36	11	51	15	48	18	86	24	36	17
	Perú		4	1	9	2	3	1	6	2	7	4	8	8	17	1	11
	Uruguay		5		4		6	4	1	1	7	1	8		5		7
	Resto de América	nc	nc	nc	nc		5		6		8		3	1	7		6
	Europa	nc	nc	nc	nc		5	1	4	1	7	1	7	1	12	1	9
	Asia	nc	nc	nc	nc		1		8			1			11		7
Otros	1	8	1	5								1					
21	Total	349	6	491	7	478	10	540	15	538	14	548	28	553	31	461	37
	Bolivia	210	4	361	4	356	5	375	8	354	6	346	18	345	12	273	21
	Brasil	2	2	3	1	6		7		11		10	1	12	1	3	2
	Chile	4		7		3		2	1	2	1	1	2	2		49	
	Paraguay	102		104		98	3	134	2	149	2	166	3	165	9	113	6
	Perú	24		6		8	1	8	2	10	2	16	2	22	4	16	4
	Uruguay	5		3		6		10		8		2		2	1	3	1
	Resto de América	nc	nc	nc	nc		1	1	1		2	2	1		1		
	Europa	nc	nc	nc	nc	1		2		3	1	2	1	2	2	3	3
	Asia	nc	nc	nc	nc		1			1		3		3	1		
Otros	2		7	2				1								1	

Fuente: RA 2000/2008. DIE, DGPL, MED

Tabla 37. Superior no Universitario. Matricula según tipo de educación. Años 2000 al 2008

Tipo de Educación	2000	2001	2002	2003	2004	2006	2007	2008
	75.026	78.228	80.376	89.147	97.641	97.591	99.683	98.679
Común	73.318	74.841	76.592	84.609	92.197	92.509	94.783	93.329
Artística	1.708	3.387	3.784	4.538	5.444	5.082	4.900	5.350

Fuente: RA 2000/2008. DIE, DGPL, MED

Tabla 38: Superior no Universitario. Matricula según tipo de educación y sector de gestión. Años 2000 al 2008

Tipo de Educación	2000		2001		2002		2003		2004		2006		2007		2008	
	E	P	E	P	E	P	E	P	E	P	E	P	E	P	E	P
TOTAL	31.527	43.499	32.607	45.621	33.513	46.863	36.364	52.783	36.427	61.214	32.411	65.180	34.191	65.492	31.667	67.012
Común	31.076	42.242	32.085	42.756	32.739	43.853	35.415	49.194	35.651	56.546	32.157	60.352	33.392	61.391	30.464	62.865
Artística	451	1.257	522	2.865	774	3.010	949	3.589	776	4.668	254	4.828	799	4.101	1.203	4.147

Fuente: RA 2000/2008. DIE, DGPL, MED

Tabla 39: Superior no Universitario. Matricula de extranjeros según tipo de educación. Años 2000 al 2008

Tipo de Educación	2000	2001	2002	2003	2004	2006	2007	2008
	1376	1450	1412	1669	1735	1242	2466	3183
Común	1323	1382	1357	1549	1605		2055	2568
Artística	53	68	55	120	130		411	615

Nota: Para el año 2006, no se dispone de información discriminada por tipo de educación.

Fuente: RA 2000/2008. DIE, DGPL, MED

Tabla 40: Superior no Universitario. Matricula de extranjeros según tipo de educación y sector de gestión. Años 2000 al 2008

Tipo de Educación	2000		2001		2002		2003		2004		2006		2007		2008	
	E	P	E	P	E	P	E	P	E	P	E	P	E	P	E	P
TOTAL	476	900	534	916	590	822	664	1005	723	1012	208	1034	839	1627	920	2263
Común	449	874	519	863	578	779	639	910	695	910			803	1252	885	1683
Artística	27	26	15	53	12	43	25	95	28	102			36	375	35	580

Nota: Para el año 2006, no se dispone de información discriminada por tipo de educación.

Fuente: RA 2000/2008. DIE, DGPL, MED

Tabla 41: Superior no Universitario. Peso de la matricula de extranjeros en el total de alumnos según tipo de educación. Años 2000 al 2008

Tipo de Educación	2000	2001	2002	2003	2004	2006	2007	2008
TOTAL	1,8	1,9	1,8	1,9	1,8	1,3	2,5	3,2
Común	1,8	1,8	1,8	1,8	1,7		2,2	2,8
Artística	3,1	2,0	1,5	2,6	2,4		8,4	11,5

Nota: Para el año 2006, no se dispone de información discriminada por tipo de educación.

Fuente: RA 2000/2008. DIE, DGPL, MED

Tabla 42: Superior no Universitario. Peso de la matricula de extranjeros en el total de alumnos según tipo de educación y sector de gestión. Años 2000 al 2008

Tipo de Educación	2000		2001		2002		2003		2004		2006		2007		2008	
	E	P	E	P	E	P	E	P	E	P	E	P	E	P	E	P
TOTAL	1,5	2,1	1,6	2,0	1,8	1,8	1,8	1,9	2,0	1,7	0,6	1,6	2,5	2,5	2,9	3,4
Común	1,4	2,1	1,6	2,0	1,8	1,8	1,8	1,8	1,9	1,6			2,4	2,0	2,9	2,7
Artística	6,0	2,1	2,9	1,8	1,6	1,4	2,6	2,6	3,6	2,2			4,5	9,1	2,9	14,0

Nota: Para el año 2006, no se dispone de información discriminada por tipo de educación.

Fuente: RA 2000/2008. DIE, DGPL, MED

Tabla 43. Superior no Universitario. Unidades educativas con al menos un alumno extranjero según tipo de educación. Años 2000 al 2008

Tipo de Educación	2000	2001	2002	2003	2004	2006	2007	2008
Común	157	149	144	150	154		133	187
Artística	9	12	13	18	15		15	23

Nota: Para el año 2006, no se dispone de información discriminada por tipo de educación.

Fuente: RA 2000/2008. DIE, DGPL, MED

Tabla 44: Superior no Universitario. Unidades educativas con al menos un alumno extranjero según tipo de educación y sector de gestión. Años 2000 al 2008

Tipo de Educación	2000		2001		2002		2003		2004		2006		2007		2008	
	E	P	E	P	E	P	E	P	E	P	E	P	E	P	E	P
TOTAL	43	123	45	116	42	115	45	123	45	124	12	89	40	108	50	160
Común	40	117	42	107	39	105	42	108	42	112			37	96	46	141
Artística	3	6	3	9	3	10	3	15	3	12			3	12	4	19

Nota: Para el año 2006, no se dispone de información discriminada por tipo de educación.

Fuente: RA 2000/2008. DIE, DGPL, MED

Tabla 45: Superior no Universitario. Alumnos extranjeros según lugar de nacimiento por tipo de educación. Años 2000 al 2008

Tipo de Educación	País de origen	Años							
		2000	2001	2002	2003	2004	2006	2007	2008
CABA	Total	1.376	1.450	1.412	1.587	1.735	1.242	2.466	3.183
	Bolivia	244	287	293	335	329	232	438	601
	Brasil	116	97	103	111	96	24	85	168
	Chile	98	124	114	116	106	363	139	181
	Paraguay	156	150	150	200	222	120	266	354
	Perú	152	161	157	192	200	201	433	680
	Uruguay	257	273	254	295	312	109	223	268
	Resto de América	nc	nc	120	164	201	54	621	687
	Europa	nc	nc	122	129	139	94	138	167
	Asia	nc	nc	57	85	102	35	49	50
Otros	353	358	42	124	28	10	74	27	
Común	Total	1.323	1.382	1.357	1.549	1.605		2.055	2.568
	Bolivia	242	283	288	321	321		423	581
	Brasil	109	90	99	100	91		72	136
	Chile	97	117	108	106	102		95	123
	Paraguay	153	147	148	194	218		262	348
	Perú	148	158	155	190	196		396	629
	Uruguay	257	266	246	286	306		209	248
	Resto de América	nc	nc	104	132	132		380	313
	Europa	nc	nc	115	102	119		102	126
	Asia	nc	nc	56	80	94		42	45
Otros	317	321	38	120	26		74	19	
Artística	Total	53	68	55	38	130		411	615
	Bolivia	2	4	5	14	8		15	20
	Brasil	7	7	4	11	5		13	32
	Chile	1	7	6	10	4		44	58
	Paraguay	3	3	2	6	4		4	6
	Perú	4	3	2	2	4		37	51
	Uruguay		7	8	9	6		14	20
	Resto de América	nc	nc	16	32	69		241	374
	Europa	nc	nc	7	27	20		36	41
	Asia	nc	nc	1	5	8		7	5
Otros	36	37	4	4	2			8	

Nota: Para el año 2006, no se dispone de información discriminada por tipo de educación.

Fuente: RA 2000/2008. DIE, DGPL, MED

Tabla 46: Superior no Universitario. Alumnos extranjeros según lugar de nacimiento por tipo de educación y sector de gestión. Años 2000 al 2008

Tipo de Educación	País de origen	2000		2001		2002		2003		2004		2006		2007		2008	
		E	P	E	P	E	P	E	P	E	P	E	P	E	P	E	P
CABA	Total	476	900	534	916	590	822	647	940	723	1.012	208	1.034	839	1.627	920	2.263
	Bolivia	55	189	90	197	108	185	141	194	173	156	66	166	180	258	230	371
	Brasil	48	68	44	53	62	41	53	58	49	47	5	19	29	56	59	109
	Chile	33	65	37	87	35	79	33	83	36	70	18	345	40	99	45	136
	Paraguay	55	101	73	77	78	72	99	101	94	128	26	94	124	142	134	220
	Perú	29	123	35	126	44	113	53	139	57	143	40	161	130	303	180	500
	Uruguay	124	133	119	154	135	119	134	161	157	155	29	80	112	111	123	145
	Resto de América	nc	nc	nc	nc	44	76	60	104	63	138	11	43	91	530	63	624
	Europa	nc	nc	nc	nc	59	63	53	76	55	84	10	84	52	86	61	106
	Asia	nc	nc	nc	nc	19	38	28	57	27	75	1	34	16	33	14	36
Otros	132	18	136	222	6	36	27	97	12	16	2	8	65	9	11	16	
Común	Total	449	874	519	863	578	779	639	910	695	910			803	1.252	885	1.683
	Bolivia	55	187	89	194	106	182	136	185	170	151			179	244	229	352
	Brasil	44	65	43	47	61	38	50	50	46	45			26	46	56	80
	Chile	33	64	35	82	33	75	31	75	35	67			33	62	38	85
	Paraguay	52	101	72	75	78	70	97	97	94	124			122	140	134	214
	Perú	27	121	34	124	44	111	53	137	56	140			126	270	177	452
	Uruguay	124	133	117	149	132	114	132	154	156	150			107	102	120	128
	Resto de América	nc	nc	nc	nc	43	61	58	74	58	74			86	294	57	256
	Europa	nc	nc	nc	nc	56	59	47	55	48	71			47	55	52	74
	Asia	nc	nc	nc	nc	19	37	27	53	20	74			12	30	11	34
Otros	114		129	192	6	32	25	95	12	14			65	9	11	8	
Artística	Total	27	26	15	53	12	43	8	30	28	102			36	375	35	580
	Bolivia		2	1	3	2	3	5	9	3	5			1	14	1	19
	Brasil	4	3	1	6	1	3	3	8	3	2			3	10	3	29
	Chile		1	2	5	2	4	2	8	1	3			7	37	7	51
	Paraguay	3		1	2		2	2	4		4			2	2		6
	Perú	2	2	1	2		2	2	2	1	3			4	33	3	48
	Uruguay			2	5	3	5	2	7	1	5			5	9	3	17
	Resto de América	nc	nc	nc	nc	1	15	2	30	5	64			5	236	6	368
	Europa	nc	nc	nc	nc	3	4	6	21	7	13			5	31	9	32
	Asia	nc	nc	nc	nc		1	1	4	7	1			4	3	3	2
Otros	18	18	7	30		4	2	2		2						8	

Nota: Para el año 2006, no se dispone de información discriminada por tipo de educación.

Fuente: RA 2000/2008. DIE, DGPL, MED

Anexo II: Gráficos de evolución de la matrícula total y extranjera

Evolución de la matrícula de Educación Común.

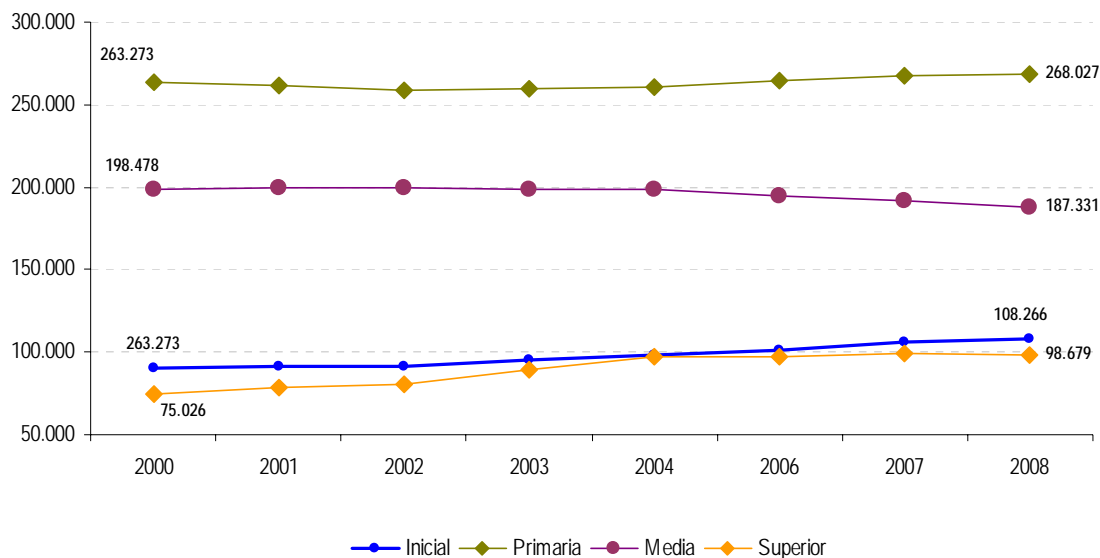

Fuente: RA 2000/2008. DIE, DGPL, MED

Evolución de la matrícula extranjera de Educación Común.

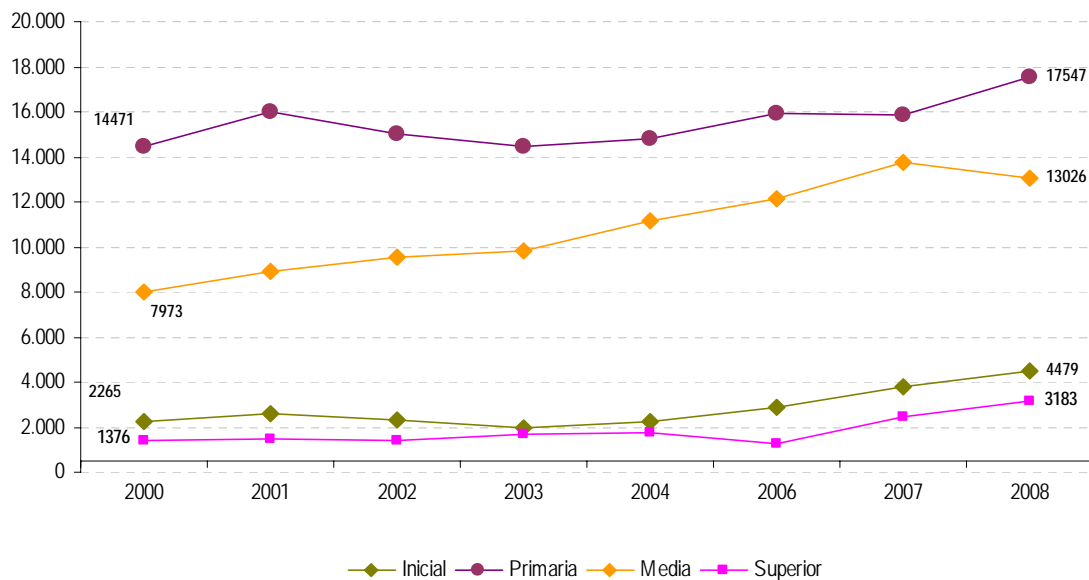

Fuente: RA 2000/2008. DIE, DGPL, MED

Inicial Común: Evolución de la matrícula por sector de gestión.



Fuente: RA 2000/2008. DIE, DGPL, MED

Inicial Común: Evolución de la matrícula extranjera por sector de gestión.

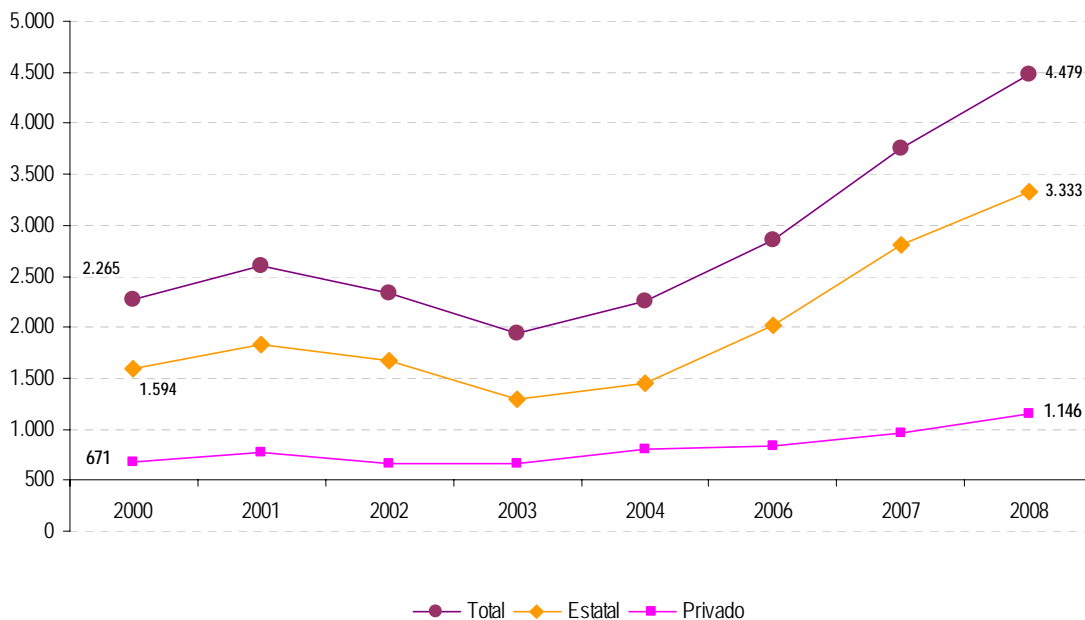

Fuente: RA 2000/2008. DIE, DGPL, MED

Primario Común: Evolución de la matrícula por sector de gestion

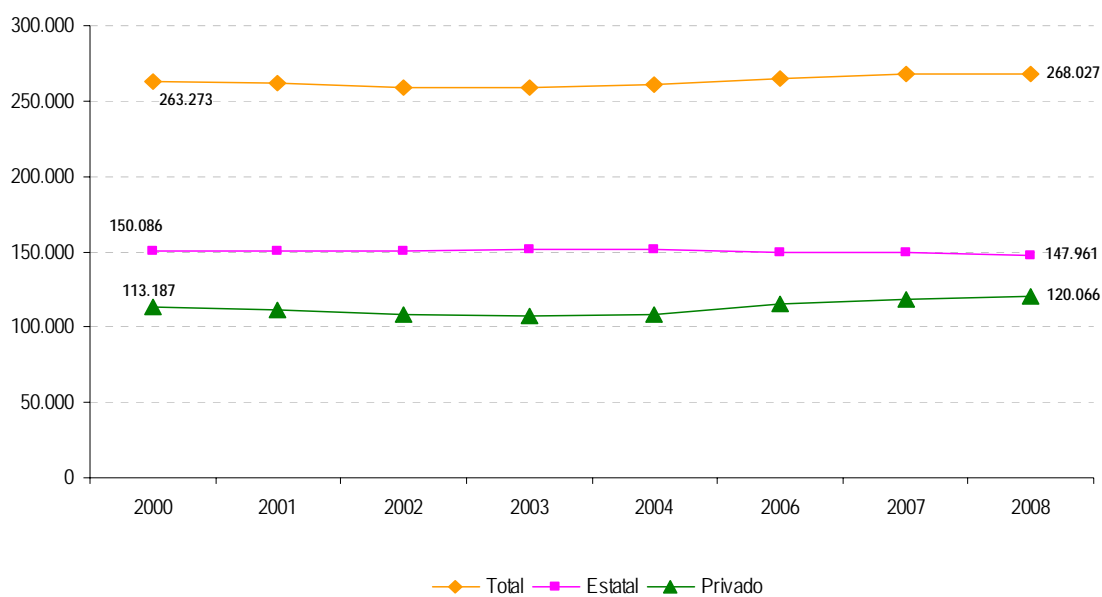

Fuente: RA 2000/2008. DIE, DGPL, MED

Primario Común: Evolución de la matrícula extranjera por sector de gestion

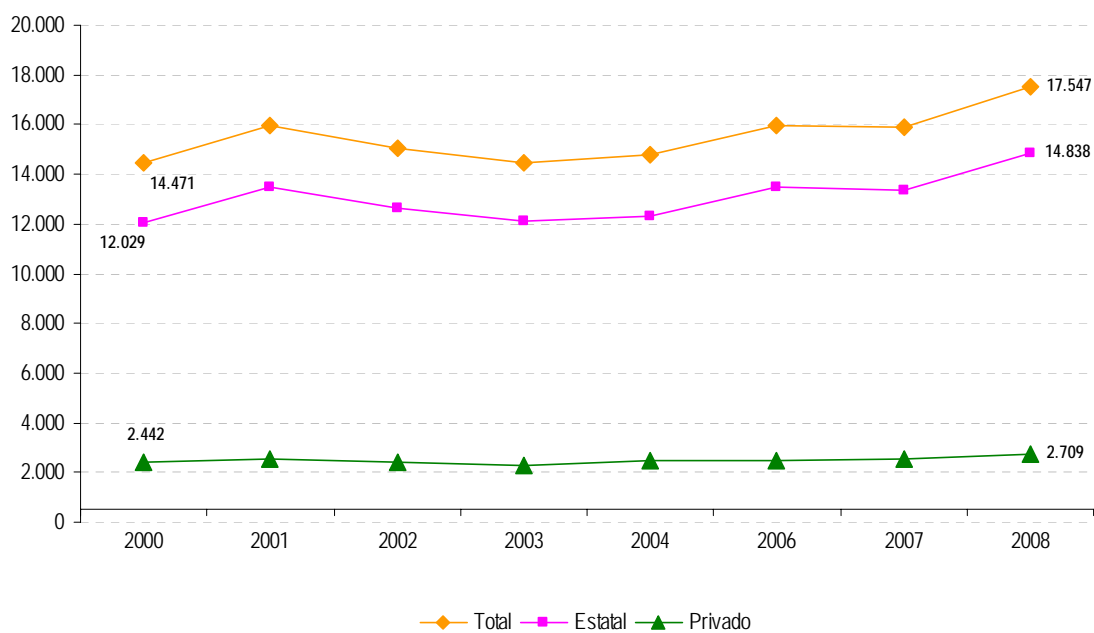

Fuente: RA 2000/2008. DIE, DGPL, MED

Medio Común: Evolución de la matrícula por sector de gestion



Fuente: RA 2000/2008. DIE, DGPL, MED

Medio Común: Evolución de la matrícula extranjera por sector de gestion



Fuente: RA 2000/2008. DIE, DGPL, MED

Superior no Universitario: Evolución de la matrícula por sector de gestión



Fuente: RA 2000/2008. DIE, DGPL, MED

Superior no Universitario: Evolución de la matrícula extranjera por sector de gestión

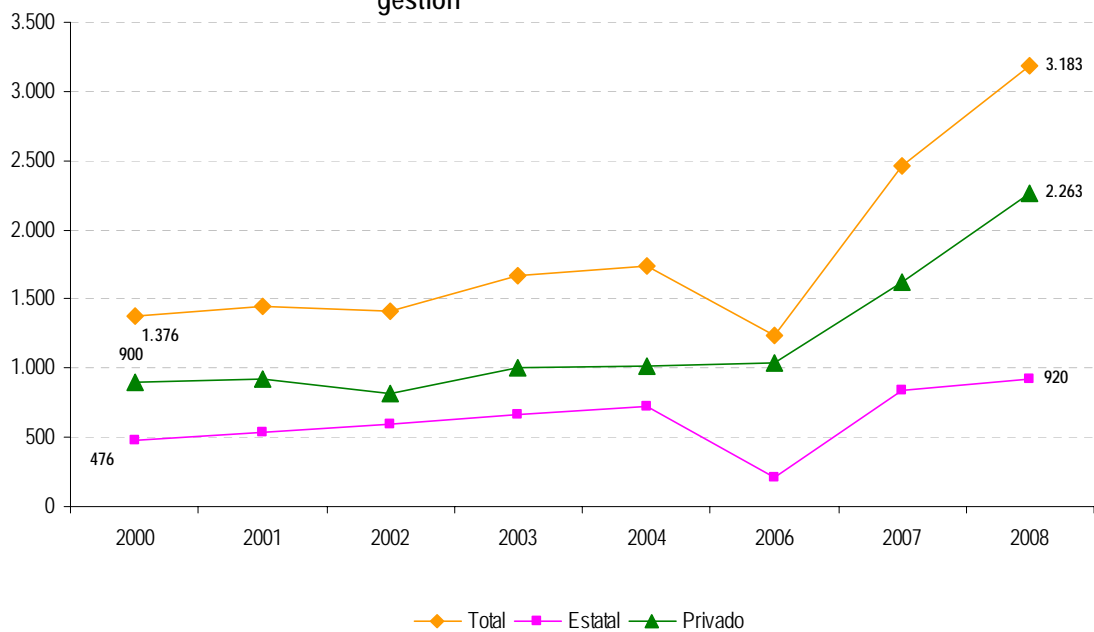

Fuente: RA 2000/2008. DIE, DGPL, MED

Anexo III: Estimaciones de población según grupos de edad por distrito escolar

Ciudad Autónoma de Buenos Aires. Estimación de la población de 5 a 17 años por edades simples, años calendarios y Distrito Escolar (DE). Período 2001-2010.

Fuente y aclaraciones metodológicas:

La estimación por edades simples, años calendarios y DE (Tabla 1) se apoya en las estimaciones y proyecciones anuales de población por sexo y grupos quinquenales de edad según DE de la Ciudad de Buenos Aires, elaboradas por la Dirección General de Estadística y Censos⁸ dentro del marco de las proyecciones de población total, por sexo y grupos de edad, realizadas por Instituto Nacional de Estadística y Censos (INDEC) para todas las jurisdicciones del país⁹ a la luz de los resultados del Censo Nacional de Población, Hogares y Viviendas de 2001.

A partir de las estimaciones y proyecciones anuales según DE, y mediante interpolación con métodos demográfico-matemáticos sugeridos por CELADE¹⁰, se obtuvo la población por edades simples de 5 a 17 años de la Ciudad Autónoma de Buenos Aires, y de cada uno de sus DE, para el período 2001-2010. Concretamente, fueron utilizados los Multiplicadores de Sprague para descomponer los grupos quinquenales en edades simples para cada año calendario del período 2001-2010.

A los fines de este estudio no se presenta la población de 0 a 4 años en edades simples - las que se realizan mediante otros métodos más complejos- ya que se toma en conjunto la edad 0 a 5 correspondiente al Nivel Inicial.

Habida cuenta que las proyecciones de población se realizan en el marco del comportamiento de los fenómenos demográficos observados en el decenio 1991/2001 y el quinquenio 1996/2001 y, a su vez, que la apertura por edad simple y por distrito escolar incrementa la posibilidad de error, se recomienda al lector tener presente que estas estimaciones pueden sufrir variaciones a partir de los resultados del próximo censo nacional 2010.

En la tabla 1 se presentan, por distrito escolar, la población por edad escolar de los años 2001, 2005 y 2008.

⁸ DGEyC (2005): Estimaciones y proyecciones anuales de la población de la Ciudad de Buenos Aires a lo largo del período 2001-2010, por sexo y grupos quinquenales de edad, según Distritos Escolares. Informe de Resultados N° 229.

⁹ INDEC (2005): Proyecciones provinciales de población por sexo y grupos de edad 2001-2015. Serie análisis demográfico N° 31.

¹⁰ CELADE (1994). Un procedimiento para obtener la población por edades simples y años calendarios, a partir de poblaciones por grupos quinquenales de edad y para cada 5 años. LC/DEM/R.226, Serie A N° 298.

Tabla 1: Ciudad de Buenos Aires: 2001/2005 y 2008. Estimación de la población de 0 a 17 años según grupos de edad escolar y distrito escolar.

CABA	EDAD	2001	2005	2008	Var01/08	DE	2001	2005	2008	Var01/08
	0 a 5	208.115	234.065	241.033	15,8		7.269	8.183	8.439	16,1
6 a 12	243.277	240.959	257.858	6,0	11	9.137	8.640	9.110	-0,3	
13 a 17	192.472	180.911	174.952	-9,1		7.572	6.931	6.487	-14,3	
1	0 a 5	15.768	18.466	19.178	21,6	12	8.068	8.918	9.181	13,8
	6 a 12	17.150	17.750	19.705	14,9		9.694	9.516	10.008	3,2
	13 a 17	14.791	12.877	12.631	-14,6		7.337	7.122	6.944	-5,4
2	0 a 5	16.092	21.599	23.208	44,2	13	9.189	9.973	10.178	10,8
	6 a 12	17.774	18.098	21.376	20,3		11.227	10.894	11.299	0,6
	13 a 17	14.236	13.211	12.865	-9,6		8.506	8.273	7.990	-6,1
3	0 a 5	9.498	11.422	11.933	25,6	14	6.943	7.308	7.413	6,8
	6 a 12	10.229	10.626	11.976	17,1		8.573	8.229	8.445	-1,5
	13 a 17	7.455	7.440	7.436	-0,3		6.963	6.445	6.118	-12,1
4	0 a 5	7.686	9.207	9.636	25,4	15	6.858	7.389	7.530	9,8
	6 a 12	8.629	8.822	9.746	12,9		8.852	8.228	8.467	-4,3
	13 a 17	6.222	6.221	6.232	0,2		7.406	6.751	6.251	-15,6
5	0 a 5	9.886	10.245	10.299	4,2	16	5.354	5.604	5.703	6,5
	6 a 12	11.239	11.377	11.803	5,0		7.271	6.612	6.597	-9,3
	13 a 17	8.004	8.145	8.099	1,2		6.130	5.541	5.099	-16,8
6	0 a 5	11.853	13.338	13.705	15,6	17	7.591	8.566	8.842	16,5
	6 a 12	13.279	13.500	14.608	10,0		9.866	9.152	9.561	-3,1
	13 a 17	10.058	9.759	9.620	-4,4		8.394	7.524	6.958	-17,1
7	0 a 5	11.070	12.165	12.432	12,3	18	6.664	7.070	7.156	7,4
	6 a 12	13.147	12.805	13.599	3,4		8.586	7.967	8.151	-5,1
	13 a 17	10.912	9.969	9.439	-13,5		7.365	6.591	6.059	-17,7
8	0 a 5	9.101	9.962	10.164	11,7	19	12.474	12.547	12.514	0,3
	6 a 12	10.721	10.508	11.155	4,0		13.656	14.267	14.654	7,3
	13 a 17	8.939	8.122	7.720	-13,6		8.724	9.571	9.892	13,4
9	0 a 5	16.300	18.551	19.132	17,4	20	7.186	7.842	7.990	11,2
	6 a 12	18.596	18.691	20.233	8,8		9.009	8.598	8.887	-1,4
	13 a 17	15.398	13.925	13.499	-12,3		6.810	6.668	6.373	-6,4
10	0 a 5	14.781	16.567	17.016	15,1	21	8.484	9.140	9.382	10,6
	6 a 12	17.177	17.024	18.268	6,4		9.466	9.654	10.211	7,9
	13 a 17	14.699	13.017	12.442	-15,4		6.553	6.807	6.796	3,7

Fuente: Elaboración propia. DlyE, DGPL, Ministerio de Educación de la Ciudad de Buenos Aires.

La ciudad de Buenos Aires se encuentra en una etapa avanzada de la transición demográfica, la cual se describe como un proceso de larga duración que transcurre entre dos situaciones extremas: una inicial, de bajo crecimiento demográfico pero con altas tasas de natalidad y mortalidad, y otra final, de bajo crecimiento pero con niveles también bajos en las respectivas tasas. La característica de este tipo de población es presentar una base angosta y una cúspide ancha en su graficación mediante una pirámide poblacional.

La población porteña presenta una dinámica demográfica particular: por un lado, una estructura etaria envejecida con baja fecundidad y un importante peso de su población de 65 años y más y, por otro, un tamaño poblacional que se ha mantenido constante durante décadas cercano a los 3 millones de habitantes, con una tasa de crecimiento prácticamente nula y en algunos períodos negativa.

Como se mencionara anteriormente, a partir de las proyecciones de población realizadas por el INDEC por grupos quinquenales de edad y sexo, para cada una de las jurisdicciones

al año 2015, la DGEyC de la Ciudad de Buenos, elaboró las estimaciones y proyecciones anuales de población por sexo y edades quinquenales para cada uno de los distritos escolares, para el período 2001 / 2010¹¹.

Tomando en cuenta hipótesis de evolución futura de las variables demográficas, se espera que en el año 2010 la ciudad de Buenos Aires alcance los 3.058.309 habitantes, es decir que entre 2001 (año base de las proyecciones nacional y provinciales) y el año 2010 la población sólo crecerá en total 63.912 personas durante todo el período.

Perspectiva futura de la población de 0 a 17 años

A partir del método explicitado precedentemente, se desagregó la población por edades simples y se reagrupó en función de las edades teóricas correspondientes a la estructura educativa de la ciudad: Nivel Inicial de 0 a 5 años; Nivel Primario de 6 a 12 años y Nivel Secundario de 13 a 17 años.

Para el año 2001 se estima que la población en edad escolar (0 a 17 años) asciende a 643.863 niños y adolescentes. Para el 2008 el mismo grupo de edad crecerá en 29.980 aumentando ese grupo a 673.843. Este crecimiento equivale a un 4.7%.

Al desagregar las edades se observa que el crecimiento de los tres grupos de edades considerados, no es homogéneo, es decir, no se observa un crecimiento positivo en cada uno de los grupos de edad considerados.

Edad 0 a 5 años:

Este grupo de edad es el que supone el mayor impacto poblacional. La variación prevista en función del crecimiento operado entre el 2001 y 2008 es del 15.8%. Los distritos de mayor crecimiento y por encima del total de la ciudad son: el 1, 2, 3, 4, 9, 11 y el 17.

Edad 6 a 12 años

También aumenta la población de edad 6 a 12, con un 6% más respecto a lo estimado en 2001. Los distritos en los que se espera un crecimiento mayor que el total ciudad son: 1, 2, 3, 4, 6, 9, 19 y 21. En los distritos 11, 14, 15, 16, 17, 18 y 20 se estima un descenso de la población.

Edad 13 a 17:

En cuanto a la edad 13 a 17 -correspondiente al nivel medio- se proyecta una disminución pronunciada, en el orden del 9% respecto al 2001. Es decir, se estima que al 2008 reside en la ciudad casi una décima parte menos de adolescentes que en 2001.

No en todos los distritos se espera que la población de ese grupo de edad descienda. En los distritos 4 y 5 se presume un leve crecimiento (0.2% y 1.2%, respectivamente) pero en el 19 aumentará significativamente (13.4%).

¹¹ En particular, en las estimaciones y proyecciones realizadas por la DGEyC, se tuvo en cuenta el comportamiento diferencial de la fecundidad por DE según fuera observado entre los años 2000 y 2004. Este conjunto de tasas de fecundidad fue ajustado y proyectado siguiendo la hipótesis de fecundidad adoptada por INDEC para la Ciudad de Buenos Aires. Los niveles de mortalidad y los saldos migratorios, ambos por sexo y edad, han sido derivados de las tablas de mortalidad y de los supuestos específicos que formularan INDEC para la Ciudad de Buenos Aires.