

Gobierno de la Ciudad de Buenos Aires, Secretaría de Educación, Subsecretaría de Educación,  
Dirección General de Planeamiento, Dirección de Investigación, Departamento de Estadística

*Estadísticas de la Educación. Cifras definitivas*

***Serie I: Relevamiento Anual 2001. Niveles de Enseñanza***

***N° 4: Nivel Superior no Universitario: Educación Común y Artística. Sectores Estatal y Privado.***

Los interesados en acceder a información o a publicaciones editadas por la Dirección de Investigación pueden remitirse a nuestro **Centro de Información y Documentación Educativa** (CINDE) ubicado en Bartolomé Mitre 1249, Pta. Baja, en el horario de 9,30 a 18,30 hs o acceder al área de educación en la página web de la Ciudad de Buenos Aires, **[www.buenosaires.gov.ar](http://www.buenosaires.gov.ar)**.

## GOBIERNO DE LA CIUDAD DE BUENOS AIRES

*Jefe de Gobierno*  
*Dr. Aníbal Ibarra*

Vicejefe de Gobierno  
*Sr. Jorge Telerman*

Secretario de Educación  
*Lic. Roxana Perazza*

Subsecretaria de Educación  
*Lic. Flavia Terigi*

Directora General de Planeamiento  
Lic. Florencia Finnegan

Directora de Investigación  
*Dra. Ingrid Sverdllick*

# DEPARTAMENTO DE ESTADÍSTICA

Jefa del Departamento: Nora Biasetti

## Áreas

1. **Diseño conceptual y gráfico de cuestionarios**

Malena Beer, Norberto Cortellini, Liliana Federico, Esteban Foulkes, Rosana Grazioli, María José Llanos Pozzi, Nancy Montes, Román Mussi, Hilda Tripichio, Federico Vocos.

2. **Distribución, recuperación y archivo de cuestionarios; actualización de datos del Registro de Establecimientos**

Hilda Tripichio, Jorge Ylla.

3. **Control de la coherencia interna de los cuestionarios, carga de datos y consistencia de la información. Actualización de la base Registro de Establecimientos**

Sergio Benítez, Norberto Cortellini, Liliana Federico, María Alba González, Rosana Grazioli, Andrea Miérez, Nancy Montes, Paulo Pochelu, Susana Rodríguez.

4. **Acondicionamiento de bases y procesamiento**

Ricardo Donaire, Andrea Miérez, Iván Silvero Salgueiro, María Florencia Sourrouille, Ethel Terreno, Federico Vocos.

5. **Diseño conceptual y elaboración de publicaciones**

Rosario Austral, Malena Beer, Adriana Fassio, Laura Lentini, María José Llanos Pozzi, Marta Nuza.

*Boletines y trípticos:* Norberto Cortellini, Nancy Montes, Luisa Iñigo.

6. **Procesamiento de datos y elaboración de informes**

Luisa Iñigo, María Florencia Sourrouille.

7. **Desarrollo de sistemas y apoyo técnico**

Leonardo Charamone, Román Mussi.

## Colaboraron

*Diseño de tapa:* Patricia Ferrari y Laura Lentini sobre una idea de Gumersindo Serrano Gómez

*Elaboración de mapas:* Mónica Alustiza y Walter González.

***Queremos agradecerle a Graciela Morgade por el apoyo brindado durante su gestión como Directora de Investigación durante el período de realización de esta publicación.***

## **ESTADÍSTICAS DE LA EDUCACIÓN**

### **Listado de Series con datos correspondientes a 2000-2001**

♦ ***Serie I.: Relevamiento Anual 2000.***  
***Niveles de Enseñanza***

- N° 1: Nivel Inicial: Educación Común y Especial. Sectores Público y Privado.
- N° 2: Nivel Primario: Educación Común, de Adultos y Especial. Sectores Público y Privado.
- N° 3: Nivel Medio: Educación Común, de Adultos, Artística y Especial. Sectores Público y Privado.
- N° 4: Nivel Superior No Universitario: Educación Común y Artística. Sectores Público y Privado.
- N° 5: Educación Especial: Niveles Inicial, Primario y Medio. Sectores Público y Privado.
- N° 6: Educación de Adultos: Niveles Primario y Medio. Sectores Público y Privado.
- N° 7: Educación Artística: Niveles Medio y Superior No Universitario. Sectores Público y Privado.

***Otras Ofertas Educativas***

- N° 8: Características Generales de las Otras Ofertas Educativas dependientes de la Secretaría de Educación del Gobierno de la Ciudad de Buenos Aires. Sectores Público y Privado.

***Características Generales.***

- N° 9: Características Generales de los Servicios Educativos dependientes de la Secretaría de Educación del Gobierno de la Ciudad de Buenos Aires. Niveles de Enseñanza y Otras Ofertas Educativas. Sectores Público y Privado.

♦ ***Serie I.: Relevamiento Anual 2001.***  
***Niveles de Enseñanza***

- N° 1: Nivel Inicial: Educación Común y Especial. Sectores Estatal y Privado.
- N° 2: Nivel Primario: Educación Común, de Adultos y Especial. Sectores Estatal y Privado.
- N° 3: Nivel Medio: Educación Común, de Adultos, Artística y Especial. Sectores Estatal y Privado.
- N° 4: Nivel Superior No Universitario: Educación Común y Artística. Sectores Estatal y Privado.
- N° 5: Educación Especial: Niveles Inicial, Primario y Medio. Sectores Estatal y Privado.
- N° 6: Educación de Adultos: Niveles Primario y Medio. Sectores Estatal y Privado.
- N° 7: Educación Artística: Niveles Medio y Superior No Universitario. Sectores Estatal y Privado.

### ***Otras Ofertas Educativas***

- N° 8: Características Generales de las Otras Ofertas Educativas dependientes de la Secretaría de Educación del Gobierno de la Ciudad de Buenos Aires. Sectores Estatal y Privado.

### ***Características Generales.***

- N° 9: Características Generales de los Servicios Educativos dependientes de la Secretaría de Educación del Gobierno de la Ciudad de Buenos Aires. Niveles de Enseñanza y Otras Ofertas Educativas. Sectores Estatal y Privado.

### ♦ ***Serie II.: Matrícula Inicial y Final 2000-2001.***

#### ***Niveles de Enseñanza***

- N° 1: Educación Común. Nivel Inicial. Sector Estatal.
- N° 2: Educación Común y de Adultos. Nivel Primario. Sector Estatal.
- N° 3: Educación Común, de Adultos y Artística. Nivel Medio. Sector Estatal.
- N° 4: Educación Especial. Niveles Inicial, Primario y Medio. Sector Estatal.

### ♦ ***Serie III.: Cuadernos Especiales.***

- Educación de Jóvenes y Adultos en la Ciudad Autónoma de Buenos Aires. 1996-2000.

### ♦ ***Serie IV.: Datos Provisorios***

- Serie I. B. Relevamiento de Matrícula Inicial 2000. Educación Común. Niveles de Enseñanza. Datos Provisorios. N° 2: Nivel Primario: sector público.
- Serie I. B. Relevamiento de Matrícula Inicial 2000. Educación Común. Niveles de Enseñanza. Datos Provisorios. N° 3: Nivel Medio: sector público.
- N°1 Relevamiento de Matrícula Inicial 2001. Niveles de Enseñanza. Características Generales de los Niveles de Enseñanza. Sector Público. Datos Provisorios.

<b>1. ÍNDICE</b>	<b>I</b>
<b>2. PRESENTACIÓN</b>	<b>XI</b>
<b>3. INTRODUCCIÓN</b>	<b>XII</b>
<b>4. ASPECTOS METODOLÓGICOS. Universo y subuniversos</b>	<b>XII</b>
<b>5. ANÁLISIS DE LA INFORMACIÓN</b>	<b>XV</b>
<b>6. ABREVIATURAS</b>	<b>XXXIV</b>
<b>7. REFERENCIA DE LOS CUADROS</b>	<b>XXXIV</b>
<b>8. CUADROS ESTADÍSTICOS</b>	<b>XXXV</b>
<b>8.1. CARACTERÍSTICAS GENERALES</b>	<b>1</b>
Cuadro 1.      Unidades educativas, secciones, alumnos matriculados, cargos docentes y horas cátedra semanales de la planta orgánico-funcional (P.O.F.) por sector según distrito escolar	<b>2</b>
Cuadro 2.      Unidades educativas, secciones, alumnos matriculados, cargos docentes y horas cátedra semanales de la planta orgánico-funcional (P.O.F.) por tipo de educación según distrito escolar	<b>3</b>

<b>8.2. SECTOR ESTATAL</b>	<b>4</b>
Cuadro 3. Unidades educativas, secciones, alumnos matriculados, cargos docentes y horas cátedra semanales de la planta orgánico-funcional (P.O.F.) por dependencia funcional según distrito escolar	<b>5</b>
Cuadro 4. Unidades educativas, secciones, alumnos matriculados, cargos docentes y horas cátedra semanales de la planta orgánico-funcional (P.O.F.) por dependencia funcional según centro de gestión y participación	<b>6</b>
<b>8.2.1. Unidades educativas</b>	<b>7</b>
Cuadro 5. Unidades educativas por dependencia funcional y tipo de establecimiento según distrito escolar	<b>8</b>
<b>8.2.2. Establecimientos que ofrecen principalmente títulos de formación docente</b>	<b>9</b>
<b>8.2.2.1. Alumnos matriculados</b>	<b>10</b>
Cuadro 6. ESCUELAS NORMALES SUPERIORES. Alumnos matriculados por rama según nombre de la carrera	<b>11</b>
Cuadro 7. INSTITUTOS SUPERIORES. Alumnos matriculados por tipo de carrera y rama según nombre de la carrera	<b>12</b>
Cuadro 8. ESCUELAS NORMALES SUPERIORES Alumnas matriculadas mujeres por rama según nombre de la carrera	<b>13</b>
Cuadro 9. INSTITUTOS SUPERIORES Alumnas matriculadas mujeres por tipo de carrera y rama según nombre de la carrera	<b>14</b>
Cuadro 10. ESCUELAS NORMALES SUPERIORES, Alumnos matriculados varones por rama según nombre de la carrera	<b>15</b>
Cuadro 11. INSTITUTOS SUPERIORES, Alumnos matriculados varones por tipo de carrera y rama según nombre de la carrera	<b>16</b>
Cuadro 12. Alumnos matriculados por tipo de establecimiento y tipo de carrera según centro de gestión y participación	<b>17</b>
Cuadro 13. Alumnos matriculados por tipo de establecimiento según edad	<b>18</b>
Cuadro 14. Alumnos matriculados por tipo de carrera y año de estudio según tipo de establecimiento	<b>19</b>
Cuadro 15. ESCUELAS NORMALES SUPERIORES E INSTITUTOS SUPERIORES. Alumnos matriculados por sexo según nombre de la carrera	<b>20</b>
Cuadro 16. Distribución porcentual de los alumnos matriculados por país de origen según tipo de establecimiento y distrito escolar	<b>21</b>



<b>Alumnos matriculados que deben cursar materias de años anteriores</b>	<b>22</b>
Cuadro 17. ESCUELAS NORMALES SUPERIORES E INSTITUTOS SUPERIORES. Porcentaje de alumnos matriculados en carreras de grado que deben cursar materias de años anteriores, alumnos matriculados en carreras de grado que deben cursar materias de años anteriores y total de alumnos matriculados en carreras de grado según tipo de establecimiento	<b>23</b>
Cuadro 18. ESCUELAS NORMALES SUPERIORES E INSTITUTOS SUPERIORES. Alumnos matriculados en carreras de grado que deben cursar materias de años anteriores y total de alumnos matriculados en carreras de grado por año de estudio según nombre de la carrera	<b>24</b>
Cuadro 19. ESCUELAS NORMALES SUPERIORES. Alumnos matriculados en carreras de grado que deben cursar materias de años anteriores y total de alumnos matriculados en carreras de grado por año de estudio según nombre de la carrera	<b>25</b>
Cuadro 20. INSTITUTOS SUPERIORES. Alumnos matriculados en carreras de grado que deben cursar materias de años anteriores y total de alumnos matriculados en carreras de grado por año de estudio según nombre de la carrera	<b>26</b>
<b>Alumnos matriculados nuevos ingresantes</b>	<b>27</b>
Cuadro 21. ESCUELAS NORMALES SUPERIORES E INSTITUTOS SUPERIORES. Alumnos matriculados nuevos ingresantes por tipo de carrera según nombre de la carrera	<b>28</b>
Cuadro 22. Alumnos matriculados nuevos ingresantes por tipo de establecimiento y sexo según nombre de la carrera	<b>29</b>
<b>8.2.2.2. Alumnos egresados desde abril de 2000 hasta marzo de 2001</b>	<b>30</b>
Cuadro 23. Alumnos egresados desde abril de 2000 hasta marzo de 2001 por tipo de carrera y sexo según tipo de establecimiento y nombre de la carrera	<b>31</b>
Cuadro 24. Alumnos egresados desde abril de 2000 hasta marzo de 2001 por tipo de establecimiento según nombre de la carrera y nombre del título	<b>32</b>
Cuadro 25. ESCUELAS NORMALES SUPERIORES. FORMACIÓN DOCENTE. Alumnos egresados desde abril de 2000 hasta marzo de 2001 por sexo según rama, nombre de la carrera y nombre del título	<b>35</b>
Cuadro 26. ESCUELAS NORMALES SUPERIORES. FORMACIÓN TÉCNICA. Alumnos egresados desde abril de 2000 hasta marzo de 2001 por sexo según rama, nombre de la carrera y nombre del título	<b>36</b>
Cuadro 27. INSTITUTOS SUPERIORES. FORMACIÓN DOCENTE. Alumnos egresados desde abril de 2000 hasta marzo de 2001 por tipo de carrera y sexo según rama, nombre de la carrera y nombre del título	<b>37</b>
Cuadro 28. INSTITUTOS SUPERIORES. FORMACIÓN TÉCNICA. Alumnos egresados desde abril de 2000 hasta marzo de 2001	<b>39</b>

por tipo de carrera y sexo según rama, nombre de la carrera y nombre del título

### **8.2.3. Establecimientos que ofrecen exclusivamente títulos de formación técnica** **40**

#### **8.2.3.1. Alumnos matriculados** **41**

Cuadro 29.	CENTROS EDUCATIVOS DE NIVEL Terciario. Alumnos matriculados por tipo de carrera y rama según nombre de la carrera	<b>42</b>
Cuadro 30.	CENTROS EDUCATIVOS DE NIVEL Terciario. Alumnas matriculadas mujeres por tipo de carrera y rama según nombre de la carrera	<b>43</b>
Cuadro 31.	CENTROS EDUCATIVOS DE NIVEL Terciario. Alumnos matriculados varones por tipo de carrera y rama según nombre de la carrera	<b>44</b>
Cuadro 32.	CENTROS EDUCATIVOS DE NIVEL Terciario. Alumnos matriculados por tipo de carrera según centro de gestión y participación	<b>45</b>
Cuadro 33.	CENTROS EDUCATIVOS DE NIVEL Terciario. Alumnos matriculados según edad	<b>46</b>
Cuadro 34.	CENTROS EDUCATIVOS DE NIVEL Terciario. Alumnos matriculados por tipo de carrera según año de estudio	<b>47</b>
Cuadro 35.	CENTROS EDUCATIVOS DE NIVEL Terciario. Alumnos matriculados por sexo según nombre de la carrera	<b>48</b>
Cuadro 36.	CENTROS EDUCATIVOS DE NIVEL Terciario. Distribución porcentual de los alumnos matriculados por país de origen según distrito escolar	<b>49</b>

#### *Alumnos matriculados que deben cursar materias de años anteriores* **50**

Cuadro 37.	CENTROS EDUCATIVOS DE NIVEL Terciario. Porcentaje de alumnos matriculados en carreras de grado que deben cursar materias de años anteriores, alumnos matriculados en carreras de grado que deben cursar materias de años anteriores y total de alumnos matriculados en carreras de grado según distrito escolar	<b>51</b>
Cuadro 38.	CENTROS EDUCATIVOS DE NIVEL Terciario. Alumnos matriculados en carreras de grado que deben cursar materias de años anteriores y total de alumnos matriculados en carreras de grado por año de estudio según nombre de la carrera	<b>52</b>

<i>Alumnos matriculados nuevos ingresantes</i>	<b>53</b>
Cuadro 39. CENTROS EDUCATIVOS DE NIVEL Terciario. Alumnos matriculados nuevos ingresantes por tipo de carrera según nombre de la carrera	<b>54</b>
Cuadro 40. CENTROS EDUCATIVOS DE NIVEL Terciario. Alumnos matriculados nuevos ingresantes por sexo según nombre de la carrera	<b>55</b>
<b>8.2.3.2. Alumnos egresados desde abril de 2000 hasta marzo de 2001</b>	<b>56</b>
Cuadro 41. CENTROS EDUCATIVOS DE NIVEL Terciario. Alumnos egresados desde abril de 2000 hasta marzo de 2001 por sexo según nombre de la carrera	<b>57</b>
Cuadro 42. CENTROS EDUCATIVOS DE NIVEL Terciario. Alumnos egresados desde abril de 2000 hasta marzo de 2001 por sexo según rama, nombre de la carrera y nombre del título	<b>58</b>
<b>8.2.4. Cargos y horas cátedra semanales</b>	<b>60</b>
Cuadro 43. Total de cargos docentes de la planta orgánico-funcional (P.O.F.) por tipo de función según distrito escolar	<b>61</b>
Cuadro 44. Cargos docentes cubiertos de la planta orgánico funcional (P.O.F) por dependencia funcional y situación de revista según distrito escolar	<b>62</b>
Cuadro 45. Horas cátedra semanales cubiertas de la planta orgánico funcional (P.O.F) por dependencia funcional y situación de revista según distrito escolar	<b>63</b>
Cuadro 46. Porcentaje de cargos docentes cubiertos y total de cargos docentes de la planta orgánico-funcional (P.O.F.) por dependencia funcional y tipo de establecimiento según distrito escolar	<b>64</b>
Cuadro 47. Porcentaje de horas cátedra semanales cubiertas y total de horas cátedra semanales de la planta orgánico-funcional (P.O.F.) por dependencia funcional y tipo de establecimiento según distrito escolar	<b>65</b>
Cuadro 48. Cargos docentes cubiertos de la planta orgánico-funcional (P.O.F.) por situación de revista según tipo de función y cargo	<b>66</b>
Cuadro 49. Porcentaje de cargos docentes cubiertos de la planta orgánico-funcional (P.O.F.) atendidos por suplentes sobre el total de cargos cubiertos según distrito escolar	<b>67</b>
Cuadro 50. Porcentaje de horas cátedra semanales cubiertas de la planta orgánico-funcional (P.O.F.) atendidas por suplentes sobre el total de horas cátedra semanales cubiertas y horas cátedra semanales atendidas por contratados por condición de pertenencia a la P.O.F. según distrito escolar	<b>68</b>

Cuadro 51.	Total de cargos no docentes por tipo de cargo según distrito escolar	69
<b>8.3. SECTOR PRIVADO</b>		<b>70</b>
Cuadro 52.	Unidades educativas, secciones, alumnos matriculados, cargos docentes y horas cátedra semanales de la planta orgánico-funcional (P.O.F.) por tipo de educación según distrito escolar	71
Cuadro 53.	EDUCACIÓN COMÚN. Unidades educativas, secciones, alumnos matriculados, cargos docentes y horas cátedra semanales de la planta orgánico-funcional (P.O.F.) según centro de gestión y participación	72
<b>8.3.1. Unidades educativas</b>		<b>73</b>
Cuadro 54.	Unidades educativas por tipo de educación según distrito escolar	74
<b>8.3.2. Establecimientos que ofrecen exclusivamente títulos de formación docente</b>		<b>75</b>
<b>8.3.2.1. Alumnos matriculados</b>		<b>76</b>
Cuadro 55.	Alumnos matriculados por tipo de carrera y rama según nombre de la carrera	77
Cuadro 56.	Alumnas matriculadas mujeres por tipo de carrera y rama según nombre de la carrera	78
Cuadro 57.	Alumnos matriculados varones por tipo de carrera y rama según nombre de la carrera	79
Cuadro 58.	EDUCACIÓN COMÚN. Alumnos matriculados por tipo de carrera según centro de gestión y participación	80
Cuadro 59.	Alumnos matriculados por tipo de carrera según edad	81
Cuadro 60.	Alumnos matriculados por año de estudio según tipo de carrera	82
Cuadro 61.	Alumnos matriculados por sexo según nombre de la carrera	83
Cuadro 62.	Distribución porcentual de los alumnos matriculados por país de origen según distrito escolar	84

<b><i>Alumnos matriculados que deben cursar materias de años anteriores</i></b>	<b>85</b>
Cuadro 63. Porcentaje de alumnos matriculados que deben cursar materias de años anteriores, alumnos matriculados que deben cursar materias de años anteriores y total de alumnos matriculados según tipo de educación	<b>86</b>
Cuadro 64. Alumnos matriculados que deben cursar materias de años anteriores y total de alumnos matriculados por año de estudio según nombre de la carrera	<b>87</b>
Cuadro 65. Alumnos matriculados que deben cursar materias de años anterior es por año de estudio según tipo de educación	<b>88</b>
<b><i>Alumnos matriculados nuevos ingresantes</i></b>	<b>89</b>
Cuadro 66. Alumnos matriculados nuevos ingresantes por tipo de carrera y sexo según nombre de la carrera	<b>90</b>
<b><i>8.3.2.2. Alumnos egresados desde abril de 2000 hasta marzo de 2001</i></b>	<b>91</b>
Cuadro 67. Alumnos egresados desde abril de 2000 hasta marzo de 2001 por tipo de carrera y sexo según nombre de la carrera	<b>92</b>
Cuadro 68. Alumnos egresados desde abril de 2000 hasta marzo de 2001 por tipo de educación según nombre de la carrera y nombre del título	<b>93</b>
Cuadro 69. Alumnos egresados desde abril de 2000 hasta marzo de 2001 por tipo de carrera y sexo según rama, nombre de la carrera y nombre del título	<b>95</b>
<b><i>8.3.3. Establecimientos que ofrecen exclusivamente títulos de formación técnica</i></b>	<b>97</b>
<b><i>8.3.3.1. Alumnos matriculados</i></b>	<b>98</b>
Cuadro 70. Alumnos matriculados por tipo de carrera y rama según nombre de la carrera	<b>99</b>
Cuadro 71. Alumnas matriculadas mujeres por tipo de carrera y rama según nombre de la carrera	<b>101</b>
Cuadro 72. Alumnos matriculados varones por tipo de carrera y rama según nombre de la carrera	<b>103</b>
Cuadro 73. EDUCACIÓN COMÚN. Alumnos matriculados por tipo de carrera según centro de gestión y participación	<b>105</b>
Cuadro 74. Alumnos matriculados por tipo de carrera según edad	<b>106</b>

Cuadro 75.	Alumnos matriculados por año de estudio según tipo de carrera	107
Cuadro 76.	Alumnos matriculados por sexo según nombre de la carrera	108
Cuadro 77.	Distribución porcentual de los alumnos matriculados por país de origen según distrito escolar	110
<i>Alumnos matriculados que deben cursar materias del años anteriores</i>		111
Cuadro 78.	Porcentaje de alumnos matriculados que deben cursar materias de años anteriores, alumnos matriculados que deben cursar materias de años anteriores y total de alumnos matriculados según tipo de educación	112
Cuadro 79.	Alumnos matriculados que deben cursar materias de años anteriores y total de alumnos matriculados por año de estudio según nombre de la carrera	113
Cuadro 80.	Alumnos matriculados que deben cursar materias de años anterior es por año de estudio según tipo de educación	115
<i>Alumnos matriculados nuevos ingresantes</i>		116
Cuadro 81.	Alumnos matriculados nuevos ingresantes por tipo de carrera y sexo según nombre de la carrera	117
<b>8.3.3.2. Alumnos egresados desde abril de2000 hasta marzo de 2001</b>		119
Cuadro 82.	Alumnos egresados desde abril de 2000 hasta marzo de 2001 por tipo de carrera y sexo según nombre de la carrera	120
Cuadro 83.	Alumnos egresados desde abril de 2000 hasta marzo de 2001 por tipo de educación según nombre de la carrera y nombre del título	122
Cuadro 84.	Alumnos egresados desde abril de 2000 hasta marzo de 2001 por tipo de carrera y sexo según rama, nombre de la carrera y nombre del título	128
<b>8.3.4. Establecimientos que ofrecen títulos de formación docente y títulos de formación técnica</b>		134
<b>8.3.4.1. . Alumnos matriculados</b>		135
Cuadro 85.	Alumnos matriculados por tipo de carrera y rama según nombre de la carrera	136

Cuadro 86.	Alumnas matriculadas mujeres por tipo de carrera y rama según nombre de la carrera	138
Cuadro 87.	Alumnos matriculados varones por tipo de carrera y rama según nombre de la carrera	140
Cuadro 88.	EDUCACIÓN COMÚN. Alumnos matriculados por tipo de carrera según centro de gestión y participación	142
Cuadro 89.	Alumnos matriculados por tipo de carrera según edad	143
Cuadro 90.	Alumnos matriculados por año de estudio según tipo de carrera	144
Cuadro 91.	Alumnos matriculados por sexo según nombre de la carrera	145
Cuadro 92.	Distribución porcentual de los alumnos matriculados por país de origen según distrito escolar	147
<i>Alumnos matriculados que deben cursar materias del años anteriores</i>		148
Cuadro 93.	Porcentaje de alumnos matriculados que deben cursar materias de años anteriores, alumnos que deben cursar materias de años anteriores y total de alumnos matriculados según tipo de educación	149
Cuadro 94.	Alumnos matriculados y alumnos matriculados que adeudan materias del año anterior por año de estudio según nombre de la carrera	150
Cuadro 95.	Alumnos matriculados que deben cursar materias del año anterior por año de estudio según tipo de educación	152
<i>Alumnos matriculados nuevos ingresantes</i>		153
Cuadro 96.	Alumnos matriculados nuevos ingresantes por tipo de carrera y sexo según nombre de la carrera	154
<b>8.3.4.2. Alumnos egresados desde abril de 2000 hasta marzo de 2001</b>		156
Cuadro 97.	Alumnos egresados desde abril de 2000 hasta marzo de 2001 por tipo de carrera y sexo según nombre de la carrera	157
Cuadro 98.	Alumnos egresados desde abril de 2000 hasta marzo de 2001 por tipo de educación según nombre de la carrera y nombre del título	159
Cuadro 99.	Alumnos egresados desde abril de 2000 hasta marzo de 2001 por tipo de carrera y sexo según rama, nombre de la carrera y nombre del título	163

<b>8.3.4. Cargos docentes y horas cátedra semanales</b>	<b>167</b>
Cuadro 100. Total de cargos docentes de la planta orgánico-funcional (P.O.F.) por tipo de función según distrito escolar	<b>168</b>
Cuadro 101. Cargos docentes cubiertos de la planta orgánico-funcional (P.O.F.) por situación de revista según distrito escolar	<b>169</b>
Cuadro 102. Horas cátedra semanales cubiertas de la planta orgánico-funcional (P.O.F.) por situación de revista según distrito escolar	<b>170</b>
Cuadro 103. Porcentaje de cargos docentes cubiertos y total de cargos docentes de la planta orgánico-funcional (P.O.F.) según distrito escolar	<b>171</b>
Cuadro 104. Porcentaje de horas cátedra semanales cubiertas y total de horas cátedra semanales de la planta orgánico-funcional (P.O.F.) según distrito escolar	<b>172</b>
Cuadro 105. Cargos docentes cubiertos de la planta orgánico-funcional (P.O.F.) por situación de revista según tipo de función y cargo	<b>173</b>
Cuadro 106. Porcentaje de cargos docentes cubiertos de la planta orgánico-funcional (P.O.F.) atendidos por suplentes sobre el total de cargos cubiertos y cargos docentes atendidos por contratados por condición de pertenencia a la P.O.F. según distrito escolar	<b>174</b>
Cuadro 107. Porcentaje de horas cátedra semanales cubiertas de la planta orgánico-funcional (P.O.F.) atendidas por suplentes sobre el total de horas cátedra semanales cubiertas y horas cátedra semanales atendidas por contratados por condición de pertenencia a la P.O.F. según distrito escolar	<b>175</b>
Cuadro 108. Total de cargos no docentes por tipo de cargo según distrito escolar	<b>176</b>
<b>9. GLOSARIO</b>	<b>XXXVI</b>
<b>10. MAPAS</b>	<b>XLI</b>
Mapa I Distritos Escolares y Centros de Gestión y Participación de la Ciudad de Buenos Aires	<b>XLII</b>
Mapa II Distritos Escolares y Barrios de la Ciudad de Buenos Aires	<b>XLIII</b>



## **2. PRESENTACIÓN**

El Departamento de Estadística de la Dirección de Investigación dependiente de la Secretaría de Educación del Gobierno de la Ciudad de Buenos Aires presenta en esta publicación información básica sobre el nivel superior no universitario de los sectores estatal y privado de la Ciudad de Buenos Aires. Este documento corresponde al Número 4 de la Serie I: "Relevamiento Anual 2001. Nivel Superior no Universitario. Educación Común y Artística. Sectores estatal y privado.

Desde 1978, el Departamento de Estadística de la Dirección de Investigación releva y procesa regularmente información proveniente de los establecimientos educativos del Sector estatal dependientes de la Secretaría de Educación en sus diferentes niveles y tipos de educación. A partir de 1994, también participan de éstos los establecimientos del sector privado de la misma dependencia.

En la actualidad, existen tres relevamientos que permiten contar con información estadística sobre establecimientos educativos estatales y privados de la Ciudad Autónoma de Buenos Aires, a saber:

- 1) Relevamiento de Matrícula Inicial, con datos al 31 de marzo sobre establecimientos estatales dependientes de la Secretaría de Educación del Gobierno de la Ciudad de Buenos Aires.
- 2) Relevamiento Anual de la Ciudad Autónoma de Buenos Aires con datos al 30 de abril sobre establecimientos estatales y privados. La Secretaría de Educación del Gobierno de la Ciudad de Buenos Aires participa del Relevamiento Anual organizado por el Ministerio de Educación de la Nación.
- 3) Relevamiento de Matrícula Final, con datos al último día de clases de cada año sobre todos los establecimientos estatales dependientes de la Secretaría de Educación del Gobierno de la Ciudad de Buenos Aires.

Los tres relevamientos se realizan en momentos diferentes de un mismo ciclo escolar y permiten contar con información de diversa índole que sería imposible recolectar en una única toma.

El Relevamiento Anual se realiza desde 1996, en el marco de la Resolución N°48/ 95 del Consejo Federal de Cultura y Educación. En él se recogen datos de todos los niveles y tipos de educación sobre establecimientos estatales y privados. Debido a que los datos se toman al 30 de abril de cada año, permite registrar los alumnos que, a poco más de un mes de haber comenzado las clases, continúan en el sistema. Esta estabilidad de la matrícula es una condición especialmente relevante ya que el principal objetivo es producir estadísticas educativas comparables a nivel nacional sobre todas las unidades educativas estatales y privadas de la Ciudad Autónoma de Buenos Aires. Por otra parte, el Relevamiento Anual recoge datos sobre cargos y horas cátedra de la planta orgánico-funcional.

### **3. INTRODUCCIÓN**

La publicación que presentamos tiene por objeto difundir información referida a los establecimientos que brindan **nivel superior no universitario de la educación común y artística**, de los sectores estatal y privado dependientes de la Secretaría de Educación del Gobierno de la Ciudad de Buenos Aires. La fuente de información es el Relevamiento Anual 2001, el cual permite analizar las características del sistema educativo al 30 de abril de 2001.

La presente publicación reúne datos sobre unidades educativas, secciones o grupos, alumnos matriculados, cargos docentes y no docentes, horas cátedra semanales de la planta orgánico-funcional y cargos docentes y horas cátedra semanales atendidos por suplentes y contratados para el total del nivel superior no universitario. También brinda información sobre los alumnos nuevos ingresantes, alumnos que deben cursar materias de años anteriores y alumnos egresados a marzo de 2001.

Los cuadros estadísticos del documento se organizan en tres secciones. La primera se refiere a las características generales del nivel superior no universitario, la segunda al sector estatal y la última al sector privado. En todos los casos la información se presenta desagregada por el tipo de oferta brindada por las unidades educativas <sup>1</sup> (títulos de formación docente, títulos técnicos o ambos tipos de títulos). Se incluyen apartados con las abreviaturas utilizadas, las referencias de los cuadros y un glosario con las definiciones de los conceptos a partir de los cuales se construyeron los datos presentados en esta publicación.

### **4. ASPECTOS METODOLÓGICOS**

#### **Universo y subuniversos**

El universo de estudio del Relevamiento Anual se encuentra constituido por la totalidad de establecimientos educativos estatales y privados, de dependencia nacional, provincial y municipal. Dentro de este universo, la presente publicación se refiere específicamente al subuniverso de los establecimientos de la Ciudad de Buenos Aires que brindan nivel superior no universitario de educación común y artística, de los sectores estatal y privado que dependen:

- a) Dirección General de Educación Superior,
- b) Dirección del Área de Educación del Adulto y del Adolescente y
- c) Dirección General del Área de Educación de Gestión Privada

---

<sup>1</sup> Para una mayor aclaración respecto de la forma en la cual ha sido considerada la oferta educativa de las unidades educativas del Nivel Superior no Universitario ver el apartado "Aspectos Metodológicos" presente en esta misma publicación.

De este modo, en esta publicación se excluyen los establecimientos de dependencia nacional y de otras secretarías del Gobierno de la Ciudad de Buenos Aires.

Los datos remitidos por las unidades educativas corresponden al 30 de abril de 2001, con excepción de la edad de los alumnos que es la registrada al 30 de junio de 2001 y la condición de alumno egresado que es a marzo de 2001.

A continuación, haremos mención de algunas particularidades referidas al instrumento de recolección de datos y del conjunto de decisiones tomadas en esta publicación.

### **Otras aclaraciones metodológicas**

El nivel superior no universitario está destinado a aquellas personas que quieren continuar sus estudios, brindando formación académica de grado. Exige como único requisito haber terminado el nivel medio. La enseñanza se organiza en años de estudio, aunque existen actualmente en algunos establecimientos la modalidad de cursado en ciertas carreras organizada por materias cuatrimestrales. Por esta razón cuando los cuadros presentan la información desagregada por año de estudio, estos casos se agruparán bajo la categoría “no corresponde”.

Si bien en esta publicación se habla de oferta del nivel, cabe hacer una aclaración. El instrumento de recolección de datos sólo releva información relativa a la cantidad de alumnos matriculados por carrera, por lo que la información presentada se refiere a aquellas carreras elegidas por los alumnos y no a la oferta efectiva del establecimiento.

Los títulos que se otorgan pueden ser de formación docente o de formación técnica. La publicación que aquí presentamos está estructurada a partir de esta categorización. En el Sector estatal esta clasificación guarda cierta relación con el tipo de establecimiento como veremos más adelante.

#### **▪ En el sector estatal**

El nivel superior no universitario del sector estatal se brinda en distintos tipos de establecimiento:

- a) Dependientes de la Dirección General de Educación Superior:
  - × Escuelas Normales Superiores,
  - × Institutos Superiores
- b) Dependientes de la Dirección del Área del Adulto y del Adolescente:
  - × Los Centros Educativos de Nivel Terciario

Dentro de la oferta de formación docente del sector estatal dependientes de la Dirección General de Educación Superior, las Escuelas Normales Superiores otorgan mayoritariamente títulos de Profesor para la Enseñanza Inicial y/ o para la Enseñanza Primaria. En algunos casos dichos títulos poseen ciertas especializaciones como “en literatura infantil” o en “idioma inglés”.

Los Institutos Superiores, en cambio, otorgan principalmente títulos habilitantes para el ejercicio de la docencia en el nivel medio (aunque dos de ellos dan el título de profesor de educación primaria y/ o inicial). Podemos encontrar ofertas para cursar profesorados de Idioma Inglés, Francés, Alemán, Italiano o Portugués (en algunos casos especializados en la Educación General Básica). Existen además carreras que habilitan para la Enseñanza del Idioma Castellano y de la Literatura, así como en Historia, Psicología y Filosofía. Dentro del área de las Ciencias Sociales las carreras ofrecidas por estos establecimientos están vinculadas a la preparación de docentes en Derecho, Economía y Geografía. En la Rama Ciencias Aplicadas los títulos tienden a la formación de Profesores con conocimiento de Computación e Informática y en la rama de las Ciencias Básicas podemos encontrar Profesorados de Matemática, de Astronomía, de Física y Química y de Ciencias Naturales.

Existe un Instituto Superior dedicado exclusivamente a la formación de docentes especializados en la educación para personas con necesidades educativas especiales. Además existen dos establecimientos dedicados a la enseñanza de la educación física que dan títulos docentes, uno de los cuales ofrece un título intermedio a los tres años de cursada de Maestro de Educación Física.

Dentro de la oferta de formación técnica, una Escuela Normal ofrece un título de Técnico Superior en Gastronomía además de un título intermedio de Auxiliar Polivalente en Gastronomía y una Tecnicatura Superior en Producción de Indumentaria. Otra Escuela Normal otorga un título de Traductor Literario y Técnico y Científico en Inglés.

Los Institutos Superiores por su parte, tienen una variada gama de ofertas de formación técnica. Un establecimiento ofrece la posibilidad de obtener el título de traductor (de Inglés, Francés y/ o Alemán). Dentro del área del deporte y la Educación física, hay dos establecimientos. En uno de ellos, puede obtenerse el título de Técnico en Recreación, mientras que en el otro el objetivo es la formación de Entrenadores Superiores (Atletismo, Básquetbol, Tenis, etc). Existe además dentro del área de las ciencias de la Salud, una unidad educativa destinada específicamente a la formación de enfermeros profesionales. También puede cursarse la carrera de Psicopedagogía y la de Administración de Empresas.

Los Centros Educativos de Nivel Terciario, dependientes de la Dirección del Área de Educación del Adulto y del Adolescente, ofrecen una multiplicidad de títulos técnicos. Podemos encontrar títulos dentro de la Rama Ciencias Sociales vinculados a las carreras de Administración, Contabilidad, Organización y Gestión, Comercio Exterior o Relaciones Públicas. Dentro de la Rama Ciencias Humanas podemos encontrar principalmente carreras vinculadas a las Ciencias de la Educación (los títulos que se otorgan en esta carrera son aquellos destinados a brindar herramientas para la gestión y administración de los servicios educativos). Además hay carreras relacionadas con la Administración de Servicios de Salud y con la práctica profesional en laboratorios. La Rama denominada Ciencias Aplicadas engloba títulos vinculados al área de Sistemas, de Informática o de Computación. Existe además la posibilidad de obtener títulos de formación en ecología.

- **En el sector privado**

En este sector, existen establecimientos que brindan formación docente, establecimientos que brindan exclusivamente títulos de formación técnica y unidades educativas que ofrecen títulos docentes y títulos técnicos.

El sector privado tiene a su cargo una gran cantidad de unidades educativas, en la mayor parte de los distritos escolares. Además la oferta de títulos es mayor y más variada que en el caso del Sector estatal (algunos títulos se ofrecen únicamente en unidades educativas gestionadas por la Dirección General de Educación de Gestión Privada).

## **5. ANÁLISIS DE LA INFORMACIÓN**

El nivel superior no universitario de la educación común y artística cuenta con 218 unidades educativas que brindan educación en 2.372 secciones a 75.232 alumnos. El sector estatal cuenta con 47 unidades educativas (22%) a las que asisten 29.941 alumnos (40%) mientras que el sector privado cuenta con 171 unidades (78%) con 45.291 alumnos matriculados (60%) (Cuadro 1 y Gráfico 1). El promedio de alumnos por unidad educativa en el caso del sector estatal, asciende a 637 alumnos, mientras que para el sector privado es de 265 lo que da cuenta de las diferencias de tamaño de las unidades educativas entre uno y otro sector.

Si se compara con el Relevamiento Anual 2000, no se observan diferencias en la cantidad de unidades educativas aunque sí un leve aumento en la cantidad de alumnos matriculados, principalmente en el Sector privado (4%)

**Gráfico N° 1**  
**Nivel superior no universitario**  
**Distribución porcentual de unidades educativas, secciones y alumnos matriculados por sector**

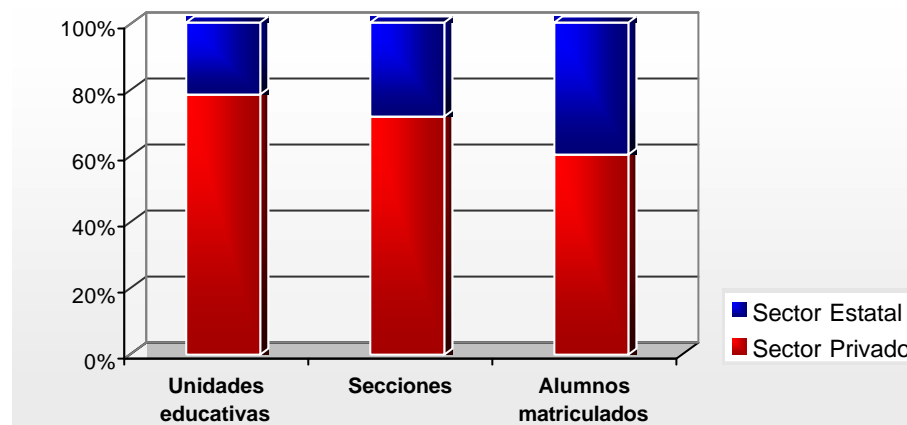

**Fuente:** Elaboración propia según datos del Relevamiento Anual 2001. Departamento de Estadística. Dirección de Investigación. Secretaría de Educación. G.C.B.A.

En el sector estatal, la totalidad de las unidades educativas imparten educación común mientras que en el sector privado hay algunas unidades educativas que otorgan títulos correspondientes a la educación artística (17 unidades de 171) (Cuadros 3 y 54).

### **El Nivel Superior no Universitario en el sector estatal**

Esta oferta se halla gestionada por la Dirección General de Educación Superior en establecimientos denominados “Escuelas Normales Superiores”, “Institutos Superiores” y por la Dirección del Área del Adulto y del Adolescente que tiene a su cargo los “Centros Educativos de Nivel Terciario”. Los dos primeros tienen como objetivo primordial el otorgamiento de un título habilitante para ejercer la docencia, mientras que los Centros Educativos de Nivel Terciario se constituyen como aquellos establecimientos destinados a cumplir el objetivo de articular el proceso de enseñanza y el mundo laboral por lo que brindan títulos exclusivamente de formación técnica.

### La oferta en las Escuelas Normales e Institutos Superiores.

La rama que concentra la mayor proporción de alumnos matriculados es la rama Ciencias Humanas (81%). Dentro de esta rama se hayan categorizadas la mayor parte de las carreras vinculadas con el ejercicio de la docencia para los tres niveles.

La carrera de enseñanza para el nivel inicial y de enseñanza para el nivel primario constituyen el 16% y el 14% de los alumnos matriculados respectivamente, siendo las dos carreras con más proporción de matrícula. Si desagregamos la información por tipo de establecimiento podemos observar que dichas carreras concentran un 87% de la matrícula de las Escuelas Normales y apenas un 9% en los Institutos Superiores. Con un 10% de matrícula encontramos las carreras de Idioma Inglés (casi en su mayoría correspondiente a los Institutos Superiores) y la de Educación Física (Cuadro 15).

**Gráfico N° 2**  
Educación Común. Sector estatal  
**Distribución porcentual de los alumnos matriculados por rama**

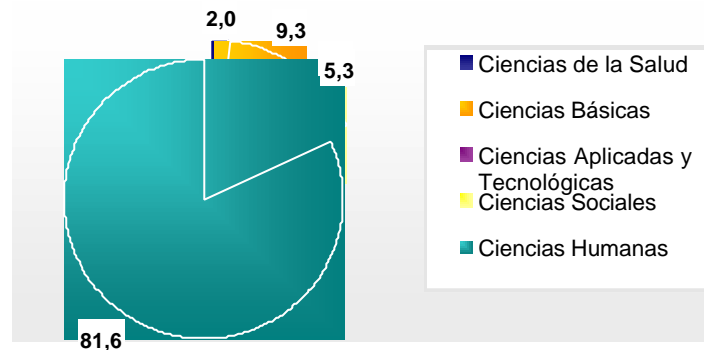

**Fuente :** Elaboración propia según datos del Relevamiento Anual 2001. Departamento de Estadística. Dirección de Investigación. Secretaría de Educación. G.C.B.A.

Casi el 98 % de los alumnos se hallan matriculados en carreras de grado, mientras que la oferta de posgrado sólo posee 372 alumnos (2%). Para el año 2001 sólo hay posgrados en los Institutos Superiores, en las carreras de Informática (Rama Ciencias Aplicadas y Tecnológicas), en la de Lengua y en la de Educación (Rama Ciencias Humanas) (Cuadro 12).

Un poco más de los dos tercios de la matrícula de carreras de grado se concentra en los dos primeros años de la carrera (69%). Si desagregamos la información por tipo de establecimiento podemos observar que esta relación es muy diferente para cada uno de ellos. En las Escuelas Normales los primeros dos años de la carrera concentran un 85 % de la matrícula y en los Institutos Superiores un 44%. Si consideramos que el 30% de los alumnos se matriculó en las carreras correspondientes a la enseñanza del nivel inicial y primario, de los cuales un 84% corresponden a las Escuelas Normales y cuyos planes de estudio son de entre dos y tres años de duración, es esperable dicha distribución por tipo de establecimiento (Cuadros 6, 7 y 14).

Asimismo, un 5% del total de la matrícula de grado no puede ser clasificada por año de estudio debido a que la estructura curricular de la carrera se halla organizada por materias. Esta modalidad de cursada existe únicamente en los Institutos Superiores.

Como puede apreciarse en el Gráfico 3, las mayores proporciones de alumnos matriculados corresponden a aquellos que tienen entre 20 y 21 años de edad (20%). Esta distribución es similar en las Escuelas Normales (22%), mientras que para los Institutos Superiores el segundo grupo de edad en importancia corresponde a los que tienen entre 30 a 34 (Cuadro 13). Cabe aclarar que las Escuelas Normales atienden a una población cuyo promedio de edad es de 24 años y en los Institutos Superiores los alumnos son en promedio, dos años mayores.



**Gráfico N° 3**  
Educación Común. Sector estatal. Escuelas Normales Superiores e Institutos Superiores  
**Distribución porcentual de los alumnos matriculados por tipo de establecimiento y edad**

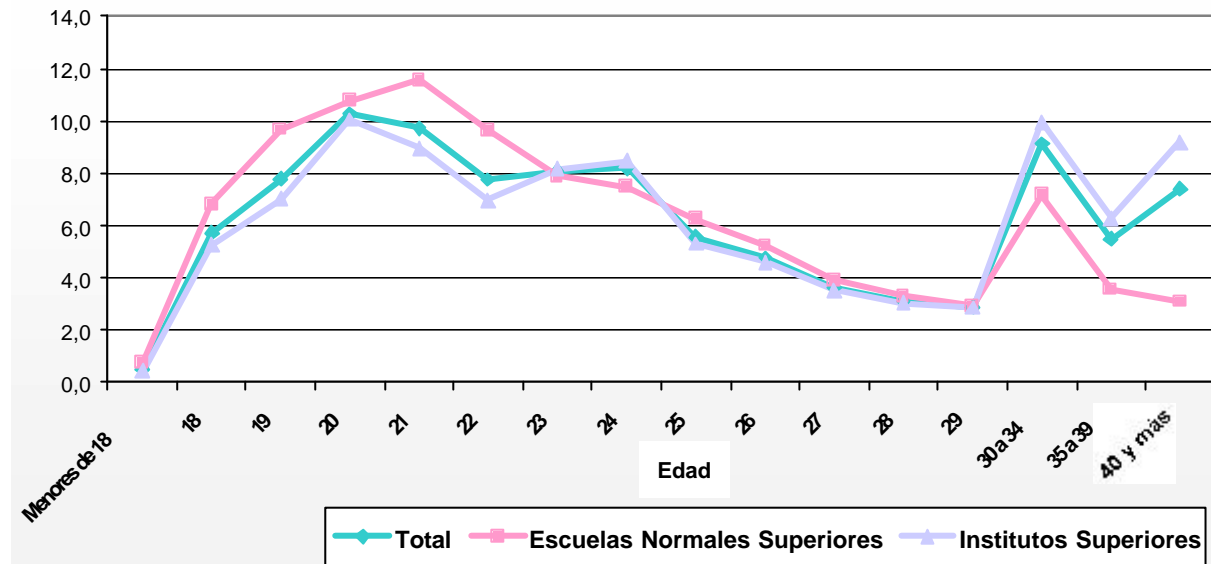

**Fuente:** Elaboración propia según datos del Relevamiento Anual 2001. Departamento de Estadística. Dirección de Investigación. Secretaría de Educación. G.C.B.A.

Resulta interesante destacar que casi el 80% de la matrícula corresponde al sexo femenino (79%); sin embargo, si desagregamos la información a nivel de la carrera elegida vemos que para algunas carreras vinculadas a la enseñanza tales como Educación del Nivel Inicial, Educación Especial y Psicopedagogía la proporción de mujeres llega casi al 100% (98, 97% y 97% respectivamente) (Cuadro 15).

Del total de los alumnos matriculados aproximadamente un 98,% es argentino (Cuadro 16).

Respecto de los alumnos matriculados que adeudan materias del año anterior, para el año 2001 sólo hay alumnos en esas condiciones en el universo de las carreras de grado y conforman un 8,3 % de dicha matrícula (Cuadro 17).

La proporción de alumnos que adeudan materias en cada año de estudio disminuye a medida que se avanza en la cursada. En segundo año hay un 22% de alumnos en esas condiciones, mientras que en tercer año hay 14% y en cuarto un 11%. Sin embargo al desagregar esta información por tipo de establecimiento vemos que en el caso de las Escuelas Normales la tendencia es inversa y el peso de los alumnos que adeudan materias para cada año es más alto que para el total (36% en segundo año y 37% en tercero). Asimismo, el 68% de alumnos que no están terminando la carrera en los tiempos esperados están cursando el segundo año de la carrera, y un 20% se halla cursando el tercer año (Cuadros 18, 19 y 20).

Un 41% de los alumnos matriculados en estos establecimientos son alumnos nuevos ingresantes <sup>2</sup>. De estos alumnos un poco más de la tercera parte se hallan matriculados en las carreras de enseñanza para Nivel Inicial y Primario (32%) (Cuadro 21). Si miramos la composición por sexo de los nuevos ingresantes, un 78% de ellos son mujeres.

Esta proporción se acentúa si desagregamos la información por carrera: tanto en las de Educación Inicial, Psicopedagogía, Educación Especial, Lengua, Idioma Francés y Alemán, Dibujo y Diseño y la carrera de Deportes, la proporción de mujeres ingresantes asciende a más del 90% (cuadros 21 y 22).

El total de alumnos egresados <sup>3</sup> del Nivel Superior no Universitario asciende a 3.144 alumnos para el año 2001. Un corte transversal del egreso nos dice que dicha cifra representa apenas una tercera parte de los alumnos que se matricularon ese mismo año en condición de nuevo ingresante. De este total de alumnos que han finalizado la carrera, un 34% corresponde a alumnos que obtuvieron su título en las Escuelas Normales (Cuadros 21 y 23).

El mayor peso de los egresados está en la carrera de Educación Física (22%). Un 41% de los egresados sin embargo son aquellos que terminaron las carreras de enseñanza de Nivel Inicial y de Nivel Primario. Resulta interesante destacar que un poco más de las tres cuartas partes de los egresados son mujeres (77%), manteniendo la proporción registrada para el total de la matrícula. En algunas carreras incluso la totalidad de los egresados corresponden al sexo femenino (Cuadro 23).

Casi la totalidad del egreso se registra en carreras de grado (99%), de los cuales un 44% corresponden a alumnos egresados de carreras de dos años de duración. Sin embargo la mirada por tipo de establecimiento presenta algunas diferencias. Mientras que en el caso de las Escuelas Normales casi el total de los egresados corresponden a planes de estudio de dos años, en los Institutos Superiores son tan solo el 15% (Cuadro 24).

### **La oferta en los Centros Educativos de Nivel Terciario.**

La rama que concentra la mayor proporción de alumnos matriculados es la Rama Ciencias Sociales (49%) (Cuadro 30 y Gráfico 4) .

La carrera de Ciencias de la Educación constituye el 31% de los alumnos matriculados siendo la carrera con mas proporción de matrícula. En segundo lugar se halla la carrera de Administración con el 19% de los alumnos. (Cuadro 30).

---

<sup>2</sup> Para mayor información acerca de los alumnos nuevos ingresantes consultar el glosario de definiciones presente en esta misma publicación.

<sup>3</sup> La condición de alumno egresado se registra hasta marzo de 2001 e incluye a los alumnos que han rendido en condición regular, libre y de reválida.

**Gráfico N° 4**  
Educación común. Sector estatal  
Centros Educativos de Nivel Terciario  
**Distribución porcentual de los alumnos matriculados por  
rama**

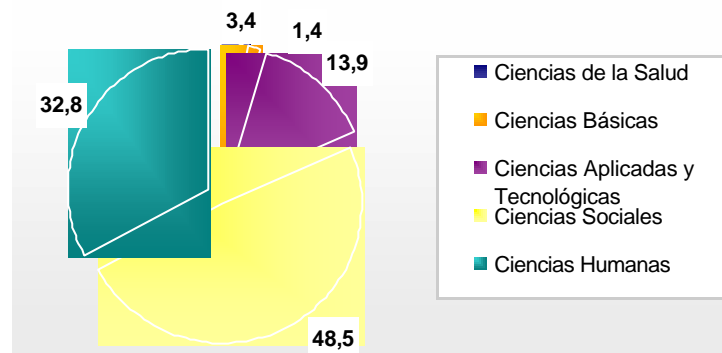

**Fuente:** Elaboración propia según datos del Relevamiento Anual 2001. Departamento de Estadística. Dirección de Investigación. Secretaría de Educación. G.C.B.A.

Casi la totalidad de los alumnos se hallan matriculados en carreras de grado, dado que la oferta de posgrado sólo posee 27 alumnos. Más de las tres cuartas partes de la matrícula de carreras de grado se concentra en los dos primeros años de la carrera (77%) (Cuadro 30).

Como puede apreciarse en el Gráfico 5, más de la mitad de los alumnos matriculados tienen más de 30 años de edad (56%). Esta distribución es un tanto diferente a la de las Escuelas Normales e Institutos Superiores y podría explicarse por los objetivos pedagógicos de los Centros Educativos de Nivel Terciario, los cuales tienen como meta original articular el mundo del trabajo con la educación proveyendo de títulos terciarios a aquellos que lo desean y que están ya insertos en la mayor parte de los casos, en el mercado de trabajo (Cuadro 34). El promedio de edad de los alumnos matriculados en los Centros Educativos de Nivel Terciario es casi diez años más alto que en los establecimientos mencionados anteriormente (32 años).

**Gráfico N° 5**  
Educación común. Sector estatal. Centros Educativos de Nivel Terciario  
**Distribución porcentual de los alumnos matriculados por edad**

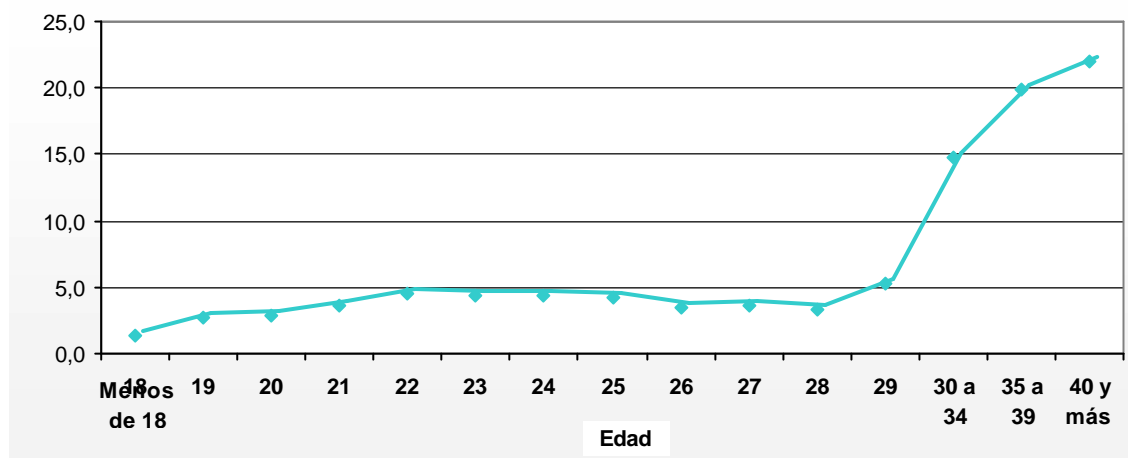

**Fuente:** Elaboración propia según datos del Relevamiento Anual 2001. Departamento de Estadística. Dirección de Investigación. Secretaría de Educación. G.C.B.A.

Resulta interesante destacar que casi el 66% de la matrícula corresponde al sexo femenino. Sin embargo, si desagregamos la información a nivel de la carrera elegida vemos que para algunas carreras tales como Bibliotecología o Ciencias de la Educación la proporción de mujeres es superior al 90% (95 y 91%% respectivamente) (Cuadro 36). Los Centros Educativos de Nivel Terciario en relación con las Escuelas Normales e Institutos Superiores, presentan un porcentaje bastante menor de mujeres. Recordemos que estos últimos establecimientos poseen la oferta de carreras docentes del sector estatal las cuales, como hemos visto, poseen una alta matriculación femenina.

El porcentaje de alumnos de nacionalidad argentina es similar al observado en Escuelas Normales e Institutos Superiores (99%) (Cuadro 37).

Respecto de los alumnos matriculados que adeudan materias del año anterior, para el año 2001 sólo hay alumnos en esas condiciones en el universo de las carreras de grado y conforman un 5,3 % de dicha matrícula, tres puntos porcentuales menos que en el caso de las Escuelas Normales y los Institutos Superiores (Cuadro 38).

Un 48% de los alumnos matriculados en estos establecimientos son alumnos nuevos ingresantes.<sup>4</sup> De estos alumnos un 28% se halla matriculado en la carrera de Ciencias de la Educación (Cuadro 40). Si miramos la composición por sexo de los nuevos ingresantes, un 64% de ellos son mujeres.

Esta proporción se acentúa si desagregamos la información por carrera: tanto en las de Sanidad, Ciencias de la Educación, Bibliotecología y Relaciones Públicas, la proporción de mujeres ingresantes asciende más del 87% (Cuadro 41).

El total de alumnos egresados<sup>5</sup> de los Centros Educativos de Nivel Terciario asciende a 1.403 alumnos para el año 2001. Un corte transversal del egreso nos dice que dicha cifra representa casi la mitad de los alumnos que se matricularon ese mismo año en condición de nuevos ingresantes (48%). (Cuadro 42).

El mayor peso de los egresados está en la carrera de Ciencias de la Educación (39%). Resulta interesante destacar que un poco más del 70% de los egresados son mujeres (71%), 5 puntos porcentuales más alta que la proporción registrada para el total de la matrícula. En la Carrera de Ciencias de la Educación, dicha proporción asciende a más del 90% (Cuadro 42). Si tenemos en cuenta que un 66% de los alumnos matriculados son mujeres y que un 64% de los nuevos ingresantes también lo son, el mayor peso de la matrícula femenina en el universo de los egresados podría estar dada por cierta dificultad de los varones para transitar el último tramo de la carrera.

De la totalidad del egreso, un 74% corresponde a alumnos egresados de carreras de tres años de duración, y sólo hay declarados para el año 2001 alumnos egresados en carreras de grado (Cuadro 43).

Con respecto a los cargos docentes del sector estatal, el 99% de ellos se encuentran cubiertos. Si se desagrega la información por dependencia funcional vemos que la Dirección del Área de Educación del Adulto y del Adolescente no posee cargos sin cubrir. Algo similar ocurre con las horas cátedra semanales, aunque la proporción de horas cátedra semanales cubiertas es algo menor que para los cargos docentes (Cuadros 48 y 49).

### **El nivel superior no universitario en el sector privado**

Como se vio al principio del apartado de análisis, el sector privado en el nivel superior no universitario tiene además de la oferta de educación común un porcentaje de unidades educativas donde se imparte educación artística (10%) (Cuadro 54).

El sector estatal permite una caracterización de la oferta a partir de la diferencia existente entre las Escuelas Normales Superiores e Institutos Superiores por un lado y los Centros Educativos de Nivel Terciario por otro. En el sector privado, en cambio, dicha distinción no es posible, dado que no existe la categorización de tipo de establecimiento. Por lo tanto este apartado está organizado en tres partes: en primer lugar se presenta la información para

---

<sup>4</sup> Para mayor información acerca de los alumnos nuevos ingresantes consultar el glosario de definiciones presente en esta misma publicación.

<sup>5</sup> La condición de alumno egresado se registra hasta marzo de 2001 e incluye a los alumnos que han rendido en condición regular, libre y de reválida.

aquellos establecimientos que al año 2001 ofrecen títulos de formación docente, en segundo lugar, aquellas unidades educativas cuyos títulos son de formación técnica y en ultimo lugar, se presenta la información de aquellos establecimientos que brindan títulos docentes y títulos de formación técnica.<sup>6</sup>

- Establecimientos que ofrecen exclusivamente títulos de formación docente

En estas unidades educativas, la rama que concentra la mayor proporción de alumnos matriculados es la Rama Ciencias Humanas (85%). Cabe aclarar que dentro de esta rama se incluyen la mayor parte de las carreras vinculadas con el ejercicio de la docencia (Cuadro 57).

Las Carrera de Educación Física y la de Enseñanza para el Nivel Primario aportan el 19% y el 18% de los alumnos matriculados respectivamente, siendo las dos carreras con más proporción de matrícula (Cuadro 63).

**Gráfico N° 6**  
Educación común y artística. Sector privado  
Establecimientos que ofrecen títulos de formación docente  
**Distribución porcentual de los alumnos matriculados por rama**

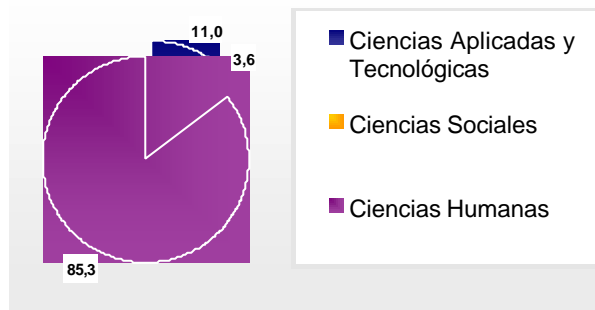

**Fuente:** Elaboración propia según datos del Relevamiento Anual 2001. Departamento de Estadística. Dirección de Investigación. Secretaría de Educación. G.C.B.A.

Un poco más de las dos terceras partes de los alumnos se hallan matriculados en carreras de grado (61%). Para el año 2001 hay oferta de posgrados en las carreras de Informática (Rama Ciencias Aplicadas y Tecnológicas), en la de Ciencias Sociales (dentro de la rama del mismo nombre) y en

<sup>6</sup> Para una mayor descripción de cómo se ha construido conceptualmente la oferta del establecimiento, remitirse al apartado metodológico presente en esta publicación.

las carreras de Literatura, Ciencias de la Educación, Pedagogía, Educación para Nivel Inicial y Educación del Adulto (Rama Ciencias Humanas) (Cuadro 57). El 74% de la matrícula de carreras de grado se concentra en los dos primeros años de la carrera (Cuadro 62).

Como puede apreciarse en el Gráfico 7, las mayores proporciones de alumnos matriculados corresponden a aquellos que tienen 40 años y más (20%). Esta distribución por edad es bastante similar a la observada en la oferta de posgrados, mientras que un 46% de los alumnos matriculados en carreras de grado tienen entre 19 y 22 años, distribución similar a la observada en las Escuelas Normales Superiores, aunque en los establecimientos del Sector privado que brindan formación docente, el promedio de edad es de 29 años (Cuadro 61).

**Gráfico N° 7**  
Educación Común. Sector privado  
Establecimientos que ofrecen títulos de formación docente  
**Distribución porcentual de los alumnos matriculados por edad**

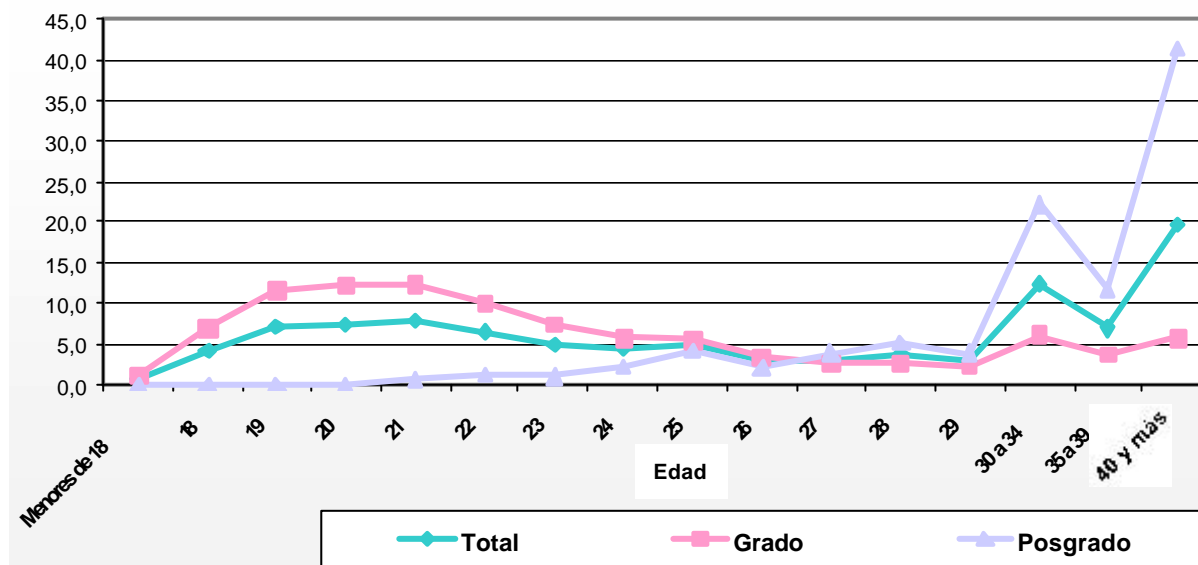

**Fuente:** Elaboración propia según datos del Relevamiento Anual 2001. Departamento de Estadística. Dirección de Investigación. Secretaría de Educación. G.C.B.A.

Resulta interesante destacar que el 78% de la matrícula corresponde al sexo femenino. Sin embargo, si desagregamos la información a nivel de la carrera elegida vemos que para algunas carreras tales como Grabado y aquellas vinculadas con la enseñanza como Educación del Nivel Inicial, y Educación para el Nivel Primario la proporción de mujeres es muy alta (100, 98% y 96% respectivamente) (Cuadro 63).

Del total de los alumnos matriculados aproximadamente un 99% es argentino (Cuadro 64).

Respecto de los alumnos matriculados que adeudan materias del año anterior estos conforman un 5 % de dicha matrícula. El 69% de ellos está cursando el segundo año de la carrera (Cuadros 65 y 66).

Casi la mitad de los alumnos matriculados en estos establecimientos son alumnos nuevos ingresantes <sup>7</sup> (49%). De estos alumnos un 16% se hallan matriculados en la carrera de Educación Física (16%). Si miramos la composición por sexo de los nuevos ingresantes, un 78% de ellos son mujeres (Cuadro 68).

Esta proporción se acentúa si desagregamos la información por carrera: tanto en las de Grabado como en la de Educación Inicial la proporción de mujeres ingresantes es tan alta como la de la matrícula total de esas carreras (100 y 99% respectivamente) (Cuadro 68).

El total de alumnos egresados <sup>8</sup> del nivel superior no universitario en los establecimientos del sector privado que estamos analizando, asciende a 1.095 alumnos para el año 2001. Un corte transversal del egreso nos dice que dicha cifra representa casi la mitad de los alumnos que se matricularon ese mismo año en condición de nuevo ingresante (Cuadro 69).

El mayor peso de los egresados está en la carrera de Informática (23%). Resulta interesante destacar que el 80% de los egresados son mujeres, e incluso en algunas carreras la totalidad de los egresados corresponden al sexo femenino (Cuadro 69). En estos establecimientos, además, las dos terceras partes del egreso se registra en carreras de grado (61%), de los cuales un 45% corresponden a alumnos egresados de carreras de dos años de duración (Cuadro 70).

- Establecimientos que ofrecen exclusivamente títulos de formación técnica

En estas unidades educativas, la rama que concentra la mayor proporción de alumnos matriculados es la Rama Ciencias Sociales (48%). (Cuadro 73).

La Carrera de Comunicación Social constituye el 18% de los alumnos matriculados (Cuadro 79).

---

<sup>7</sup> Para mayor información acerca de los alumnos nuevos ingresantes consultar el glosario de definiciones presente en esta misma publicación.

<sup>8</sup> La condición de alumno egresado se registra hasta marzo de 2001 e incluye a los alumnos que han rendido en condición regular, libre y de reválida.



**Gráfico N° 8**  
Educación común y artística. Sector privado  
Establecimientos que ofrecen títulos de formación técnica  
**Distribución porcentual de los alumnos matriculados por  
rama**

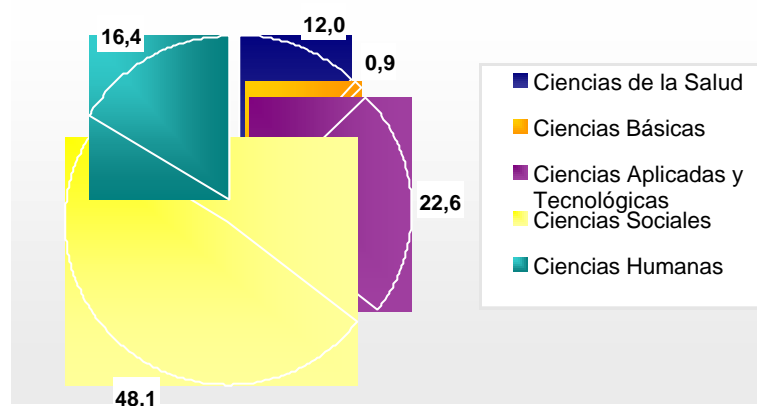

**Fuente:** Elaboración propia según datos del Relevamiento Anual 2001. Departamento de Estadística. Dirección de Investigación. Secretaría de Educación. G.C.B.A.

Casi la totalidad de los alumnos se hallan matriculados en carreras de grado (Cuadro 94%). De este total, el 81% se concentra en los dos primeros años de la carrera (Cuadro 78).

Como puede apreciarse en el Gráfico 9, las mayores proporciones de alumnos matriculados corresponden a aquellos que tienen entre 20 y 21 años (20%). Esta distribución por edad es bastante similar a la observada en la oferta de grado, mientras que un 60% de los alumnos matriculados en carreras de posgrado tienen más de 30 años (Cuadro 77). El promedio de edad en estos establecimientos es sensiblemente menor al observado en aquellos que brindan formación docente (25 años)

**Gráfico N° 9**  
Educación común. Sector privado  
Establecimientos que ofrecen títulos de formación técnica  
**Distribución porcentual de los alumnos matriculados por edad**

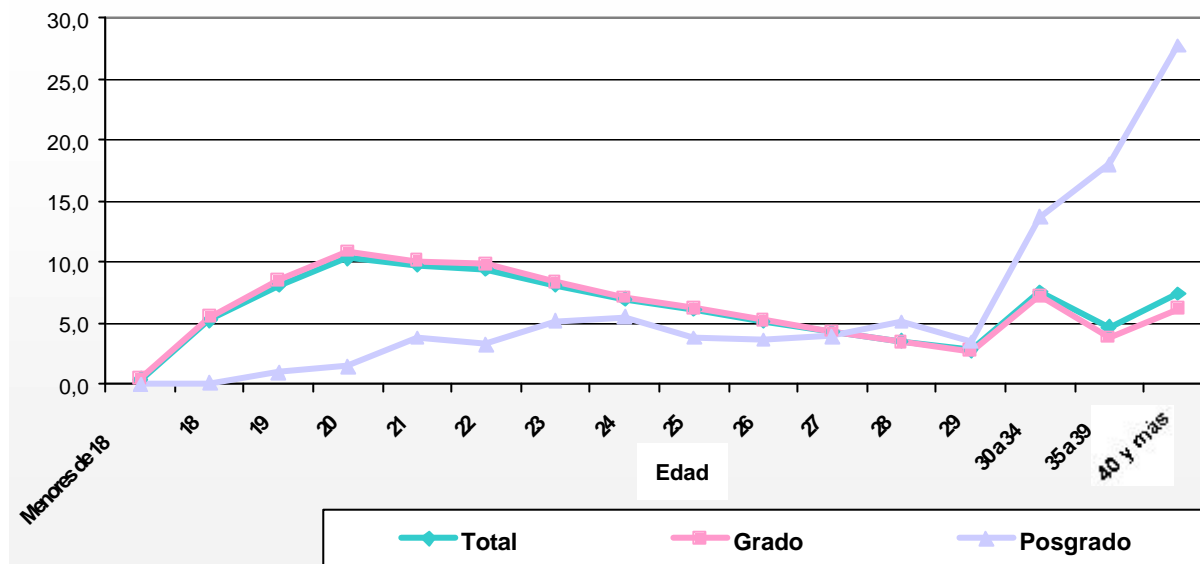

**Fuente:** Elaboración propia según datos del Relevamiento Anual 2001. Departamento de Estadística. Dirección de Investigación. Secretaría de Educación. G.C.B.A.

A diferencia de los establecimientos que brindan títulos de formación docente, la matrícula presenta una distribución pareja por sexo. Si desagregamos la información a nivel de la carrera elegida vemos que para algunas carreras tales como la de Danza, Educación Especial, Psicopedagogía y Psicomotricidad la proporción de mujeres es superior al 95% (Cuadro 79).

Del total de los alumnos matriculados aproximadamente un 98% es argentino (Cuadro 80).

Respecto de los alumnos matriculados que adeudan materias del año anterior estos conforman un 8 % de la matrícula, además el 66% está cursando el segundo año de la carrera (Cuadros 81 y 82).

Casi la mitad de los alumnos matriculados en estos establecimientos son alumnos nuevos ingresantes <sup>9</sup> (48%). De estos alumnos un 18% se hallan matriculados en la carrera de Comunicación Social. Si miramos la composición por sexo de los nuevos ingresantes, podemos observar una matriculación similar tanto para mujeres como para varones, manteniendo la composición por sexo de la matrícula total de estos establecimientos. Sin embargo, si desagregamos la información por carrera, aquellas que presentaban valores altos de matriculación femenina, son las mismas en las que se inscriben por primera vez una alta proporción de mujeres (Cuadro 84).

El total de alumnos egresados <sup>10</sup> del nivel superior no universitario en los establecimientos del sector privado que estamos analizando, asciende a 5.509 alumnos para el año 2001. Un corte transversal del egreso nos dice que dicha cifra representa un 40% de los alumnos que se matricularon ese mismo año en condición de nuevo ingresante (Cuadros 84 y 85).

De igual forma que para los nuevos ingresantes, la mayor proporción de los egresados está en la carrera de Comunicación Social (13%). Resulta interesante destacar que las mujeres egresan más que los varones: del total de alumnos egresados, un 57% es egreso femenino y esta cifra es siete puntos porcentuales más alta que la registrada para el total de la matrícula. En la carrera de Psicopedagogía, por ejemplo la totalidad de los egresados corresponden al sexo femenino, aun cuando hay para el año 2001 se anotaron como nuevos ingresantes un 6,5% de varones. En estos establecimientos, además, casi la totalidad del egreso se registra en carreras de grado (93%), de los cuales un 54% corresponden a alumnos egresados de carreras de tres años de duración (Cuadros 85 y 86).

- Establecimientos que ofrecen títulos de formación docente y títulos de formación técnica

En estas unidades educativas, la rama que concentra la mayor proporción de alumnos matriculados es la de Ciencias Humanas (44%). (Cuadro 89).

La Carrera de Informática aporta el 13% de los alumnos matriculados (Cuadro 89).

---

<sup>9</sup> Para mayor información acerca de los alumnos nuevos ingresantes consultar el glosario de definiciones presente en esta misma publicación.

<sup>10</sup> La condición de alumno egresado se registra hasta marzo de 2001 e incluye a los alumnos que han rendido en condición regular, libre y de reválida.

**Gráfico N° 10**  
Educación común y artística. Sector privado  
Establecimientos que ofrecen títulos de formación docente y de  
formación técnica.  
**Distribución porcentual de los alumnos matriculados por  
rama**

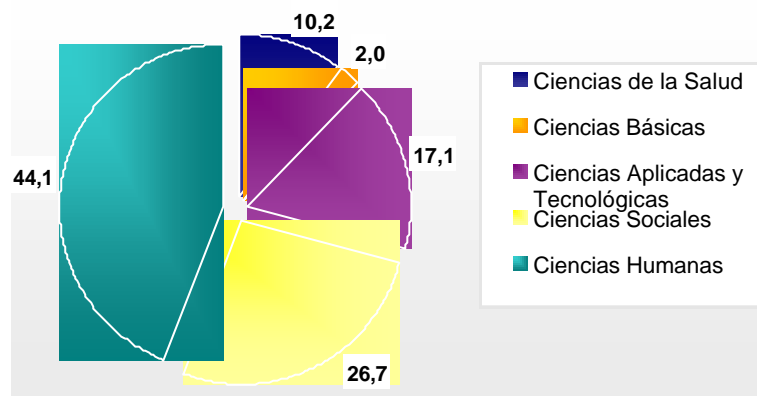

**Fuente :** Elaboración propia según datos del Relevamiento Anual 2001. Departamento de Estadística. Dirección de Investigación. Secretaría de Educación. G.C.B.A.

Casi la totalidad de los alumnos se hallan matriculados en carreras de grado (96%). De este total, el 64% se concentra en los dos primeros años de la carrera. Asimismo, un 18% del total de la matrícula de grado no puede ser clasificada por año de estudio debido a que la estructura curricular de la carrera se halla organizada por materias. Esta modalidad de cursada existe únicamente en estos establecimientos en el sector privado (Cuadro 94).

Como puede apreciarse en el Gráfico 11, las mayores proporciones de alumnos matriculados corresponden a aquellos que tienen 40 y más años (11%). Esta distribución es similar tanto para la oferta de grado y posgrado, aunque esta última oferta presenta una población un tanto más envejecida que la de grado (en la matrícula de grado, una cuarta parte tiene 30 años y más, mientras que este grupo de edad constituye el 60% de los alumnos matriculados en carreras de posgrado) (Cuadro 93). El promedio de edad en estos establecimientos ronda los 27 años.

**Gráfico N° 11**  
Educación común. Sector privado. Establecimientos que ofrecen títulos de formación docente y formación técnica  
**Distribución porcentual de los alumnos matriculados por edad**

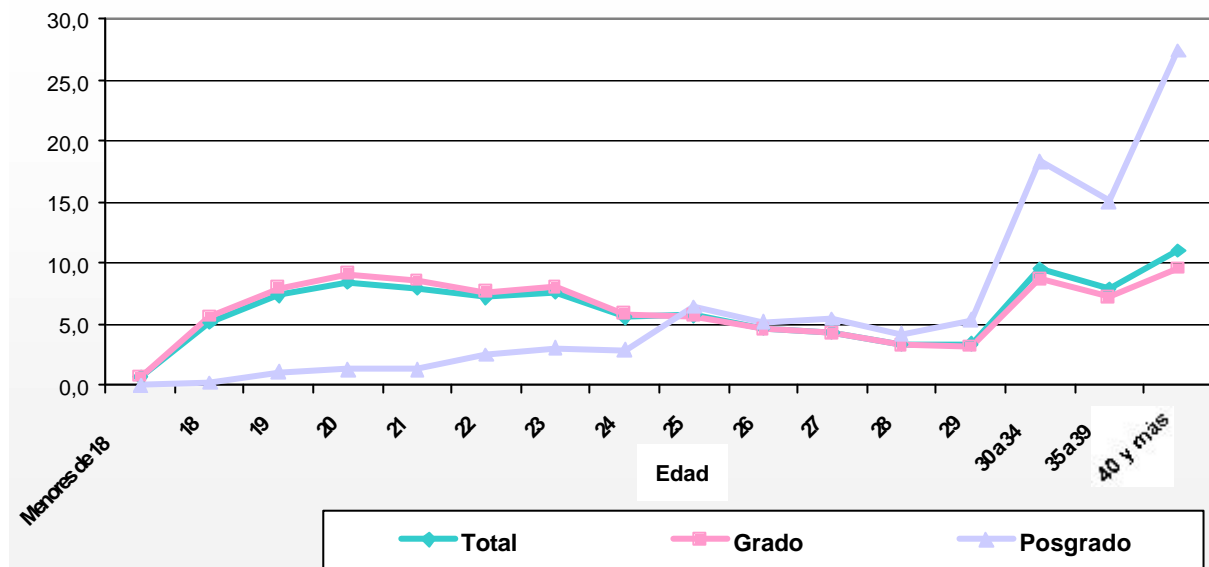

**Fuente:** Elaboración propia según datos del Relevamiento Anual 2001. Departamento de Estadística. Dirección de Investigación. Secretaría de Educación. G.C.B.A.

Un 71 % de los alumnos matriculados son mujeres. Si desagregamos la información a nivel de la carrera elegida vemos que para algunas carreras tales como la de Educación para Nivel Inicial, Instrumentación Quirúrgica, Danza y Educación Especial, la proporción de mujeres es superior al 95% (Cuadro 95).

Del total de los alumnos matriculados aproximadamente un 98% es argentino (Cuadro 96).

Respecto de los alumnos matriculados que adeudan materias del año anterior estos conforman un 7% de la matrícula. La proporción de alumnos que adeudan materias en cada año de estudio aumenta a medida que se avanza en la cursada. En segundo año hay un 17% de alumnos en esas

condiciones, mientras que en tercer año hay 20% y en cuarto un 21%. Asimismo, el 56% de alumnos que no están terminando la carrera en los tiempos esperados están cursando el segundo año de la carrera, y un 34% se hallan cursando el tercer año (Cuadro 98).

Una tercera parte de los alumnos matriculados en estos establecimientos son alumnos nuevos ingresantes (33%) <sup>11</sup>De estos alumnos un 16% están matriculados en la carrera de Informática. Si miramos la composición por sexo de los nuevos ingresantes el 73% son mujeres, siendo levemente superior a la proporción en la matrícula total. Esta proporción es superada en varias carreras, incluso llegando al 100% (Cuadro 100).

El total de alumnos egresados <sup>12</sup> del nivel superior no universitario en los establecimientos del sector privado que estamos analizando, asciende a 2.240 alumnos para el año 2001. Un corte transversal del egreso nos dice que dicha cifra representa un 40% de los alumnos que se matricularon ese mismo año en condición de nuevos ingresantes (Cuadros 100 y 101).

La carrera que concentra la mayor proporción de egresados es la de Educación Física. Resulta interesante destacar que las mujeres egresan más que los varones: del total de alumnos egresados, un 76% es egreso femenino y esta cifra es cinco puntos porcentuales más alta que la registrada para el total de la matrícula. En la carrera de Psicopedagogía y Educación para Nivel Inicial por ejemplo la totalidad de los egresados corresponden al sexo femenino, aun cuando hay para el año 2001 se anotaron en condición de nuevos ingresantes aproximadamente un 6% de varones. En estos establecimientos, además, gran parte del egreso se registra en carreras de grado (89%), de los cuales un 66% corresponden a alumnos egresados de carreras de dos y tres años de duración (32 y 34% respectivamente) (Cuadros 101 y 102).

Con respecto a los cargos docentes y horas cátedra semanales, casi la totalidad de ellos se encuentran cubiertos (Cuadros 108 y 109). Resulta interesante destacar que, al igual que para el sector estatal, los cargos docentes frente a alumnos se caracterizan por tener una modalidad de contratación en horas cátedra.

### **Algunas cuestiones generales**

En los establecimientos que ofrecen títulos de formación docente, tanto del sector estatal como del privado, podemos hacer algunas comparaciones: la mayor parte de la matrícula está cursando carreras de grado y dentro de este universo gran parte de los alumnos están en los dos primeros años de la carrera.

Los alumnos que desean cursar carreras docentes en el sector estatal lo hacen a edades un poco más tempranas que en el sector privado. Sin embargo esto puede estar dado porque en este último hay una mayor cantidad de alumnos matriculados en carreras de posgrado que en el sector estatal, con el consecuente corrimiento de la edad hacia valores más altos.

En ambos sectores la matriculación femenina supera las tres cuartas partes del total, poniendo en evidencia no sólo las trayectorias estudiantiles de las mujeres sino también la tradicional feminización de la carrera docente.<sup>13</sup>

<sup>11</sup> Para mayor información acerca de los alumnos nuevos ingresantes consultar el glosario de definiciones presente en esta misma publicación.

<sup>12</sup> La condición de alumno egresado se registra hasta marzo de 2001 e incluye a los alumnos que han rendido en condición regular, libre y de reválida.

Entre aquellos alumnos que no están terminando sus estudios en los tiempos teóricamente esperables, casi un 70% está en segundo año de la carrera. Asimismo más del 40% de los alumnos matriculados se anotan por primera vez en las carreras de estos establecimientos, aunque en el Sector privado esta proporción es un poco más alta. La proporción de mujeres entre los nuevos ingresantes es similar a la observada en el total de la matrícula.

Los establecimientos que ofrecen formación técnica en ambos sectores, tienen aproximadamente un 90% de la matrícula en carreras de grado y la mayoría se encuentra cursando los dos primeros años de la carrera.

Existen algunas diferencias si miramos la composición por edad en los establecimientos que ofrecen formación técnica para cada uno de los sectores. En el primer caso, hay un 56% de la matrícula que tiene más de 30 años, mientras que en el sector privado este mismo grupo de edad es un 20%, con un promedio de edad de 25 años (los Centros Educativos de Nivel Terciario presentan una matrícula cuya media de edad es de 32 años).

En estos establecimientos la proporción de mujeres es sensiblemente menor a la observada en aquellas unidades educativas que ofrecen títulos de formación docente (66% en el sector estatal y 50% en el privado). Además el sector estatal presenta una proporción de alumnas mujeres 16 puntos porcentuales más alta que en los establecimientos del sector privado que ofrecen formación técnica.

Aproximadamente un 40% de los alumnos que se matricularon en el año 2001 lo hacen en condición de nuevo ingresante. La proporción de mujeres entre los nuevos ingresantes es similar a la observada en el total de la matrícula para ambos sectores. Entre los egresados, la mayor proporción se encuentra entre aquellos que recibieron títulos de tres años de duración.

A diferencia de los establecimientos que ofrecen títulos de formación técnica o docente, aquellas unidades educativas que poseen oferta de títulos tanto docentes como técnicos, poseen casi la mitad de la matrícula en carreras de posgrado. Al igual que en el resto de las unidades educativas, la mayor proporción de la matrícula es femenina, aunque dicho peso es muy similar al de los establecimientos que ofrecen formación docente.

---

<sup>13</sup> Cabe aclarar que según datos del Censo 2001 un 61% de la población que asiste al Nivel Superior no Universitario que reside en Ciudad de Buenos Aires pertenece al sexo femenino, mientras que la distribución por sexo en el nivel Superior Universitario es casi nueve puntos porcentuales menos. Esto podría indicar que las mujeres tienden a elegir más una carrera perteneciente al Nivel Superior no Universitario que aquellas pertenecientes al nivel Superior Universitario en el momento de decidir continuar los estudios, probablemente porque se trata de carreras de menos años de duración. INDEC: Censo Nacional de Población, Hogares y Viviendas 2001, Cuadro 7.4. En <http://www.indec.mecon.gov.ar>

## 6. ABREVIATURAS

<b>A.M.:</b> Alumnos/ as matriculados/ as	<b>N./ C.:</b> no corresponde
<b>Ciencias Aplicadas y Tecnol.:</b> Ciencias Aplicadas y Tecnológicas	<b>P.O.F.:</b> Planta Orgánico-Funcional
<b>C.D.:</b> Cargos docentes	<b>R./ P.:</b> Residencia/ Pasantía
<b>C.D.Cub. :</b> Cargos docentes cubiertos	<b>Secc.:</b> Secciones
<b>D.E.:</b> Distrito escolar	<b>Secc./Grup.:</b> Secciones/ grupos
<b>H.C.S.:</b> Horas cátedra semanales	<b>U.E.:</b> Unidades educativas
<b>H.C.S. Cub.:</b> Horas cátedra semanales cubiertas	

## 7. REFERENCIAS DE LOS CUADROS

**(-)** Sin Oferta

**(0)** Ausencia de Atributo

**(%)** Porcentaje



## *8. CUADROS ESTADÍSTICOS*

## *8.1.CARACTERÍSTICAS GENERALES*

**Cuadro 1. Unidades educativas, secciones, alumnos matriculados, cargos docentes y horas cátedra semanales de la planta orgánico-funcional (P.O.F.) por sector según distrito escolar**

		Sector														
		Estatad <sup>(1)</sup>					Privado					Total				
		U.E.	Secc.	A.M.	C.D.	H.C.S.	U.E.	Secc.	A.M.	C.D.	H.C.S.	U.E.	Secc.	A.M.	C.D.	H.C.S.
Distrito Escolar	1º	15	143	7.085	173	7.673	42	602	18.102	247	13.612	57	745	25.187	420	21.285
	2º	6	198	9.834	127	7.268	24	154	4.037	86	2.959	30	352	13.871	213	10.227
	3º	4	12	494	30	339	15	148	3.606	67	2.752	19	160	4.100	97	3.091
	4º	2	18	513	16	947	7	58	1.496	40	1.164	9	76	2.009	56	2.111
	5º	1	8	328	10	531	1	3	132	4	161	2	11	460	14	692
	6º	4	49	1.972	41	2.582	11	69	1.990	85	1.156	15	118	3.962	126	3.738
	7º	4	22	2.728	50	568	10	105	3.644	69	2.522	14	127	6.372	119	3.090
	8º	5	68	2.530	49	2.893	2	41	992	30	2.584	7	109	3.522	79	5.477
	9º	2	31	1.396	43	1.115	17	122	2.072	61	1.673	19	153	3.468	104	2.788
	10º	3	114	2.495	96	3.694	19	194	4.124	147	3.884	22	308	6.619	243	7.578
	11º	-	-	-	-	-	3	19	592	12	495	3	19	592	12	495
	12º	-	-	-	-	-	7	63	1.906	33	1.085	7	63	1.906	33	1.085
	13º	-	-	-	-	-	-	-	-	-	-	-	-	-	-	-
	14º	-	-	-	-	-	-	-	-	-	-	-	-	-	-	-
	15º	-	-	-	-	-	4	56	1.091	26	1.122	4	56	1.091	26	1.122
	16º	-	-	-	-	-	-	-	-	-	-	-	-	-	-	-
	17º	1	12	457	10	601	2	14	323	11	289	3	26	780	21	890
	18º	-	-	-	-	-	3	14	424	12	479	3	14	424	12	479
	19º	-	-	-	-	-	-	-	-	-	-	-	-	-	-	-
	20º	-	-	-	-	-	2	27	498	13	672	2	27	498	13	672
	21º	-	2	109	-	75	2	6	262	6	214	2	8	371	6	289
<b>Total</b>		<b>47</b>	<b>677</b>	<b>29.941</b>	<b>645</b>	<b>28.286</b>	<b>171</b>	<b>1.695</b>	<b>45.291</b>	<b>949</b>	<b>36.823</b>	<b>218</b>	<b>2.372</b>	<b>75.232</b>	<b>1.594</b>	<b>65.109</b>

U.E.: Unidades educativas

Secc.: Secciones

A.M.: Alumnos matriculados

C.D.: Cargos docentes

H.C.S.: Horas cátedra semanales

(<sup>1</sup>) Existe en este sector una unidad educativa que se halla conformada por la sede y un anexo. La unidad educativa y los cargos docentes se contabilizan en el distrito donde se encuentra la sede (Distrito Escolar N° 4 ). Los alumnos son contabilizados en la sede o en el anexo según donde se hallen matriculados (Distrito Escolar N° 4 y N° 21).

**Cuadro 2. Unidades educativas, secciones, alumnos matriculados, cargos docentes y horas cátedra semanales de la planta orgánico-funcional (P.O.F.) por tipo de educación según distrito escolar**

		Tipo de educación														
		Común <sup>(*)</sup>					Artística					Total				
		U.E.	Secc.	A.M.	C.D.	H.C.S.	U.E.	Secc.	A.M.	C.D.	H.C.S.	U.E.	Secc.	A.M.	C.D.	H.C.S.
Distrito Escolar	1º	53	723	24.826	403	20.989	4	22	361	17	296	57	745	25.187	420	21.285
	2º	28	344	13.663	207	10.091	2	8	208	6	136	30	352	13.871	213	10.227
	3º	17	145	3.713	83	2.682	2	15	387	14	409	19	160	4.100	97	3.091
	4º	8	68	1.914	51	1.967	1	8	95	5	144	9	76	2.009	56	2.111
	5º	2	11	460	14	692	-	-	-	-	-	2	11	460	14	692
	6º	15	118	3.962	126	3.738	-	-	-	-	-	15	118	3.962	126	3.738
	7º	14	127	6.372	119	3.090	-	-	-	-	-	14	127	6.372	119	3.090
	8º	7	109	3.522	79	5.477	-	-	-	-	-	7	109	3.522	79	5.477
	9º	16	105	2.693	92	2.131	3	48	775	12	657	19	153	3.468	104	2.788
	10º	17	251	5.580	213	6.527	5	57	1.039	30	1051	22	308	6.619	243	7.578
	11º	3	19	592	12	495	-	-	-	-	-	3	19	592	12	495
	12º	7	63	1.906	33	1.085	-	-	-	-	-	7	63	1.906	33	1.085
	13º	-	-	-	-	-	-	-	-	-	-	-	-	-	-	-
	14º	-	-	-	-	-	-	-	-	-	-	-	-	-	-	-
	15º	4	56	1.091	26	1.122	-	-	-	-	-	4	56	1.091	26	1.122
	16º	-	-	-	-	-	-	-	-	-	-	-	-	-	-	-
	17º	3	26	780	21	890	-	-	-	-	-	3	26	780	21	890
	18º	3	14	424	12	479	-	-	-	-	-	3	14	424	12	479
	19º	-	-	-	-	-	-	-	-	-	-	-	-	-	-	-
	20º	2	27	498	13	672	-	-	-	-	-	2	27	498	13	672
	21º	2	8	371	6	289	-	-	-	-	-	2	8	371	6	289
<b>Total</b>		<b>201</b>	<b>2.214</b>	<b>72.367</b>	<b>1.510</b>	<b>62.416</b>	<b>17</b>	<b>158</b>	<b>2.865</b>	<b>84</b>	<b>2.693</b>	<b>218</b>	<b>2.372</b>	<b>75.232</b>	<b>1.594</b>	<b>65.109</b>

U.E.: Unidades educativas

Secc.: Secciones

A.M.: Alumnos matriculados

C.D.: Cargos docentes

H.C.S.: Horas cátedra semanales

(\*) Existe en este tipo de educación una unidad educativa que se halla conformada por la sede y un anexo. La unidad educativa y los cargos docentes se contabilizan en el distrito donde se encuentra la sede (Distrito Escolar N° 4 ). Los alumnos son contabilizados en la sede o en el anexo según donde se hallen matriculados (Distrito Escolar N° 4 y N° 21).

## *8.2.SECTOR ESTATAL*

**Cuadro 3. Unidades educativas, secciones, alumnos matriculados, cargos docentes y horas cátedra semanales de la planta orgánico-funcional (P.O.F.) por dependencia funcional según distrito escolar**

		Dependencia funcional														
		Dirección General de Educación Superior <sup>(*)</sup>					Dirección del Área de Educación del Adulto y del Adolescente					Total				
		U.E.	Secc.	A.M.	C.D.	H.C.S.	U.E.	Secc.	A.M.	C.D.	H.C.S.	U.E.	Secc.	A.M.	C.D.	H.C.S.
Distrito Escolar	1º	5	83	4.977	103	6.216	10	60	2.108	70	1.457	15	143	7.085	173	7.673
	2º	5	195	9.724	122	7.193	1	3	110	5	75	6	198	9.834	127	7.268
	3º	-	-	-	-	-	4	12	494	30	339	4	12	494	30	339
	4º	1	11	350	10	772	1	7	163	6	175	2	18	513	16	947
	5º	1	8	328	10	531	-	-	-	-	-	1	8	328	10	531
	6º	4	49	1.972	41	2.582	-	-	-	-	-	4	49	1.972	41	2.582
	7º	2	16	587	36	293	2	6	2.141	14	275	4	22	2.728	50	568
	8º	2	48	1.566	31	2.220	3	20	964	18	673	5	68	2.530	49	2.893
	9º	1	20	783	36	776	1	11	613	7	339	2	31	1.396	43	1.115
	10º	3	114	2.495	96	3.694	-	-	-	-	-	3	114	2.495	96	3.694
	11º	-	-	-	-	-	-	-	-	-	-	-	-	-	-	-
	12º	-	-	-	-	-	-	-	-	-	-	-	-	-	-	-
	13º	-	-	-	-	-	-	-	-	-	-	-	-	-	-	-
	14º	-	-	-	-	-	-	-	-	-	-	-	-	-	-	-
	15º	-	-	-	-	-	-	-	-	-	-	-	-	-	-	-
	16º	-	-	-	-	-	-	-	-	-	-	-	-	-	-	-
	17º	1	12	457	10	601	-	-	-	-	-	1	12	457	10	601
	18º	-	-	-	-	-	-	-	-	-	-	-	-	-	-	-
	19º	-	-	-	-	-	-	-	-	-	-	-	-	-	-	-
	20º	-	-	-	-	-	-	-	-	-	-	-	-	-	-	-
	21º	-	2	109	-	75	-	-	-	-	-	-	2	109	-	75
<b>Total</b>		<b>25</b>	<b>558</b>	<b>23.348</b>	<b>495</b>	<b>24.953</b>	<b>22</b>	<b>119</b>	<b>6.593</b>	<b>150</b>	<b>3.333</b>	<b>47</b>	<b>677</b>	<b>29.941</b>	<b>645</b>	<b>28.286</b>

U.E.: Unidades educativas

Secc.: Secciones

A.M.: Alumnos matriculados

C.D.: Cargos docentes

H.C.S.: Horas cátedra semanales

(\*) Existe en esta dependencia funcional una unidad educativa que se halla conformada por la sede y un anexo. La unidad educativa y los cargos docentes se contabilizan en el distrito donde se encuentra la sede (Distrito Escolar N° 4 ). Los alumnos son contabilizados en la sede o en el anexo según donde se hallen matriculados (Distrito Escolar N° 4 y N° 21).

**Cuadro 4. Unidades educativas, secciones, alumnos matriculados, cargos docentes y horas cátedra semanales de la planta orgánico-funcional (P.O.F.) por dependencia funcional según centro de gestión y participación**

		Dependencia funcional														
		Dirección General de Educación Superior <sup>(*)</sup>					Dirección del Área de Educación del Adulto y del Adolescente					Total				
		U.E.	Secc.	A.M.	C.D.	H.C.S.	U.E.	Secc.	A.M.	C.D.	H.C.S.	U.E.	Secc.	A.M.	C.D.	H.C.S.
Centro de Gestión y Participación	1	2	11	1.615	59	3.131	11	69	2.388	84	1.680	13	80	4.003	143	4.811
	2 Norte	2	34	1.446	27	1.575	3	7	255	15	218	5	41	1.701	42	1.793
	2 Sur	5	193	10.217	91	7.678	1	3	113	7	73	6	196	10.330	98	7.751
	3	1	8	328	10	531	-	-	-	-	-	1	8	328	10	531
	4	2	23	778	19	1.360	-	-	-	-	-	2	23	778	19	1.360
	5	-	-	-	-	-	-	-	-	-	-	-	-	-	-	-
	6	3	40	1.649	55	1.343	4	23	1.056	21	752	7	63	2.705	76	2.095
	7	2	30	800	21	1.462	1	3	2.049	11	196	3	33	2.849	32	1.658
	8	-	2	109	-	75	-	-	-	-	-	-	2	109	-	75
	9	-	-	-	-	-	-	-	-	-	-	-	-	-	-	-
	10	1	12	457	10	601	-	-	-	-	-	1	12	457	10	601
	11	-	-	-	-	-	-	-	-	-	-	-	-	-	-	-
	12	-	-	-	-	-	-	-	-	-	-	-	-	-	-	-
	13	3	114	2.495	96	3.694	-	-	-	-	-	3	114	2.495	96	3.694
	14 Este	3	71	2.671	71	2.727	1	11	613	7	339	4	82	3.284	78	3.066
	14 Oeste	1	20	783	36	776	1	3	119	5	75	2	23	902	41	851
	Total		25	558	23.348	495	24.953	22	119	6.593	150	3.333	47	677	29.941	645

U.E.: Unidades educativas

C.D.: Cargos docentes

Secc.: Secciones

H.C.S.: Horas cátedra semanales

A.M.: Alumnos matriculados

(\*) Existe en esta dependencia funcional una unidad educativa que se halla conformada por la sede y un anexo. La unidad educativa y los cargos docentes se contabilizan en el distrito donde se encuentra la sede (Distrito Escolar N° 4 ). Los alumnos son contabilizados en la sede o en el anexo según donde se hallen matriculados (Distrito Escolar N° 4 y N° 21).

### *8.2.1. Unidades educativas*



**Cuadro 5. Unidades educativas por dependencia funcional y tipo de establecimiento según distrito escolar**

Dependencia funcional						
Dirección General de Educación Superior				Dirección del Área de Educación del Adulto y del Adolescente		Total
Tipo de establecimiento			Tipo de establecimiento			
Escuela Normal Superior	Instituto Superior	Total	Centro Educativo de Nivel Terciario	Total		
Distrito Escolar	1º	3	2	5	10	15
	2º	2	3	5	1	6
	3º	-	.	-	4	4
	4º	1	-	1	1	2
	5º	1	-	1	-	1
	6º	3	1	4	-	4
	7º	-	2	2	2	4
	8º	1	1	2	3	5
	9º	-	1	1	1	2
	10º	1	2	3	-	3
	11º	-	-	-	-	-
	12º	-	-	-	-	-
	13º	-	-	-	-	-
	14º	-	-	-	-	-
	15º	-	-	-	-	-
	16º	-	-	-	-	-
	17º	-	1	1	-	1
	18º	-	-	-	-	-
	19º	-	-	-	-	-
	20º	-	-	-	-	-
	21º	-	-	-	-	-
	Total	12	13	25	22	47

*8.2.2. Establecimientos que ofrecen principalmente  
títulos de formación docente*

#### *8.2.2.1. Alumnos matriculados*

**Cuadro 6. ESCUELAS NORMALES SUPERIORES. Alumnos matriculados por rama según nombre de la carrera**

		Rama			
		Ciencias Aplicadas y Tecnológicas	Ciencias Sociales	Ciencias Humanas	Total (*)
Nombre de la carrera	Dibujo y Diseño	58	-	-	58
	Hotelería y Gastronomía	-	110	-	110
	Idioma Francés	-	-	60	60
	Idioma Inglés	-	-	558	558
	Idioma Portugués	-	-	66	66
	Educación Nivel Inicial	-	-	2.824	2.824
	Educación Primaria/ E.G.B.	-	-	3.135	3.135
	<b>Total</b>	<b>58</b>	<b>110</b>	<b>6.643</b>	<b>6.811</b>

(\*) Al momento del relevamiento sólo había alumnos matriculados en carreras de grado. Se incluye toda la oferta de títulos de estos establecimientos, sea de formación docente o técnica.

**Cuadro 7. INSTITUTOS SUPERIORES. Alumnos matriculados por tipo de carrera y rama según nombre de la carrera**

		Tipo de carrera									
		Grado					Especialización o posgrado			Total (*)	
		Rama de la carrera					Rama de la carrera		Total		
		Ciencias de la Salud	Ciencias Básicas	Ciencias Aplicadas y Tecnol.	Ciencias Sociales	Ciencias Humanas	Total	Ciencias Aplicadas y Tecnol.			Ciencias Humanas
Nombre de la carrera	Enfermería	477	-	-	-	-	477	-	-	-	477
	Física	-	61	-	-	-	61	-	-	-	61
	Matemática	-	1.598	-	-	-	1.598	-	-	-	1.598
	Química	-	90	-	-	-	90	-	-	-	90
	Ciencias Naturales	-	432	-	-	-	432	-	-	-	432
	Informática	-	-	334	-	-	334	11	-	11	345
	Derecho	-	-	-	199	-	199	-	-	-	199
	Administración	-	-	-	107	-	107	-	-	-	107
	Economía	-	-	-	366	-	366	-	-	-	366
	Geografía	-	-	-	442	-	442	-	-	-	442
	Caligrafía y Estenografía	-	-	-	3	-	3	-	-	-	3
	Filosofía	-	-	-	-	246	246	-	-	-	246
	Castellano	-	-	-	-	1.226	1.226	-	-	-	1.226
	Lengua	-	-	-	-	-	-	-	115	115	115
	Idioma Francés	-	-	-	-	200	200	-	-	-	200
	Idioma Inglés	-	-	-	-	1.843	1.843	-	-	-	1.843
	Idioma Italiano	-	-	-	-	63	63	-	-	-	63
	Idioma Portugués	-	-	-	-	217	217	-	-	-	217
	Idioma Alemán	-	-	-	-	83	83	-	-	-	83
	Ciencias de la Educación	-	-	-	-	-	-	-	200	200	200
	Psicopedagogía	-	-	-	-	796	796	-	-	-	796
	Educación Nivel Inicial	-	-	-	-	940	940	-	-	-	940
	Educación Primaria/ E.G.B.	-	-	-	-	180	180	-	-	-	180
	Educación Especial	-	-	-	-	1.501	1.501	-	-	-	1.501
	Educación Física	-	-	-	-	2.240	2.240	-	-	-	2.240
Deportes	-	-	-	-	250	250	-	-	-	250	
Otras Especialidades en Educación	-	-	-	-	-	-	-	46	46	46	
Historia	-	-	-	-	1.927	1.927	-	-	-	1.927	
Psicología	-	-	-	-	344	344	-	-	-	344	
Total		477	2.181	334	1.117	12.056	16.165	11	361	372	16.537

Ciencias Aplicadas y Tecnol.: Ciencias Aplicadas y Tecnológicas

(\*) Se incluye toda la oferta de títulos de estos establecimientos, sea de formación docente o técnica.

Fuente: Relevamiento Anual 2001. Departamento de Estadística de la Dirección de Investigación de la Secretaría de Educación, G.C.B.A.

**Cuadro 8. ESCUELAS NORMALES SUPERIORES. Alumnas matriculadas mujeres por rama según nombre de la carrera**

		Rama			
		Ciencias Aplicadas y Tecnológicas	Ciencias Sociales	Ciencias Humanas	Total <sup>(*)</sup>
Nombre de la carrera	Dibujo y Diseño	54	-	-	54
	Hotelería y Gastronomía	-	75	-	75
	Idioma Francés	-	-	57	57
	Idioma Inglés	-	-	521	521
	Idioma Portugués	-	-	59	59
	Educación Nivel Inicial	-	-	2.777	2.777
	Educación Primaria/ E.G.B	-	-	2.657	2.657
	<b>Total</b>	<b>54</b>	<b>75</b>	<b>6.071</b>	<b>6.200</b>

<sup>(\*)</sup> Al momento del relevamiento sólo había alumnos matriculados en carreras de grado. Se incluye toda la oferta de títulos de estos establecimientos, sea de formación docente o técnica.

**Cuadro 9. INSTITUTOS SUPERIORES. Alumnas matriculadas mujeres por tipo de carrera y rama según nombre de la carrera**

		Tipo de carrera									
		Grado						Especialización o posgrado			Total (*)
		Rama					Total	Rama		Total	
		Ciencias de la Salud	Ciencias Básicas	Ciencias Aplicadas y Tecnol.	Ciencias Sociales	Ciencias Humanas		Ciencias Aplicadas y Tecnol.	Ciencias Humanas		
Nombre de la carrera	Enfermería	364	-	-	-	-	364	-	-	-	364
	Física	-	36	-	-	-	36	-	-	-	36
	Matemática	-	1.087	-	-	-	1.087	-	-	-	1.087
	Química	-	75	-	-	-	75	-	-	-	75
	Ciencias Naturales	-	354	-	-	-	354	-	-	-	354
	Informática	-	-	235	-	-	235	9	-	9	244
	Derecho	-	-	-	141	-	141	-	-	-	141
	Administración	-	-	-	56	-	56	-	-	-	56
	Economía	-	-	-	266	-	266	-	-	-	266
	Geografía	-	-	-	291	-	291	-	-	-	291
	Caligrafía y Estenografía	-	-	-	1	-	1	-	-	-	1
	Filosofía	-	-	-	-	165	165	-	-	-	165
	Castellano	-	-	-	-	919	919	-	-	-	919
	Lengua	-	-	-	-	-	-	-	107	107	107
	Idioma Francés	-	-	-	-	184	184	-	-	-	184
	Idioma Inglés	-	-	-	-	1.685	1.685	-	-	-	1.685
	Idioma Italiano	-	-	-	-	54	54	-	-	-	54
	Idioma Portugués	-	-	-	-	187	187	-	-	-	187
	Idioma Alemán	-	-	-	-	68	68	-	-	-	68
	Ciencias de la Educación	-	-	-	-	-	-	-	173	173	173
	Psicopedagogía	-	-	-	-	775	775	-	-	-	775
	Educación Nivel Inicial	-	-	-	-	928	928	-	-	-	928
	Educación Primaria/ E.G.B	-	-	-	-	144	144	-	-	-	144
	Educación Especial	-	-	-	-	1.453	1.453	-	-	-	1.453
	Educación Física	-	-	-	-	1.204	1.204	-	-	-	1.204
	Deportes	-	-	-	-	102	102	-	-	-	102
	Otras Especialidades en Educación	-	-	-	-	-	-	-	39	39	39
	Historia	-	-	-	-	941	941	-	-	-	941
Psicología	-	-	-	-	300	300	-	-	-	300	
Total		364	1.552	235	755	9.109	12.015	9	319	328	12.343

Ciencias Aplicadas y Tecnol.: Ciencias Aplicadas y Tecnológicas

(\*) Se incluye toda la oferta de títulos de estos establecimientos, sea de formación docente o técnica.

Fuente: Relevamiento Anual 2001. Departamento de Estadística de la Dirección de Investigación de la Secretaría de Educación, G.C.B.A.

**Cuadro 10. ESCUELAS NORMALES SUPERIORES. Alumnos matriculados varones por rama según nombre de la carrera**

		Rama			
		Ciencias Aplicadas y Tecnológicas	Ciencias Sociales	Ciencias Humanas	Total (*)
Nombre de la carrera	Dibujo y Diseño	4	-	-	4
	Hotelería y Gastronomía	-	35	-	35
	Idioma Francés	-	-	3	3
	Idioma Inglés	-	-	37	37
	Idioma Portugués	-	-	7	7
	Educación Nivel Inicial	-	-	47	47
	Educación Primaria/ E.G.B.	-	-	478	478
	<b>Total</b>	<b>4</b>	<b>35</b>	<b>572</b>	<b>611</b>

(\*) Al momento del relevamiento sólo había alumnos matriculados en carreras de grado. Se incluye toda la oferta de títulos de estos establecimientos, sea de formación docente o técnica.



**Cuadro 11. INSTITUTOS SUPERIORES. Alumnos matriculados varones por tipo de carrera y rama según nombre de la carrera**

		Tipo de carrera									
		Grado						Especialización o posgrado			Total (*)
		Rama					Total	Rama		Total	
		Ciencias de la Salud	Ciencias Básicas	Ciencias Aplicadas y Tecnol.	Ciencias Sociales	Ciencias Humanas		Ciencias Aplicadas y Tecnol.	Ciencias Humanas		
Nombre de la carrera	Enfermería	113	-	-	-	-	113	-	-	-	113
	Física	-	25	-	-	-	25	-	-	-	25
	Matemática	-	511	-	-	-	511	-	-	-	511
	Química	-	15	-	-	-	15	-	-	-	15
	Ciencias Naturales	-	78	-	-	-	78	-	-	-	78
	Informática	-	-	99	-	-	99	2	-	2	101
	Derecho	-	-	-	58	-	58	-	-	-	58
	Administración	-	-	-	51	-	51	-	-	-	51
	Economía	-	-	-	100	-	100	-	-	-	100
	Geografía	-	-	-	151	-	151	-	-	-	151
	Caligrafía y Estenografía	-	-	-	2	-	2	-	-	-	2
	Filosofía	-	-	-	-	81	81	-	-	-	81
	Castellano	-	-	-	-	307	307	-	-	-	307
	Lengua	-	-	-	-	-	-	-	8	8	8
	Idioma Francés	-	-	-	-	16	16	-	-	-	16
	Idioma Inglés	-	-	-	-	158	158	-	-	-	158
	Idioma Italiano	-	-	-	-	9	9	-	-	-	9
	Idioma Portugués	-	-	-	-	30	30	-	-	-	30
	Idioma Alemán	-	-	-	-	15	15	-	-	-	15
	Ciencias de la Educación	-	-	-	-	-	-	-	27	27	27
	Psicopedagogía	-	-	-	-	21	21	-	-	-	21
	Educación Nivel Inicial	-	-	-	-	12	12	-	-	-	12
	Educación Primaria/ E.G.B	-	-	-	-	36	36	-	-	-	36
	Educación Especial	-	-	-	-	48	48	-	-	-	48
	Educación Física	-	-	-	-	1.036	1.036	-	-	-	1.036
	Deportes	-	-	-	-	148	148	-	-	-	148
Otras Especialidades en Educación	-	-	-	-	-	-	-	7	7	7	
Historia	-	-	-	-	986	986	-	-	-	986	
Psicología	-	-	-	-	44	44	-	-	-	44	
Total		113	629	99	362	2.947	4.150	2	42	44	4.194

Ciencias Aplicadas y Tecnol.: Ciencias Aplicadas y Tecnológicas

(\*) Se incluye toda la oferta de títulos de estos establecimientos, sea de formación docente o técnica.

Fuente: Relevamiento Anual 2001. Departamento de Estadística de la Dirección de Investigación de la Secretaría de Educación, G.C.B.A.

**Cuadro 12. Alumnos matriculados por tipo de establecimiento y tipo de carrera según centro de gestión y participación**

		Tipo de establecimiento				
Escuela Normal Superior (*)		Instituto Superior			Total (**)	
		Tipo de carrera		Total		
		Grado	Especialización o posgrado			
Centro de Gestión y Participación	1	350	1.237	28	1.265	1.615
	2 Norte	1.178	268	-	268	1.446
	2 Sur	763	9.110	344	9.454	10.217
	3	328	-	-	-	328
	4	778	-	-	-	778
	5	-	-	-	-	-
	6	1.172	477	-	477	1.649
	7	-	800	-	800	800
	8	109	-	-	-	109
	9	-	-	-	-	-
	10	-	457	-	457	457
	11	-	-	-	-	-
	12	-	-	-	-	-
	13	963	1.532	-	1.532	2.495
	14 Este	1.170	1.501	-	1.501	2.671
	14 Oeste	-	783	-	783	783
Total		6.811	16.165	372	16.537	23.348

<sup>(\*)</sup> Al momento del relevamiento sólo había alumnos matriculados en carreras de grado.

<sup>(\*\*)</sup> Se incluye toda la oferta de títulos de estos establecimientos, sea de formación docente o técnica.

**Cuadro 13. Alumnos matriculados por tipo de establecimiento según edad**

		Tipo de establecimiento		
		Escuela Normal Superior	Instituto Superior	Total (*)
Edad	Menores de 18 años	52	70	122
	18 años	464	869	1.333
	19 años	659	1.159	1.818
	20 años	734	1.664	2.398
	21 años	788	1.482	2.270
	22 años	658	1.151	1.809
	23 años	537	1.352	1.889
	24 años	509	1.401	1.910
	25 años	425	876	1.301
	26 años	356	759	1.115
	27 años	266	581	847
	28 años	225	502	727
	29 años	198	472	670
	30 a 34 años	489	1.644	2.133
	35 a 39 años	241	1.038	1.279
	40 años y más	210	1.517	1.727
	<b>Total</b>	<b>6.811</b>	<b>16.537</b>	<b>23.348</b>

(\*) Se incluye toda la oferta de títulos de estos establecimientos, sea de formación docente o técnica.

**Cuadro 14. Alumnos matriculados por tipo de carrera y año de estudio según tipo de establecimiento**

		Tipo de carrera													
		Grado							Especialización o posgrado					Total <sup>(**)</sup>	
		Año de estudio					R./ P.	N./ C. <sup>(*)</sup>	Total	Año de estudio			N./ C. <sup>(*)</sup>		Total
		1º	2º	3º	4º	5º				1º	2º	3º			
Tipo de establecimiento	Escuela Normal Superior <sup>(***)</sup>	3.595	2.232	321	40	-	623	-	6.811	-	-	-	-	-	6.811
	Instituto Superior	6.414	3.650	2.394	2.069	115	286	1.237	16.165	196	111	37	28	372	16.537
	Total	10.009	5.882	2.715	2.109	115	909	1.237	22.976	196	111	37	28	372	23.348

R./ P.: Residencia/ Pasantía

N./ C.: no corresponde

(\*) Corresponde a las unidades educativas cuya organización curricular se halla organizada por materias.

(\*\*) Se incluye toda la oferta de títulos de estos establecimientos, sea de formación docente o técnica.

(\*\*\*) Al momento del relevamiento sólo había alumnos matriculados en carreras de grado.

**Cuadro 15.ESCUELAS NORMALES SUPERIORES E INSTITUTOS  
SUPERIORES. Alumnos matriculados por sexo según nombre de la carrera**

		Sexo		Total <sup>(*)</sup>
		Mujeres	Varones	
Nombre de la carrera	Enfermería	364	113	477
	Física	36	25	61
	Matemática	1.087	511	1.598
	Química	75	15	90
	Ciencias Naturales	354	78	432
	Dibujo y Diseño	54	4	58
	Informática	244	101	345
	Derecho	141	58	199
	Administración	56	51	107
	Economía	266	100	366
	Geografía	291	151	442
	Hotelería y Gastronomía	75	35	110
	Caligrafía y Estenografía	1	2	3
	Filosofía	165	81	246
	Castellano	919	307	1.226
	Lengua	107	8	115
	Idioma Francés	241	19	260
	Idioma Inglés	2.206	195	2.401
	Idioma Italiano	54	9	63
	Idioma Portugués	246	37	283
	Idioma Alemán	68	15	83
	Ciencias de la Educación	173	27	200
	Psicopedagogía	775	21	796
	Educación Nivel Inicial	3.705	59	3.764
	Educación Primaria/ E.G.B.	2.801	514	3.315
	Educación Especial	1.453	48	1.501
	Educación Física	1.204	1.036	2.240
	Deportes	102	148	250
	Otras Especialidades en Educación	39	7	46
	Historia	941	986	1.927
	Psicología	300	44	344
	<b>Total</b>	<b>18.543</b>	<b>4.805</b>	<b>23.348</b>

(\*) Se incluye toda la oferta de títulos de estos establecimientos, sea de formación docente o técnica.

**Cuadro 16. Distribución porcentual de los alumnos matriculados por país de origen según tipo de establecimiento y distrito escolar**

		Distrito Escolar	País de origen								Total %	Total <sup>(*)</sup>
			Argentina	Bolivia	Brasil	Chile	Paraguay	Perú	Uruguay	Otros		
Tipo de establecimiento	Escuela Normal Superior	1º	97,6	0,3	0,3	0,1	0,4	0,5	0,4	0,5	100,0	1.972
		2º	98,1	0,3	0,1	0,1	0,5	0,3	0,3	0,4	100,0	782
		4º	98,0	0,3	0,0	0,3	0,3	0,0	0,9	0,3	100,0	350
		5º	98,2	0,3	0,0	0,0	0,6	0,0	0,6	0,3	100,0	328
		6º	98,5	0,4	0,0	0,0	0,4	0,1	0,3	0,3	100,0	1.431
		8º	98,5	0,6	0,0	0,1	0,3	0,1	0,3	0,0	100,0	876
		10º	99,1	0,0	0,0	0,1	0,3	0,0	0,2	0,3	100,0	963
		21º	100,0	0,0	0,0	0,0	0,0	0,0	0,0	0,0	100,0	109
		<b>Total</b>	<b>98,2</b>	<b>0,3</b>	<b>0,1</b>	<b>0,1</b>	<b>0,4</b>	<b>0,2</b>	<b>0,4</b>	<b>0,3</b>	<b>99,9</b>	<b>6.811</b>
	Instituto Superior	1º	97,5	0,1	0,9	0,1	0,1	0,1	0,6	0,7	100,0	3.005
		2º	98,3	0,3	0,1	0,1	0,2	0,1	0,4	0,5	100,0	8.942
		6º	96,9	0,7	0,2	0,6	0,4	0,2	0,7	0,4	100,0	541
		7º	97,8	1,0	0,0	0,0	0,2	0,2	0,0	0,9	100,0	587
		8º	98,7	0,0	0,0	0,3	0,1	0,0	0,3	0,6	100,0	690
		9º	98,7	0,0	0,0	0,1	0,0	0,3	0,1	0,8	100,0	783
		10º	99,1	0,1	0,1	0,0	0,3	0,0	0,1	0,3	100,0	1.532
		17º	99,1	0,2	0,0	0,0	0,0	0,0	0,7	0,0	100,0	457
		<b>Total</b>	<b>98,2</b>	<b>0,3</b>	<b>0,3</b>	<b>0,1</b>	<b>0,1</b>	<b>0,1</b>	<b>0,4</b>	<b>0,5</b>	<b>100,0</b>	<b>16.537</b>

(\*) Se incluye toda la oferta de títulos de estos establecimientos, sea de formación docente o técnica.

*Alumnos matriculados que deben cursar materias de años  
anteriores*

**Cuadro 17. ESCUELAS NORMALES SUPERIORES E INSTITUTOS SUPERIORES. Porcentaje de alumnos matriculados en carreras de grado que deben cursar materias de años anteriores, alumnos matriculados en carreras de grado que deben cursar materias de años anteriores y total de alumnos matriculados en carreras de grado según tipo de establecimiento <sup>(\*)</sup>**

		Porcentaje de alumnos matriculados en carreras de grado que deben cursar materias de años anteriores	Alumnos matriculados en carreras de grado que adeudan materias del año anterior	Total alumnos matriculados en carreras de grado
Tipo de establecimiento	Escuela Normal Superior	13,7	936	6.811
	Instituto Superior	6,0	977	16.165
	<b>Total</b>	<b>8,3</b>	<b>1.913</b>	<b>22.976</b>

<sup>(\*)</sup> Se incluye toda la oferta de títulos de estos establecimientos, sea de formación docente o técnica.



**Cuadro 18. ESCUELAS NORMALES SUPERIORES E INSTITUTOS SUPERIORES. Alumnos matriculados en carreras de grado que deben cursar materias de años anteriores y total de alumnos matriculados en carreras de grado por año de estudio según nombre de la carrera**

		Año de estudio <sup>(*)</sup>										Total	
		2º		3º		4º		5º		Residencia/ pasantía			
		A.M. en grado que deben cursar materias de años anteriores	A.M.en carreras de grado	A.M. en grado que deben cursar materias de años anteriores	A.M. en carreras de grado	A.M. en grado que deben cursar materias de años anteriores	A.M. en carreras de grado	A.M. en grado que deben cursar materias de años anteriores	A.M. en carreras de grado	A.M. en grado que deben cursar materias de años anteriores	A.M.	A.M. en grado que deben cursar materias de años anteriores	A.M. en carreras de grado
Nombre de la carrera	Enfermería	14	189	1	58	-	-	-	-	-	-	15	247
	Física	0	9	0	9	0	8	-	-	-	-	0	26
	Matemática	50	306	28	222	36	182	-	-	-	-	114	710
	Química	0	16	0	14	0	14	-	-	-	-	0	44
	Ciencias Naturales	0	87	0	42	0	51	0	49	-	-	0	229
	Dibujo y Diseño	10	23	0	10	-	-	-	-	-	-	10	33
	Informática	0	57	0	44	0	33	-	-	-	-	0	134
	Derecho	0	45	0	31	0	19	-	-	-	-	0	95
	Administración	4	29	-	-	-	-	-	-	-	-	4	29
	Economía	0	71	0	66	0	45	0	34	-	-	0	216
	Geografía	0	95	0	85	0	84	-	-	-	-	0	264
	Hotelería y Gastronomía	0	41	0	15	-	-	-	-	-	-	0	56
	Caligrafía y Estenografía	0	1	-	-	-	-	-	-	-	-	0	1
	Filosofía	3	32	0	23	0	25	-	-	-	-	3	80
	Castellano	55	279	48	205	51	199	-	-	-	-	154	683
	Idioma Francés	13	47	0	10	0	7	-	-	0	9	13	73
	Idioma Inglés	88	556	36	307	15	209	-	-	0	20	139	1.092
	Idioma Italiano	0	24	0	12	0	6	-	-	-	-	0	42
	Idioma Portugués	8	19	-	-	-	-	-	-	0	2	8	21
	Psicopedagogía	99	183	65	132	34	103	-	-	0	21	198	439
	Educación Nivel Inicial	322	1.258	50	148	-	-	-	-	5	583	377	1.989
	Educación Primaria/ E.G.B	429	1.115	33	93	-	-	-	-	3	274	465	1.482
	Educación Especial	71	320	45	299	32	347	-	-	-	-	148	966
	Educación Física	103	581	59	517	32	390	0	32	-	-	194	1.520
	Historia	24	429	17	320	12	320	-	-	-	-	53	1.069
	Psicología	3	70	1	53	14	67	-	-	-	-	18	190
Total		1.296	5.882	383	2.715	226	2.109	0	115	8	909	1.913	11.730

A.M.; Alumnos matriculados

(\*) Sólo se incluye la matrícula de aquellos años de estudio para los cuales existe la condición de alumno que debe cursar materias de años anteriores. Por esta razón el total de alumnos matriculados de este cuadro es menor al total presentado en cuadros anteriores. Se incluye toda la oferta de títulos de estos establecimientos, sea de formación docente o técnica.

Fuente: Relevamiento Anual 2001. Departamento de Estadística de la Dirección de Investigación de la Secretaría de Educación, G.C.B.A.

**Cuadro 19. ESCUELAS NORMALES SUPERIORES. Alumnos matriculados en carreras de grado que deben cursar materias de años anteriores y total de alumnos matriculados en carreras de grado por año de estudio según nombre de la carrera**

		Año de estudio <sup>(*)</sup>									
		2º		3º		4º		Residencia/ pasantía		Total	
		A.M. en grado que deben cursar materias de años anteriores	A.M.en carreras de grado	A.M. en grado que deben cursar materias de años anteriores	A.M.en carreras de grado	A.M. en grado que deben cursar materias de años anteriores	A.M.en carreras de grado	A.M. en grado que deben cursar materias de años anteriores	A.M. en carreras de grado	A.M. en grado que deben cursar materias de años anteriores	A.M. en carreras de grado
Nombre de la carrera	Dibujo y Diseño	10	23	0	10	-	-	-	-	10	33
	Hotelería y Gastronomía	0	41	0	15	-	-	-	-	0	56
	Idioma Francés	13	24	-	-	-	-	0	9	13	33
	Idioma Inglés	88	135	36	55	15	40	0	20	139	250
	Idioma Portugués	8	19	0	0	-	-	0	2	8	21
	Educación Nivel Inicial	268	958	50	148	-	-	5	346	323	1.452
	Educación Primaria/ E.G.B.	407	1.032	33	93	-	-	3	246	443	1.371
	<b>Total</b>	<b>794</b>	<b>2.232</b>	<b>119</b>	<b>321</b>	<b>15</b>	<b>40</b>	<b>8</b>	<b>623</b>	<b>936</b>	<b>3.216</b>

A.M.; Alumnos matriculados

(\*) Sólo se incluye la matrícula de aquellos años de estudio para los cuales existe la condición de alumno que debe cursar materias de años anteriores. Por esta razón el total de alumnos matriculados de este cuadro es menor al total presentado en cuadros anteriores. Se incluye toda la oferta de títulos de estos establecimientos, sea de formación docente o técnica.

**Cuadro 20. INSTITUTOS SUPERIORES. Alumnos matriculados en carreras de grado que deben cursar materias de años anteriores y total de alumnos matriculados en carreras de grado por año de estudio según nombre de la carrera**

		Año de estudio <sup>(*)</sup>											
		2º		3º		4º		5º		Residencia/ pasantía		Total	
		A.M. en grado que deben cursar materias de años anteriores	A.M.en carreras de grado	A.M. en grado que deben cursar materias de años anteriores	A.M.en carreras de grado	A.M. en grado que deben cursar materias de años anteriores	A.M.en carreras de grado	A.M. en grado que deben cursar materias de años anteriores	A.M.en carreras de grado	A.M. en grado que deben cursar materias de años anteriores	A.M.en carreras de grado	A.M. en grado que deben cursar materias de años anteriores	A.M.en carreras de grado
Nombre de la carrera	Enfermería	14	189	1	58	-	-	-	-	-	-	15	247
	Física	0	9	0	9	0	8	-	-	-	-	0	26
	Matemática	50	306	28	222	36	182	-	-	-	-	114	710
	Química	0	16	0	14	0	14	-	-	-	-	0	44
	Ciencias Naturales	0	87	0	42	0	51	0	49	-	-	0	229
	Informática	0	57	0	44	0	33	-	-	-	-	0	134
	Derecho	0	45	0	31	0	19	-	-	-	-	0	95
	Administración	4	29	-	-	-	-	-	-	-	-	4	29
	Economía	0	71	0	66	0	45	0	34	-	-	0	216
	Geografía	0	95	0	85	0	84	-	-	-	-	0	264
	Caligrafía y Estenografía	0	1	-	-	-	-	-	-	-	-	0	1
	Filosofía	3	32	0	23	0	25	-	-	-	-	3	80
	Castellano	55	279	48	205	51	199	-	-	-	-	154	683
	Idioma Francés	0	23	0	10	0	7	-	-	-	-	0	40
	Idioma Inglés	0	421	0	252	0	169	-	-	-	-	0	842
	Idioma Italiano	0	24	0	12	0	6	-	-	-	-	0	42
	Psicopedagogía	99	183	65	132	34	103	-	-	0	21	198	439
	Educación Nivel Inicial	54	300	-	-	-	-	-	-	0	237	54	537
	Educación Primaria/ E.G.B.	22	83	-	-	-	-	-	-	0	28	22	111
	Educación Especial	71	320	45	299	32	347	-	-	-	-	148	966
	Educación Física	103	581	59	517	32	390	0	32	-	-	194	1.520
	Historia	24	429	17	320	12	320	-	-	-	-	53	1.069
	Psicología	3	70	1	53	14	67	-	-	-	-	18	190
Total		502	3.650	264	2.394	211	2.069	0	115	0	286	977	8.514

A.M.; Alumnos matriculados

(\*) Sólo se incluye la matrícula de aquellos años de estudio para los cuales existe la condición de alumno que debe cursar materias de años anteriores. Por esta razón el total de alumnos matriculados de este cuadro es menor al total presentado en cuadros anteriores. Se incluye toda la oferta de títulos de estos establecimientos, sea de formación docente o técnica.

Fuente: Relevamiento Anual 2001. Departamento de Estadística de la Dirección de Investigación de la Secretaría de Educación, G.C.B.A.

*Alumnos matriculados nuevos ingresantes*

**Cuadro 21. ESCUELAS NORMALES SUPERIORES E INSTITUTOS SUPERIORES. Alumnos matriculados nuevos ingresantes por tipo de carrera según nombre de la carrera**

		Tipo de carrera		
		Grado	Especialización o posgrado	
		Total (*)		
Nombre de la carrera	Enfermería	230	-	230
	Física	35	-	35
	Matemática	857	-	857
	Química	46	-	46
	Ciencias Naturales	203	-	203
	Dibujo y Diseño	25	-	25
	Informática	200	-	200
	Derecho	104	-	104
	Administración	78	-	78
	Economía	150	-	150
	Geografía	178	-	178
	Hotelería y Gastronomía	25	-	25
	Caligrafía y Estenografía	2	-	2
	Filosofía	163	-	163
	Castellano	501	-	501
	Lengua	-	57	57
	Idioma Francés	89	-	89
	Idioma Inglés	556	-	556
	Idioma Italiano	21	-	21
	Idioma Portugués	93	-	93
	Idioma Alemán	23	-	23
	Ciencias de la Educación	-	115	115
	Psicopedagogía	329	-	329
	Educación Nivel Inicial	1.604	-	1.604
	Educación Primaria/ E.G.B.	1.523	-	1.523
	Educación Especial	535	-	535
	Educación Física	712	-	712
	Deportes	148	-	148
	Otras Especialidades en Educación	-	46	46
	Historia	839	-	839
	Psicología	154	-	154
	Total		9.423	218

(\*) Se incluye toda la oferta de títulos de estos establecimientos, sea de formación docente o técnica.

**Cuadro 22. Alumnos matriculados nuevos ingresantes por tipo de establecimiento y sexo según nombre de la carrera**

		Tipo de establecimiento					
		Escuela Normal Superior		Instituto Superior		Total <sup>(*)</sup>	
		Sexo		Sexo		Sexo	
		Mujeres	Varones	Mujeres	Varones	Mujeres	Varones
Nombre de la carrera	Enfermería	-	-	194	36	194	36
	Física	-	-	17	18	17	18
	Matemática	-	-	572	285	572	285
	Química	-	-	37	9	37	9
	Ciencias Naturales	-	-	168	35	168	35
	Dibujo y Diseño	25	0	-	-	25	0
	Informática	-	-	140	66	140	66
	Derecho	-	-	72	32	72	32
	Administración	-	-	38	40	38	40
	Economía	-	-	113	37	113	37
	Geografía	-	-	109	69	109	69
	Hotelería y Gastronomía	20	5	-	-	20	5
	Caligrafía y Estenografía	-	-	1	1	1	1
	Filosofía	-	-	104	59	104	59
	Castellano	-	-	365	136	365	136
	Lengua	-	-	52	5	52	5
	Idioma Francés	25	2	56	6	81	8
	Idioma Inglés	152	28	337	39	489	67
	Idioma Italiano	-	-	16	5	16	5
	Idioma Portugués	31	6	47	9	78	15
	Idioma Alemán	-	-	21	2	21	2
	Ciencias de la Educación	-	-	95	20	95	20
	Psicopedagogía	-	-	323	6	323	6
	Educación Nivel Inicial	1.170	31	398	5	1.568	36
	Educación Primaria/ E.G.B.	1.231	223	55	14	1.286	237
	Educación Especial	-	-	513	22	513	22
	Educación Física	-	-	332	380	332	380
	Deportes	-	-	148	0	148	0
	Otras Especialidades en Educación	-	-	39	7	39	7
	Historia	-	-	390	449	390	449
	Psicología	-	-	135	19	135	19
	<b>Total</b>	<b>2.654</b>	<b>295</b>	<b>4.887</b>	<b>1.811</b>	<b>7.541</b>	<b>2.106</b>

(\*) Se incluye toda la oferta de títulos de estos establecimientos, sea de formación docente o técnica.

*8.2.2.2. Alumnos egresados desde abril de 2000 hasta marzo de 2001*

**Cuadro 23. Alumnos egresados desde abril de 2000 hasta marzo de 2001 por tipo de carrera y sexo según tipo de establecimiento y nombre de la carrera**

		Nombre de la carrera	Tipo de carrera							
			Grado			Especialización o posgrado			Total (**)	
			Sexo		Total	Sexo		Total		
			Mujeres	Varones		Mujeres	Varones			
Tipo de establecimiento	Escuela Normal Superior (*)	Idioma Francés	5	0	5	-	-	-	5	
		Idioma Inglés	20	1	21	-	-	-	21	
		Idioma Portugués	3	1	4	-	-	-	4	
		Educación Nivel Inicial	514	4	518	-	-	-	518	
		Educación Primaria/ E.G.B.	425	105	530	-	-	-	530	
		Total	967	111	1.078	-	-	-	1.078	
	Instituto Superior	Enfermería	109	34	143	-	-	-	143	
		Física	2	0	2	-	-	-	2	
		Matemática	47	8	55	-	-	-	55	
		Química	4	0	4	-	-	-	4	
		Ciencias Naturales	13	4	17	-	-	-	17	
		Informática	11	2	13	-	-	-	13	
		Computación	-	-	-	1	0	1	1	
		Navegación	5	15	20	-	-	-	20	
		Derecho	9	8	17	-	-	-	17	
		Administración	4	4	8	-	-	-	8	
		Economía	9	4	13	-	-	-	13	
		Geografía	10	5	15	-	-	-	15	
		Filosofía	3	4	7	-	-	-	7	
		Castellano	31	8	39	-	-	-	39	
		Idioma Francés	3	1	4	-	-	-	4	
		Idioma Inglés	119	6	125	-	-	-	125	
		Idioma Italiano	5	0	5	-	-	-	5	
		Idioma Portugués	11	3	14	-	-	-	14	
		Idioma Alemán	3	0	3	-	-	-	3	
		Ciencias de la Educación	-	-	-	24	4	28	28	
		Psicopedagogía	16	2	18	-	-	-	18	
		Educación Nivel Inicial	219	6	225	-	-	-	225	
		Educación Primaria/ E.G.B.	16	13	29	-	-	-	29	
		Educación Especial	177	2	179	-	-	-	179	
		Educación Física	426	269	695	-	-	-	695	
		Deportes	122	175	297	-	-	-	297	
		Otras Especialidades en Educación	11	2	13	-	-	-	13	
		Historia	39	22	61	-	-	-	61	
		Psicología	15	1	16	-	-	-	16	
			Total	1.439	598	2.037	25	4	29	2.066
			Total	2.406	709	3.115	25	4	29	3.144

(\*) Al momento del relevamiento sólo había alumnos matriculados en carreras de grado.

(\*\*) Se incluye a los alumnos que han rendido exámenes en condición regular, libre y de reválida hasta marzo de 2001 y toda la oferta de títulos de estos establecimientos, sea de formación docente o técnica.

Fuente: Relevamiento Anual 2001. Departamento de Estadística de la Dirección de Investigación de la Secretaría de Educación, G.C.B.A.



**Cuadro 24. Alumnos egresados desde abril de 2000 hasta marzo de 2001 por tipo de establecimiento según nombre de la carrera y nombre del título**

		Nombre del título	Tipo de establecimiento		
			Escuela Normal Superior	Instituto Superior	Total <sup>(*)</sup>
Nombre de la carrera	Enfermería	Enfermero Profesional	-	143	143
	Física	Profesor de Física	-	2	2
	Matemática	Profesor de Matemática, Física y Cosmografía	-	18	18
		Profesor de Matemática y Astronomía	-	37	37
	Química	Profesor de Química	-	4	4
	Ciencias Naturales	Profesor de Enseñanza Superior en Ciencias Naturales	-	17	17
	Informática	Profesor en Técnicas Informáticas Aplicadas a Computación	-	13	13
	Computación	Postgrado en Computación	-	1	1
	Navegación	Timonel Técnico en Navegación a Vela	-	20	20
	Derecho	Profesor de Ciencias Jurídicas, Políticas y Sociales	-	17	17
	Administración	Técnico Superior en Administración de Empresas	-	8	8
	Economía	Profesor de Ciencias Económicas	-	13	13
	Geografía	Profesor de Geografía	-	15	15
	Filosofía	Profesor de Filosofía, Psicología y Pedagogía	-	7	7
	Castellano	Profesor de Castellano, Literatura y Latín	-	28	28
		Profesor de Enseñanza Media en Castellano, Literatura y Latín	-	11	11
	Idioma Francés	Profesor de Francés	-	3	3
		Profesor de Francés en el Nivel Elemental	5	-	5
		Traductor Literario de Francés	-	1	1

Continúa...

(\*) Se incluye a los alumnos que han rendido exámenes en condición regular, libre y de reválida hasta marzo de 2001 y toda la oferta de títulos de estos establecimientos, sea de formación docente o técnica.

**Cuadro 24. (Continuación). Alumnos egresados desde abril de 2000 hasta marzo de 2001 por tipo de establecimiento según nombre de la carrera y nombre del título**

		Nombre del título	Tipo de establecimiento		
			Escuela Normal Superior	Instituto Superior	Total <sup>(*)</sup>
Nombre de la carrera	Idioma Inglés	Maestro de Inglés	-	45	45
		Profesor de Inglés	-	41	41
		Profesor de Inglés para Escuelas Primarias	9	-	9
		Profesor de Inglés para E.G.B.1, E.G.B.2	-	12	12
		Traductor Literario y Técnico Científico en Inglés	12	-	12
		Traductor Técnico y Científico en Inglés	-	27	27
	Idioma Italiano	Profesor de Italiano	-	5	5
	Idioma Portugués	Profesor de Portugués	4	14	18
	Idioma Alemán	Profesor de Alemán	-	3	3
	Ciencias de la Educación	Especialista en Investigación Educativa	-	18	18
		Especialista en Organización y Administración Escolar	-	10	10
	Psicopedagogía	Psicopedagogo/a	-	18	18
	Educación Nivel Inicial	Profesor de Educación Preescolar	501	225	726
		Profesor de Jardín Maternal	17	-	17
	Educación Primaria/ E.G.B	Profesor de Educación Primaria	505	29	534
		Profesor de la Enseñanza Primaria con Especialización en Idioma Inglés	15	-	15
		Profesor de E.G.B con Especialización en Literatura Infantil	10	-	10
	Educación Especial	Profesor de Discapacitados Visuales	-	6	6
		Profesor de Educación Especial para Discapacitados Mentales	-	88	88
		Profesor Especializado en Discapacitados de la Audición, Voz y Lenguaje	-	85	85

*Continúa...*

(\*\*) Se incluye a los alumnos que han rendido exámenes en condición regular, libre y de reválida hasta marzo de 2001 y toda la oferta de títulos de estos establecimientos, sea de formación docente o técnica.

**Cuadro 24. (Continuación). Alumnos egresados desde abril de 2000 hasta marzo de 2001 por tipo de establecimiento según nombre de la carrera y nombre del título**

		Tipo de establecimiento		
Nombre del título		Escuela Normal Superior	Instituto Superior	Total (*)
Nombre de la carrera	Educación Física	Maestro de Educación Física	- 312	312
		Profesor de Educación Física	- 291	291
		Técnico en Recreación	- 92	92
	Deportes	Entrenador de Atletismo	- 19	19
		Entrenador de Básquetbol	- 25	25
		Entrenador de Gimnasia Artística	- 10	10
		Entrenador de Handbol	- 35	35
		Entrenador de Jockey Sobre Césped	- 16	16
		Entrenador de Natación	- 29	29
		Entrenador de Voleibol	- 26	26
		Entrenador de Tenis	- 7	7
		Instructor de Atletismo	- 8	8
		Instructor de Básquetbol	- 8	8
		Instructor de Gimnasia Artística	- 13	13
		Instructor de Natación	- 24	24
		Instructor de Voleibol	- 8	8
		Instructor de Tenis	- 14	14
		Instructor de Fútbol	- 9	9
		Técnico en Fútbol	- 23	23
		Preparador Físico	- 23	23
	Otras Especialidades en Educación	Profesor Consejero	- 13	13
	Historia	Profesor de Historia	- 61	61
	Psicología	Profesor de Psicología y Ciencias de la Educación	- 16	16
	<b>Total</b>		<b>1.078</b>	<b>2.066</b>
				<b>3.144</b>

(\*\*) Se incluye a los alumnos que han rendido exámenes en condición regular, libre y de reválida hasta marzo de 2001 y toda la oferta de títulos de estos establecimientos, sea de formación docente o técnica.

**Cuadro 25. ESCUELAS NORMALES SUPERIORES. <sup>(\*)</sup> FORMACIÓN DOCENTE. Alumnos egresados desde abril de 2000 hasta marzo de 2001 por sexo según rama, nombre de la carrera y nombre del título**

		Nombre de la carrera	Nombre del título	Sexo		
				Mujeres	Varones	Total <sup>(**)</sup>
Rama	Ciencias Humanas	Idioma Francés	Profesor de Francés en el Nivel Elemental	5	0	5
		Idioma Inglés	Profesor de Inglés para Escuelas Primarias	9	0	9
		Idioma Portugués	Profesor de Portugués	3	1	4
		Educación Nivel Inicial	Profesor de Educación Preescolar	497	4	501
			Profesor de Jardín Maternal	17	0	17
		Educación Primaria/ E.G.B.	Profesor de Educación Primaria	401	104	505
			Profesor de la Enseñanza Primaria con Especialización en Idioma Inglés	15	0	15
			Profesor de E.G.B. con Especialización en Literatura Infantil	9	1	10
		Total		956	110	1.066

<sup>(\*)</sup> Al momento del relevamiento sólo había alumnos matriculados en carreras de grado.

<sup>(\*\*)</sup> Se incluye a los alumnos que han rendido exámenes en condición regular, libre y de reválida hasta marzo de 2001.

**Cuadro 26. ESCUELAS NORMALES SUPERIORES. <sup>(\*)</sup> FORMACIÓN TÉCNICA. Alumnos egresados desde abril de 2000 hasta marzo de 2001 por tipo de carrera y sexo según rama, nombre de la carrera y nombre del título**

				Sexo		
Nombre la carrera		Nombre del título		Mujeres	Varones	Total <sup>(**)</sup>
Rama	Ciencias Humanas	Idioma Inglés	Traductor Literario y Técnico Científico en Inglés	11	1	12
	Total			11	1	12

<sup>(\*)</sup> Al momento del relevamiento sólo había alumnos matriculados en carreras de grado.

<sup>(\*\*)</sup> Se incluye a los alumnos que han rendido exámenes en condición regular, libre y de reválida hasta marzo de 2001.

**Cuadro 27. INSTITUTOS SUPERIORES. FORMACIÓN DOCENTE. Alumnos egresados desde abril de 2000 hasta marzo de 2001 por tipo de carrera y sexo según rama, nombre de la carrera y nombre del título**

		Nombre de la carrera	Nombre del título	Tipo de carrera					
				Grado		Especialización o posgrado		Total <sup>(*)</sup>	
				Sexo		Sexo			
				Mujeres	Varones	Mujeres	Varones	Mujeres	Varones
Rama	Ciencias Básicas	Física	Profesor de Física	2	0	-	-	2	0
		Matemática	Profesor de Matemática, Física y Cosmografía	17	1	-	-	17	1
			Profesor de Matemática y Astronomía	30	7	-	-	30	7
		Química	Profesor de Química	4	0	-	-	4	0
		Ciencias Naturales	Profesor de Enseñanza Superior en Ciencias Naturales	13	4	-	-	13	4
	Ciencias Aplicadas y Tecnológicas	Informática	Profesor en Técnicas Informáticas Aplicadas a Computación	11	2	-	-	11	2
		Computación	Postgrado en Computación	-	-	1	0	1	0
	Ciencias Sociales	Derecho	Profesor de Ciencias Jurídicas Políticas y Sociales	9	8	-	-	9	8
		Economía	Profesor de Ciencias Económicas	9	4	-	-	9	4
		Geografía	Profesor de Geografía	10	5	-	-	10	5
	Ciencias Humanas	Filosofía	Profesor de Filosofía, Psicología y Pedagogía	3	4	-	-	3	4
		Castellano	Profesor de Castellano, Literatura y Latín	22	6	-	-	22	6
			Profesor de Enseñanza Media en Castellano Literatura y Latín	9	2	-	-	9	2
		Idioma Francés	Profesor de Francés	2	1	-	-	2	1

Continúa...

<sup>(\*)</sup> Se incluye a los alumnos que han rendido exámenes en condición regular, libre y de reválida hasta marzo de 2001.

**Cuadro 27. (Continuación). INSTITUTOS SUPERIORES. FORMACIÓN DOCENTE. Alumnos egresados desde abril de 2000 hasta marzo de 2001 por tipo de carrera y sexo según rama, nombre de la carrera y nombre del título**

		Nombre de la carrera	Nombre del título	Tipo de carrera					
				Grado		Especialización o posgrado		Total	
				Sexo		Sexo			
				Mujeres	Varones	Mujeres	Varones	Mujeres	Varones
Rama	Ciencias Humanas	Idioma Inglés	Maestro de Inglés	44	1	-	-	44	1
			Profesor de Inglés	40	1	-	-	40	1
			Profesor de Inglés para E.G.B.1, E.G.B.2	12	0	-	-	12	0
		Idioma Italiano	Profesor de Italiano	5	0	-	-	5	0
		Idioma Portugués	Profesor de Portugués	11	3	-	-	11	3
		Idioma Alemán	Profesor de Alemán	3	0	-	-	3	0
		Educación Nivel Inicial	Profesor de Educación Preescolar	219	6	-	-	219	6
		Educación Primaria/ E.G.B.	Profesor de Educación Primaria	16	13	-	-	16	13
		Educación Especial	Profesor de Discapacitados Visuales	6	0	-	-	6	0
			Profesor de Educación Especial para Discapacitados Mentales	87	1	-	-	87	1
			Profesor Especializado en Discapacitados de la Audición, Voz y Lenguaje	84	1	-	-	84	1
		Educación Física	Maestro de Educación Física	185	127	-	-	185	127
			Profesor de Educación Física	169	122	-	-	169	122
		Otras Especialidades en Educación	Profesor Consejero	11	2	-	-	11	2
		Historia	Profesor de Historia	39	22	-	-	39	22
		Psicología	Profesor de Psicología y Ciencias de la Educación	15	1	-	-	15	1
		<b>Total</b>		<b>1.087</b>	<b>344</b>	<b>1</b>	<b>0</b>	<b>1.088</b>	<b>344</b>

(\*) Se incluye a los alumnos que han rendido exámenes en condición regular, libre y de reválida hasta marzo de 2001.

**Cuadro 28. INSTITUTOS SUPERIORES. FORMACIÓN TÉCNICA. Alumnos egresados desde abril de 2000 hasta marzo de 2001 por tipo de carrera y sexo según rama, nombre de la carrera y nombre del título**

		Nombre de la carrera	Nombre del título	Tipo de carrera					
				Grado		Especialización o posgrado		Total <sup>(*)</sup>	
				Sexo		Sexo			
				Mujeres	Varones	Mujeres	Varones	Mujeres	Varones
Rama	Ciencias de la Salud	Enfermería	Enfermero Profesional	109	34	-	-	109	34
	Ciencias Aplicadas y Tecnológicas	Navegación	Timonel Técnico en Navegación a Vela	5	15	-	-	5	15
	Ciencias Sociales	Administración	Técnico Superior en Administración de Empresas	4	4	-	-	4	4
	Ciencias de la Educación	Idioma Francés	Traductor Literario de Francés	1	0	-	-	1	0
		Idioma Inglés	Traductor Técnico y Científico en Inglés	23	4	-	-	23	4
		Ciencias de la Educación	Especialista en Investigación Educativa	-	-	16	2	16	2
			Especialista en Organización y Administración Escolar	-	-	8	2	8	2
		Psicopedagogía	Psicopedagogo/a	16	2	-	-	16	2
		Educación Física	Técnico en Recreación	72	20	-	-	72	20
	Ciencias Humanas	Deportes	Entrenador de Atletismo	7	12	-	-	7	12
			Entrenador de Básquetbol	2	23	-	-	2	23
			Entrenador de Gimnasia Artística	8	2	-	-	8	2
			Entrenador de Handbol	12	23	-	-	12	23
			Entrenador de Jockey Sobre Césped	16	0	-	-	16	0
			Entrenador de Natación	21	8	-	-	21	8
			Entrenador de Voleibol	16	10	-	-	16	10
			Entrenador de Tenis	2	5	-	-	2	5
			Instructor de Atletismo	1	7	-	-	1	7
			Instructor de Básquetbol	2	6	-	-	2	6
			Instructor de Gimnasia Artística	9	4	-	-	9	4
			Instructor de Natación	12	12	-	-	12	12
			Instructor de Voleibol	3	5	-	-	3	5
			Instructor de Tenis	4	10	-	-	4	10
			Instructor de Fútbol	1	8	-	-	1	8
			Técnico en Fútbol	0	23	-	-	0	23
			Preparador Físico	6	17	-	-	6	17
Total			352	254	24	4	376	258	

(\*) Se incluye a los alumnos que han rendido exámenes en condición regular, libre y de reválida hasta marzo de 2001.



*8.2.3. Establecimientos que ofrecen exclusivamente  
títulos de formación técnica*

#### *8.2.3.1. Alumnos matriculados*

**Cuadro 29.CENTROS EDUCATIVOS DE NIVEL Terciario. Alumnos matriculados por tipo de carrera y rama según nombre de la carrera**

		Tipo de carrera								
		Grado						Especialización o posgrado		Total
		Rama					Total	Rama	Total	
		Ciencias de la Salud	Ciencias Básicas	Ciencias Aplicadas y Tecnol.	Ciencias Sociales	Ciencias Humanas		Ciencias Sociales		
Nombre de la carrera	Sanidad	92	-	-	-	-	92	-	-	92
	Laboratorio	135	-	-	-	-	135	-	-	135
	Medio Ambiente/ Ecología	-	91	-	-	-	91	-	-	91
	Robótica	-	-	64	-	-	64	-	-	64
	Otras Especialidades en Tecnología	-	-	62	-	-	62	-	-	62
	Informática	-	-	204	-	-	204	-	-	204
	Sistemas	-	-	584	-	-	584	-	-	584
	Administración	-	-	-	1.227	-	1.227	-	-	1.227
	Contabilidad	-	-	-	134	-	134	-	-	134
	Organización y Gestión	-	-	-	215	-	215	-	-	215
	Comercio Exterior	-	-	-	828	-	828	27	27	855
	Bibliotecología	-	-	-	626	-	626	-	-	626
	Relaciones Públicas	-	-	-	98	-	98	-	-	98
	Servicio Social	-	-	-	44	-	44	-	-	44
	Ciencias de la Educación	-	-	-	-	2.049	2.049	-	-	2.049
	Artes Audiovisuales	-	-	-	-	113	113	-	-	113
Total		227	91	914	3.172	2.162	6.566	27	27	6.593

Ciencias Aplicadas y Tecnol.: Ciencias Aplicadas y Tecnológicas

**Cuadro 30. CENTROS EDUCATIVOS DE NIVEL Terciario. Alumnas matriculadas mujeres por tipo de carrera y rama según nombre de la carrera**

		Tipo de carrera									
		Grado					Especialización o posgrado				
		Rama					Rama				
		Ciencias de la Salud	Ciencias Básicas	Ciencias Aplicadas y Tecnol.	Ciencias Sociales	Ciencias Humanas	Total	Ciencias Sociales	Total	Total	
Nombre de la carrera	Sanidad	79	-	-	-	-	79	-	-	79	
	Laboratorio	102	-	-	-	-	102	-	-	102	
	Medio Ambiente/ Ecología	-	59	-	-	-	59	-	-	59	
	Robótica	-	-	2	-	-	2	-	-	2	
	Otras Especialidades en Tecnología	-	-	4	-	-	4	-	-	4	
	Informática	-	-	106	-	-	106	-	-	106	
	Sistemas	-	-	254	-	-	254	-	-	254	
	Administración	-	-	-	633	-	633	-	-	633	
	Contabilidad	-	-	-	71	-	71	-	-	71	
	Organización y Gestión	-	-	-	114	-	114	-	-	114	
	Comercio Exterior	-	-	-	317	-	317	9	9	326	
	Bibliotecología	-	-	-	592	-	592	-	-	592	
	Relaciones Públicas	-	-	-	86	-	86	-	-	86	
	Servicio Social	-	-	-	32	-	32	-	-	32	
	Ciencias de la Educación	-	-	-	-	1.856	1.856	-	-	1.856	
	Artes Audiovisuales	-	-	-	-	66	66	-	-	66	
Total		181	59	366	1.845	1.922	4.373	9	9	4.382	

Ciencias Aplicadas y Tecnol.: Ciencias Aplicadas y Tecnológicas

**Cuadro 31. CENTROS EDUCATIVOS DE NIVEL Terciario. Alumnos matriculados varones por tipo de carrera y rama según nombre de la carrera**

		Tipo de carrera									
		Grado						Especialización o posgrado		Total	
		Rama					Total	Rama	Total		
		Ciencias de la Salud	Ciencias Básicas	Ciencias Aplicadas y Tecnol.	Ciencias Sociales	Ciencias Humanas		Ciencias Sociales			
Nombre de la carrera	Sanidad	13	-	-	-	-	13	-	-	13	
	Laboratorio	33	-	-	-	-	33	-	-	33	
	Medio Ambiente/ Ecología	-	32	-	-	-	32	-	-	32	
	Robótica	-	-	62	-	-	62	-	-	62	
	Otras Especialidades en Tecnología	-	-	58	-	-	58	-	-	58	
	Informática	-	-	98	-	-	98	-	-	98	
	Sistemas	-	-	330	-	-	330	-	-	330	
	Administración	-	-	-	594	-	594	-	-	594	
	Contabilidad	-	-	-	63	-	63	-	-	63	
	Organización y Gestión	-	-	-	101	-	101	-	-	101	
	Comercio Exterior	-	-	-	511	-	511	18	18	529	
	Bibliotecología	-	-	-	34	-	34	-	-	34	
	Relaciones Públicas	-	-	-	12	-	12	-	-	12	
	Servicio Social	-	-	-	12	-	12	-	-	12	
	Ciencias de la Educación	-	-	-	-	193	193	-	-	193	
	Artes Audiovisuales	-	-	-	-	47	47	-	-	47	
	Total		46	32	548	1.327	240	2.193	18	18	2.211

Ciencias Aplicadas y Tecnol.: Ciencias Aplicadas y Tecnológicas

**Cuadro 32. CENTROS EDUCATIVOS DE NIVEL Terciario.**  
**Alumnos matriculados por tipo de carrera según centro de gestión y participación**

		Tipo de carrera		
		Grado	Especialización o posgrado	Total
Centro de Gestión y Participación	1	2.388	-	2.388
	2 Norte	255	-	255
	2 Sur	113	-	113
	3	-	-	-
	4	-	-	-
	5	-	-	-
	6	1.056	-	1.056
	7	2.049	-	2.049
	8		-	-
	9		-	-
	10		-	-
	11		-	-
	12		-	-
	13		-	-
	14 Este	586	27	613
	14 Oeste	119	-	119
Total		6.566	27	6.593

**Cuadro 33. CENTROS EDUCATIVOS  
DE NIVEL Terciario. Alumnos  
matriculados según edad**

		Total
Edad	Menores de 18 años	0
	18 años	86
	19 años	179
	20 años	186
	21 años	236
	22 años	295
	23 años	286
	24 años	288
	25 años	274
	26 años	228
	27 años	241
	28 años	219
	29 años	347
	30 a 34 años	971
	35 a 39 años	1.310
	40 años y más	1.447
	<b>Total</b>	<b>6.593</b>

**Cuadro 34. CENTROS EDUCATIVOS DE NIVEL Terciario. Alumnos matriculados por tipo de carrera según año de estudio**

		Tipo de carrera		
		Grado	Especialización o posgrado	Total
Año de estudio	1º	2.996	27	3.023
	2º	2.044	0	2.044
	3º	1.526	0	1.526
	Total	6.566	27	6.593



**Cuadro 35. CENTROS EDUCATIVOS DE NIVEL Terciario. Alumnos matriculados por sexo según nombre de la carrera**

		Sexo		
		Mujeres	Varones	Total
Nombre de la carrera	Sanidad	79	13	92
	Laboratorio	102	33	135
	Medio Ambiente/ Ecología	59	32	91
	Robótica	2	62	64
	Otras Especialidades en Tecnología	4	58	62
	Informática	106	98	204
	Sistemas	254	330	584
	Administración	633	594	1.227
	Contabilidad	71	63	134
	Organización y Gestión	114	101	215
	Comercio Exterior	326	529	855
	Bibliotecología	592	34	626
	Relaciones Públicas	86	12	98
	Servicio Social	32	12	44
	Ciencias de la Educación	1.856	193	2.049
	Artes Audiovisuales	66	47	113
<b>Total</b>		<b>4.382</b>	<b>2.211</b>	<b>6.593</b>

**Cuadro 36. CENTROS EDUCATIVOS DE NIVEL TERCARIO. Distribución porcentual de los alumnos matriculados por país de origen según distrito escolar**

		País de origen									
		Argentina	Bolivia	Brasil	Chile	Paraguay	Perú	Uruguay	Otros	Total %	Total
Distrito Escolar	1º	99,0	0,3	0,0	0,1	0,2	0,0	0,1	0,2	100,0	2.108
	2º	94,5	0,0	0,0	0,0	0,0	2,7	2,7	0,0	100,0	110
	3º	98,6	0,6	0,0	0,0	0,2	0,4	0,2	0,0	100,0	494
	4º	94,5	1,2	0,0	0,6	1,2	0,0	1,8	0,6	100,0	163
	7º	99,8	0,1	0,0	0,0	0,0	0,0	0,0	0,0	100,0	2.141
	8º	98,9	0,6	0,0	0,0	0,0	0,1	0,3	0,1	100,0	964
	9º	98,2	0,0	0,0	0,5	0,2	0,2	0,7	0,3	100,0	613
	Total	99,0	0,3	0,0	0,1	0,1	0,1	0,3	0,1	100,0	6.593

*Alumnos matriculados que deben cursar materias de años  
anteriores*

**Cuadro 37. CENTROS EDUCATIVOS DE NIVEL Terciario. Porcentaje de alumnos matriculados en carreras de grado que deben cursar materias de años anteriores, alumnos matriculados en carreras de grado que deben cursar materias de años anteriores y total de alumnos matriculados en carreras de grado según distrito escolar**

		Porcentaje de alumnos matriculados en carreras de grado que deben cursar materias de años anteriores	Alumnos matriculados en carreras de grado que deben cursar materias de años anteriores	Total alumnos matriculados en carreras de grado
Distrito Escolar	1º	7,3	154	2.108
	2º	7,3	8	110
	3º	7,7	38	494
	4º	13,5	22	163
	7º	2,3	50	2.141
	8º	2,0	19	964
	9º	10,2	60	586
	<b>Total</b>	<b>5,3</b>	<b>351</b>	<b>6.566</b>

**Cuadro 38. CENTROS EDUCATIVOS DE NIVEL Terciario. Alumnos matriculados en carreras de grado que adeudan materias del año anterior y total de alumnos matriculados en carreras de grado por año de estudio según nombre de la carrera**

		Año de estudio <sup>(*)</sup>					
		2º		3º		Total	
		A.M. en grado que deben cursar materias de años anteriores	A.M.en carreras de grado	A.M. en grado que deben cursar materias de años anteriores	A.M.en carreras de grado	A.M. en grado que deben cursar materias de años anteriores	A.M.en carreras de grado
Nombre de la carrera	Sanidad	0	17	0	24	0	41
	Laboratorio	6	37	3	20	9	57
	Medio Ambiente/ Ecología	9	29	3	24	12	53
	Robótica	4	20	4	15	8	35
	Otras Especialidades en Tecnología	5	21	3	15	8	36
	Informática	8	60	6	35	14	95
	Sistemas	7	140	32	142	39	282
	Administración	62	373	68	308	130	681
	Contabilidad	0	39	0	25	0	64
	Organización y Gestión	3	54	7	62	10	116
	Comercio Exterior	30	219	30	209	60	428
	Bibliotecología	0	225	0	98	0	323
	Relaciones Públicas	5	44	-	-	5	44
	Servicio Social	0	10	1	8	1	18
	Ciencias de la Educación	28	724	22	510	50	1.234
	Artes Audiovisuales	5	32	0	31	5	63
	<b>Total</b>	<b>172</b>	<b>2.044</b>	<b>179</b>	<b>1.526</b>	<b>351</b>	<b>3.570</b>

(\*) Sólo se incluye la matrícula de aquellos años de estudio para los cuales existe la condición de alumno que deben cursar materias de años anteriores. Por esta razón el total de alumnos matriculados de este cuadro es menor al total presentado en cuadros anteriores.

*Alumnos matriculados nuevos ingresantes*

**Cuadro 39. CENTROS EDUCATIVOS DE NIVEL Terciario. Alumnos matriculados nuevos ingresantes por tipo de carrera según nombre de la carrera**

		Tipo de carrera		
		Grado	Especialización o posgrado	Total
Nombre de la carrera	Sanidad	51	-	51
	Laboratorio	78	-	78
	Medio Ambiente/ Ecología	38	-	38
	Robótica	29	-	29
	Otras Especialidades en Tecnología	26	-	26
	Informática	109	-	109
	Sistemas	302	-	302
	Administración	498	-	498
	Contabilidad	70	-	70
	Organización y Gestión	99	-	99
	Comercio Exterior	400	27	427
	Bibliotecología	279	-	279
	Relaciones Públicas	54	-	54
	Servicio Social	26	-	26
	Ciencias de la Educación	815	-	815
	Artes Audiovisuales	50	-	50
Total		2.924	27	2.951

**Cuadro 40.CENTROS EDUCATIVOS DE NIVEL Terciario. Alumnos matriculados nuevos  
ingresantes por sexo según nombre de la carrera**

		Sexo		
		Mujeres	Varones	Total
Nombre de la carrera	Sanidad	45	6	51
	Laboratorio	53	25	78
	Medio Ambiente/ Ecología	25	13	38
	Robótica	2	27	29
	Otras Especialidades en Tecnología	0	26	26
	Informática	58	51	109
	Sistemas	109	193	302
	Administración	254	244	498
	Contabilidad	42	28	70
	Organización y Gestión	44	55	99
	Comercio Exterior	189	238	427
	Bibliotecología	245	34	279
	Relaciones Públicas	47	7	54
	Servicio Social	19	7	26
	Ciencias de la Educación	717	98	815
	Artes Audiovisuales	29	21	50
	<b>Total</b>	<b>1.878</b>	<b>1.073</b>	<b>2.951</b>



*8.2.3.2. Alumnos egresados desde abril de 2000 hasta marzo de  
2001*

**Cuadro 41. CENTROS EDUCATIVOS DE NIVEL Terciario. Alumnos egresados desde abril de 2000 hasta marzo de 2001 por sexo según nombre de la carrera**

		Sexo		
		Mujeres	Varones	Total (*)
Nombre de la carrera	Sanidad	23	6	29
	Laboratorio	7	1	8
	Medio Ambiente/ Ecología	9	1	10
	Robótica	0	1	1
	Otras Especialidades en Tecnología	0	7	7
	Informática	14	16	30
	Sistemas	30	37	67
	Computación	48	52	100
	Administración	181	134	315
	Comercialización	9	8	17
	Contabilidad	11	10	21
	Comercio Exterior	39	77	116
	Bibliotecología	90	4	94
	Relaciones Públicas	13	0	13
	Relaciones Laborales	15	6	21
	Servicio Social	2	0	2
	Ciencias de la Educación	504	45	549
	Artes Audiovisuales	3	0	3
	<b>Total</b>	<b>998</b>	<b>405</b>	<b>1.403</b>

(\*) Se incluye a los alumnos que han rendido exámenes en condición regular, libre y de reválida hasta marzo de 2001.

**Cuadro 42. CENTROS EDUCATIVOS DE NIVEL Terciario. Alumnos egresados desde abril de 2000 hasta marzo de 2001 por sexo según rama, nombre de la carrera y nombre del título**

		Nombre de la carrera	Nombre del título	Sexo		
				Mujeres	Varones	Total <sup>(*)</sup>
Rama	Ciencias de la Salud	Sanidad	Técnico Superior en Administración de Servicios de Salud	10	2	12
			Administrador en Servicios de Salud	13	4	17
		Laboratorio	Técnico Superior en Análisis Clínicos	7	1	8
	Ciencias Básicas	Medio Ambiente/ Ecología	Técnico Superior en Ecología	9	1	10
			Robótica	0	1	1
	Ciencias Aplicadas y Tecnológicas	Otras Especialidades en Tecnología	Técnico Superior en Energía con Orientación Industrial	0	7	7
			Técnico Superior en Informática Administrativa	4	6	10
		Informática	Técnico Superior en Informática Bancaria	5	4	9
			Técnico Superior en Informática de Empresa	5	6	11
			Auxiliar de Análisis de Sistemas Informáticos Administrativos	4	16	20
		Sistemas	Técnico Superior en Análisis de Sistemas Informáticos Administrativos	12	9	21
			Técnico Superior en Análisis de Sistemas	14	12	26
		Computación	Programador Superior	8	10	18
			Analista Programador	4	3	7
			Operador de Equipos de Computación	23	26	49
			Programador con Orientación Comercial	13	13	26
	Ciencias Sociales	Administración	Auxiliar de Administración de Empresas	9	9	18
			Técnico en Administración	17	16	33
			Técnico en Administración de Empresas	8	12	20
			Técnico Superior en Administración de Empresas	21	19	40
			Técnico Superior en Administración de Mutuales y Cooperativas	0	1	1
			Técnico Superior en Administración Comercial	22	15	37
			Auxiliar de Administración Comercial	25	19	44
			Técnico Superior en Administración y Relaciones del Trabajo	12	6	18
			Técnico Superior en Administración Pública	16	11	27
			Auxiliar Técnico en Administración Pública	16	9	25
			Técnico Auxiliar de Administración Pública con Orientación Municipal	20	10	30
			Técnico Superior en Administración Pública con Orientación Municipal	2	1	3
			Técnico Superior en Administración Legislativa	8	2	10
			Auxiliar Técnico en Gestión y Administración de Políticas Culturales	5	4	9

(\*) Se incluye a los alumnos que han rendido exámenes en condición regular, libre y de reválida hasta marzo de 2001.

**Continúa...**

**Cuadro 42. CENTROS EDUCATIVOS DE NIVEL Terciario (Continuación). Alumnos egresados desde abril de 2000 hasta marzo de 2001 por sexo según rama, nombre de la carrera y nombre del título**

		Nombre de la carrera	Nombre del título	Sexo		
				Mujeres	Varones	Total <sup>(*)</sup>
Rama	Ciencias Sociales	Comercialización	Técnico Superior en Comercialización y Administración de Seguros	9	8	17
		Contabilidad	Técnico Superior en Análisis de Balances y Auditoría Bancaria	6	3	9
			Analista en Balances y Auditoría Bancaria	5	7	12
		Comercio Exterior	Técnico Superior Aduanero	12	34	46
			Perito en Comercio Exterior	12	19	31
			Técnico Superior en Comercio Exterior	15	24	39
		Bibliotecología	Bibliotecario	31	0	31
			Bibliotecario Escolar	59	4	63
		Relaciones Públicas	Técnico en Ceremonial y Protocolo	13	0	13
		Relaciones Laborales	Auxiliar de Relaciones del Trabajo	15	6	21
		Servicio Social	Técnico Superior en Seguridad Social	2	0	2
	Ciencias Humanas	Ciencias de la Educación	Técnico Superior en Conducción de Servicios Educativos	193	18	211
			Técnico Superior en Administración Educativa	311	27	338
		Artes Audiovisuales	Realizador y Productor Televisivo	3	0	3
	Total				998	405

(\*) Se incluye a los alumnos que han rendido exámenes en condición regular, libre y de reválida hasta marzo de 2001.

#### *8.2.4. Cargos docentes y horas cátedra semanales*

**Cuadro 43. Total de cargos docentes de la planta orgánico-funcional (P.O.F.) por tipo de función según distrito escolar**

		Tipo de función <sup>(*)</sup>				Total <sup>(**)</sup>
		Dirección y gestión	Frente a alumnos	De apoyo	Otros cargos	
Distrito Escolar	1º	37	-	113	23	173
	2º	28	-	97	2	127
	3º	4	-	5	21	30
	4º	5	-	10	1	16
	5º	6	-	4	0	10
	6º	16	-	21	4	41
	7º	8	24	11	7	50
	8º	15	-	29	5	49
	9º	6	-	35	2	43
	10º	27	-	53	16	96
	11º	-	-	-	-	-
	12º	-	-	-	-	-
	13º	-	-	-	-	-
	14º	-	-	-	-	-
	15º	-	-	-	-	-
	16º	-	-	-	-	-
	17º	5	-	5	-	10
	18º	-	-	-	-	-
	19º	-	-	-	-	-
	20º	-	-	-	-	-
	21º	-	-	-	-	-
<b>Total</b>		<b>157</b>	<b>24</b>	<b>383</b>	<b>81</b>	<b>645</b>

(\*)

Tipo de función			
Dirección y gestión	Frente a alumnos	De apoyo	Otros
Rector/ Director/ Regente Director de Area/ Jefe de Departamento Vicerrector/Vicedirector Secretario/Prosecretario	Profesor por cargo	Bibliotecario Maestro Auxiliar/ Ayudante de Cátedra Preceptor/ Bedel Jefe Grado/ De extensión De investigación	Esta categoría no especifica tipo de cargo

(\*\*) La casi totalidad de las designaciones frente a alumnos son de contrataciones por horas cátedra semanales.

**Cuadro 44. Cargos docentes cubiertos de la planta orgánico funcional (P.O.F) por dependencia funcional y situación de revista según distrito escolar**

Dependencia funcional									
Dirección General de Educación Superior				Dirección del Área de Educación del Adulto y del Adolescente			Total		
Situación de revista		Total	Situación de revista		Total				
Titulares	Interinos		Titulares	Interinos					
Distrito Escolar	1º	38	63	101	11	59	70	171	
	2º	67	55	122	-	5	5	127	
	3º	-	-	-	5	25	30	30	
	4º	2	8	10	-	6	6	16	
	5º	5	5	10	-	-	-	10	
	6º	20	21	41	-	-	-	41	
	7º	23	13	36	3	11	14	50	
	8º	11	20	31	2	16	18	49	
	9º	14	21	35	-	7	7	42	
	10º	26	69	95	-	-	-	95	
	11º	-	-	-	-	-	-	-	
	12º	-	-	-	-	-	-	-	
	13º	-	-	-	-	-	-	-	
	14º	-	-	-	-	-	-	-	
	15º	-	-	-	-	-	-	-	
	16º	-	-	-	-	-	-	-	
	17º	1	9	10	-	-	-	10	
	18º	-	-	-	-	-	-	-	
	19º	-	-	-	-	-	-	-	
	20º	-	-	-	-	-	-	-	
	21º	-	-	-	-	-	-	-	
	Total		207	284	491	21	129	150	641

**Cuadro 45. Horas cátedra semanales cubiertas de la planta orgánico funcional (P.O.F) por dependencia funcional y situación de revista según distrito escolar**

Dependencia funcional								
Dirección General de Educación Superior (*)					Dirección del Área de Educación del Adulto y del Adolescente			Total
Situación de revista		Total	Situación de revista		Total			
Titulares	Interinos		Titulares	Interinos				
Distrito Escolar	1º	1.791	3.911	5.702	319	1.138	1.457	7.159
	2º	3.352	3.841	7.193	-	75	75	7.268
	3º	-	-	-	24	266	290	290
	4º	197	575	772	24	151	175	947
	5º	148	383	531	-	-	-	531
	6º	745	1.692	2.437	-	-	-	2.437
	7º	227	66	293	48	227	275	568
	8º	1.063	1.157	2.220	110	563	673	2.893
	9º	478	298	776	56	283	339	1.115
	10º	1.611	1.752	3.363	-	-	-	3.363
	11º	-	-	-	-	-	-	-
	12º	-	-	-	-	-	-	-
	13º	-	-	-	-	-	-	-
	14º	-	-	-	-	-	-	-
	15º	-	-	-	-	-	-	-
	16º	-	-	-	-	-	-	-
	17º	97	504	601	-	-	-	601
	18º	-	-	-	-	-	-	-
	19º	-	-	-	-	-	-	-
	20º	-	-	-	-	-	-	-
	21º	-	75	75	-	-	-	75
	Total		9.709	14.254	23.963	581	2.703	3.284

(\*) Existe en esta dependencia funcional una unidad educativa que se halla conformada por la sede y un anexo. La unidad educativa y los cargos docentes se contabilizan en el distrito donde se encuentra la sede (Distrito Escolar N° 4 ). Los alumnos son contabilizados en la sede o en el anexo según donde se hallen matriculados (Distrito Escolar N° 4 y N° 21).



**Cuadro 46. Porcentaje de cargos docentes cubiertos y total de cargos docentes de la planta orgánico-funcional (P.O.F.) por dependencia funcional y tipo de establecimiento según distrito escolar**

Dependencia funcional													
Dirección General de Educación Superior						Dirección del Área de Educación del Adulto y del Adolescente				% C.D.Cub.	Total C.D.		
Tipo de establecimiento				% C.D.Cub.	Total C.D.	Tipo de establecimiento		% C.D.Cub.	Total C.D.				
Escuela Normal Superior		Instituto Superior				Centro Educativo de Nivel Terciario							
% C.D.Cub.	Total C.D.	% C.D.Cub.	Total C.D.			% C.D.Cub.	Total C.D.						
Distrito Escolar	1º	100,0	35	97,1	68	98,1	103	100,0	70	100,0	70	98,8	173
	2º	100,0	25	100,0	97	100,0	122	100,0	5	100,0	5	100,0	127
	3º	-	-	-	-	-	0	100,0	30	100,0	30	100,0	30
	4º	100,0	10	-	-	100,0	10	100,0	6	100,0	6	100,0	16
	5º	100,0	10	-	-	100,0	10	-	-	-	-	100,0	10
	6º	100,0	30	100,0	11	100,0	41	-	-	-	-	100,0	41
	7º	-	-	100,0	36	100,0	36	100,0	14	100,0	14	100,0	50
	8º	100,0	15	100,0	16	100,0	31	100,0	18	100,0	18	100,0	49
	9º	-	-	97,2	36	97,2	36	100,0	7	100,0	7	97,7	43
	10º	100,0	10	98,8	86	99,0	96	-	-	-	-	99,0	96
	11º	-	-	-	-	-	-	-	-	-	-	-	-
	12º	-	-	-	-	-	-	-	-	-	-	-	-
	13º	-	-	-	-	-	-	-	-	-	-	-	-
	14º	-	-	-	-	-	-	-	-	-	-	-	-
	15º	-	-	-	-	-	-	-	-	-	-	-	-
	16º	-	-	-	-	-	-	-	-	-	-	-	-
	17º	-	-	100,0	10	100,0	10	-	-	-	-	100,0	10
	18º	-	-	-	-	-	-	-	-	-	-	-	-
	19º	-	-	-	-	-	-	-	-	-	-	-	-
	20º	-	-	-	-	-	-	-	-	-	-	-	-
	21º	-	-	-	-	-	-	-	-	-	-	-	-
	Total		100,0	135	98,9	360	99,2	495	100,0	150	100,0	150	99,4

C.D.Cub. : Cargos docentes cubiertos

C.D.: Cargos docentes

Fuente: Relevamiento Anual 2001. Departamento de Estadística de la Dirección de Investigación de la Secretaría de Educación, G.C.B.A.

**Cuadro 47. Porcentaje de horas cátedra semanales cubiertas y total de horas cátedra semanales de la planta orgánico-funcional (P.O.F.) por dependencia funcional y tipo de establecimiento según distrito escolar**

Dependencia funcional													
Dirección General de Educación Superior (*)						Dirección del Área de Educación del Adulto y del Adolescente				% H.C.S.Cub .	Total H.C.S.		
Tipo de establecimiento				% H.C.S.Cub .	Total H.C.S.	Tipo de establecimiento		% H.C.S.Cub .	Total H.C.S.				
Escuela Normal Superior		Instituto Superior				Centro Educativo de Nivel Terciario							
% H.C.S.Cub	Total H.C.S.	% H.C.S.Cub	Total H.C.S.			% H.C.S.Cub	Total H.C.S.						
Distrito Escolar	1º	91,9	2.566	91,6	3.650	91,7	6.216	100,0	1.457	100,0	1.457	93,3	7.673
	2º	100,0	1.127	100,0	6.066	100,0	7.193	100,0	75	100,0	75	100,0	7.268
	3º	-	-	-	-	-	-	85,5	339	85,5	339	85,5	339
	4º	100,0	772	-	-	100,0	772	100,0	175	100,0	175	100,0	947
	5º	100,0	531	-	-	100,0	531	-	-	-	-	100,0	531
	6º	93,3	2.170	100,0	412	94,4	2.582	-	-	-	-	94,4	2.582
	7º	-	-	100,0	293	100,0	293	100,0	275	100,0	275	100,0	568
	8º	100,0	879	100,0	1.341	100,0	2.220	100,0	673	100,0	673	100,0	2.893
	9º	-	-	100,0	776	100,0	776	100,0	339	100,0	339	100,0	1.115
	10º	75,3	1.027	97,1	2.667	91,0	3.694	-	-	-	-	91,0	3.694
	11º	-	-	-	-	-	-	-	-	-	-	-	-
	12º	-	-	-	-	-	-	-	-	-	-	-	-
	13º	-	-	-	-	-	-	-	-	-	-	-	-
	14º	-	-	-	-	-	-	-	-	-	-	-	-
	15º	-	-	-	-	-	-	-	-	-	-	-	-
	16º	-	-	-	-	-	-	-	-	-	-	-	-
	17º	-	-	100,0	601	100,0	601	-	-	-	-	100,0	601
	18º	-	-	-	-	-	-	-	-	-	-	-	-
	19º	-	-	-	-	-	-	-	-	-	-	-	-
	20º	-	-	-	-	-	-	-	-	-	-	-	-
	21º	100,0	75	-	-	100,0	75	-	-	-	-	100,0	75
Total		93,4	9.147	97,6	15.806	96,0	24.953	98,5	3.333	98,5	3.333	96,3	28.286

H.C.S.: Horas cátedra semanales

H.C.S.Cub.: Horas cátedra semanales cubiertas

(\*) Existe en esta dependencia funcional una unidad educativa que se halla conformada por una sede y un anexo. Las unidades educativas se contabilizan en el distrito donde se encuentra la sede. Los alumnos, secciones, cargos docentes y horas cátedra semanales son contabilizados en la sede o en el anexo según donde se lleve a cabo la enseñanza.

Fuente: Relevamiento Anual 2001. Departamento de Estadística de la Dirección de Investigación de la Secretaría de Educación, G.C.B.A.

**Cuadro 48. Cargos docentes cubiertos de la planta orgánico-funcional (P.O.F.) por situación de revista según tipo de función y cargo**

		Cargo	Situación de revista		
			Titular	Interino	Total
Tipo de función	Dirección y gestión	Rector/Director	28	45	73
		Vicerrector/Vicedirector	15	19	34
		Secretario/Prosecretario	30	19	49
		Total	73	83	156
	Frente a alumnos	Profesor por Cargo	17	7	24
		Total	17	7	24
		De apoyo	Bibliotecario	15	23
	Maestro Auxiliar/Ayudante de Cátedra		30	93	123
	Preceptor/ Bedel		77	143	220
	Total		122	259	381
	Otros cargos docentes	(*)	16	64	80
	Total		228	413	641

(\*) Esta categoría no especifica tipo de cargo.

**Cuadro 49. Porcentaje de cargos docentes  
cubiertos de la planta orgánico-funcional (P.O.F.)  
atendidos por suplentes sobre el total de cargos  
cubiertos según distrito escolar**

		% Cargos docentes cubiertos atendidos por suplentes	Cargos docentes cubiertos
<b>Distrito Escolar</b>	1º	11,7	171
	2º	12,6	127
	3º	0,0	30
	4º	6,3	16
	5º	20,0	10
	6º	4,9	41
	7º	22,0	50
	8º	10,2	49
	9º	2,4	42
	10º	11,6	95
	11º	-	-
	12º	-	-
	13º	-	-
	14º	-	-
	15º	-	-
	16º	-	-
	17º	10,0	10
	18º	-	-
	19º	-	-
	20º	-	-
	21º	-	-
	<b>Total</b>	<b>10,9</b>	<b>641</b>

**Cuadro 50. Porcentaje de horas cátedra semanales cubiertas de la planta orgánico-funcional (P.O.F.) atendidas por suplentes sobre el total de horas cátedra semanales cubiertas y horas cátedra semanales atendidas por contratados por condición de pertenencia a la P.O.F. según distrito escolar**

		Condición de pertenencia a la P.O.F.		
		Dentro de la P.O.F.		Fuera de la P.O.F.
		% Horas cátedra semanales cubiertas atendidas por suplentes	Horas cátedra semanales cubiertas (*)	Horas cátedra semanales atendidas por contratados
Distrito Escolar	1º	8,5	7.159	-
	2º	10,1	7.268	-
	3º	0,0	290	-
	4º	10,2	947	-
	5º	3,0	531	-
	6º	7,2	2.437	-
	7º	0,0	568	-
	8º	12,2	2.893	370
	9º	12,0	1.115	-
	10º	12,1	3.363	-
	11º	-	-	-
	12º	-	-	-
	13º	-	-	-
	14º	-	-	-
	15º	-	-	-
	16º	-	-	-
	17º	6,0	601	-
	18º	-	-	-
	19º	-	-	-
	20º	-	-	-
	21º	0,0	75	-
	<b>Total</b>	<b>9,4</b>	<b>27.247</b>	<b>370</b>

(\*) Existe en este sector una unidad educativa que se halla conformada por una sede y un anexo. Las unidades educativas se contabilizan en el distrito donde se encuentra la sede. Los alumnos, secciones, cargos docentes y horas cátedra semanales son contabilizados en la sede o en el anexo según donde se lleve a cabo la enseñanza.

**Cuadro 51. Total de cargos no docentes por tipo de cargo según distrito escolar**

		Tipo de cargo			
		Administrativos	Servicios y maestranza	Otros	Total
Distrito Escolar	1º	22	19	1	42
	2º	14	18	1	33
	3º	-	-	-	-
	4º	-	-	-	-
	5º	-	-	-	-
	6º	3	3	-	6
	7º	10	7	-	17
	8º	4	4	-	8
	9º	3	20	-	23
	10º	15	26	-	41
	11º	-	-	-	-
	12º	-	-	-	-
	13º	-	-	-	-
	14º	-	-	-	-
	15º	-	-	-	-
	16º	-	-	-	-
	17º	4	6	-	10
	18º	-	-	-	-
	19º	-	-	-	-
	20º	-	-	-	-
	21º	-	-	-	-
	<b>Total</b>	<b>75</b>	<b>103</b>	<b>2</b>	<b>180</b>

### *8.3.SECTOR PRIVADO*

**Cuadro 52. Unidades educativas, secciones, alumnos matriculados, cargos docentes y horas cátedra semanales de la planta orgánico-funcional (P.O.F.) por tipo de educación según distrito escolar**

		Tipo de educación														
		Común					Artística					Total				
		U.E.	Secc.	A.M.	C.D.	H.C.S.	U.E.	Secc.	A.M.	C.D.	H.C.S.	U.E.	Secc.	A.M.	C.D.	H.C.S.
Distrito Escolar	1º	38	580	17.741	230	13.316	4	22	361	17	296	42	602	18.102	247	13.612
	2º	22	146	3.829	80	2.823	2	8	208	6	136	24	154	4.037	86	2.959
	3º	13	133	3.219	53	2.343	2	15	387	14	409	15	148	3.606	67	2.752
	4º	6	50	1.401	35	1.020	1	8	95	5	144	7	58	1.496	40	1.164
	5º	1	3	132	4	161	-	-	-	-	-	1	3	132	4	161
	6º	11	69	1.990	85	1.156	-	-	-	-	-	11	69	1.990	85	1.156
	7º	10	105	3.644	69	2.522	-	-	-	-	-	10	105	3.644	69	2.522
	8º	2	41	992	30	2.584	-	-	-	-	-	2	41	992	30	2.584
	9º	14	74	1.297	49	1.016	3	48	775	12	657	17	122	2.072	61	1.673
	10º	14	137	3.085	117	2.833	5	57	1.039	30	1.051	19	194	4.124	147	3.884
	11º	3	19	592	12	495	-	-	-	-	-	3	19	592	12	495
	12º	7	63	1.906	33	1.085	-	-	-	-	-	7	63	1.906	33	1.085
	13º	-	-	-	-	-	-	-	-	-	-	-	-	-	-	-
	14º	-	-	-	-	-	-	-	-	-	-	-	-	-	-	-
	15º	4	56	1.091	26	1.122	-	-	-	-	-	4	56	1.091	26	1.122
	16º	-	-	-	-	-	-	-	-	-	-	-	-	-	-	-
	17º	2	14	323	11	289	-	-	-	-	-	2	14	323	11	289
	18º	3	14	424	12	479	-	-	-	-	-	3	14	424	12	479
	19º	-	-	-	-	-	-	-	-	-	-	-	-	-	-	-
	20º	2	27	498	13	672	-	-	-	-	-	2	27	498	13	672
	21º	2	6	262	6	214	-	-	-	-	-	2	6	262	6	214
<b>Total</b>		<b>154</b>	<b>1.537</b>	<b>42.426</b>	<b>865</b>	<b>34.130</b>	<b>17</b>	<b>158</b>	<b>2.865</b>	<b>84</b>	<b>2.693</b>	<b>171</b>	<b>1.695</b>	<b>45.291</b>	<b>949</b>	<b>36.823</b>

U.E.: Unidades educativas

C.D.: Cargos docentes

Seccs.: Secciones

H.C.S.: Horas cátedra semanales

A.M.: Alumnos matriculados



**Cuadro 53. EDUCACIÓN COMÚN. Unidades educativas, secciones, alumnos matriculados, cargos docentes y horas cátedra semanales de la planta orgánico-funcional (P.O.F.) según centro de gestión y participación**

		Unidades Educativas	Secciones	Alumnos matriculados	Cargos docentes	Horas cátedra semanales
<b>Centro de Gestión y Participación</b>	1	38	513	13.616	208	11.767
	2 Norte	10	62	3.752	36	1.267
	2 Sur	20	251	7.228	143	4.606
	3	2	7	220	8	252
	4	3	16	529	12	176
	5	-	-	-	-	-
	6	15	139	4.207	111	4.911
	7	10	87	2.616	49	1.678
	8	3	18	519	14	570
	9	3	26	610	13	679
	10	2	14	303	8	362
	11	6	46	1.215	30	1.285
	12	6	75	1.488	38	1.509
	13	11	115	2.646	102	2.404
	14 Este	16	118	2.653	64	1.997
	14 Oeste	9	50	824	29	667
<b>Total</b>		<b>154</b>	<b>1.537</b>	<b>42.426</b>	<b>865</b>	<b>34.130</b>

### *8.3.1. Unidades educativas*

**Cuadro 54. Unidades educativas por tipo de educación  
según distrito escolar**

		Tipo de educación		
		Común	Artística	Total
<b>Distrito Escolar</b>	1º	38	4	42
	2º	22	2	24
	3º	13	2	15
	4º	6	1	7
	5º	1	-	1
	6º	11	-	11
	7º	10	-	10
	8º	2	-	2
	9º	14	3	17
	10º	14	5	19
	11º	3	-	3
	12º	7	-	7
	13º	-	-	-
	14º	-	-	-
	15º	4	-	4
	16º	-	-	-
	17º	2	-	2
	18º	3	-	3
	19º	-	-	-
	20º	2	-	2
	21º	2	-	2
	<b>Total</b>	<b>154</b>	<b>17</b>	<b>171</b>

*8.3.2. Establecimientos que ofrecen exclusivamente  
títulos de formación docente*

#### *8.3.2.1. Alumnos matriculados*

**Cuadro 55. Alumnos matriculados por tipo de carrera y rama según nombre de la carrera**

		Tipo de carrera									
		Grado				Especialización o posgrado				Total	
		Rama			Total	Rama			Total		
		Ciencias Aplicadas y Tecnol.	Ciencias Sociales	Ciencias Humanas		Ciencias Aplicadas y Tecnol.	Ciencias Sociales	Ciencias Humanas			
Nombre de la carrera	Informática	62	-	-	62	482	-	-	482	544	
	Economía	-	6	-	6	-	-	-	-	6	
	Ciencias Sociales	-	-	-	-	-	107	-	107	107	
	Hotelería y Gastronomía	-	67	-	67	-	-	-	-	67	
	Filosofía	-	-	74	74	-	-	-	-	74	
	Teología	-	-	138	138	-	-	-	-	138	
	Literatura	-	-	-	-	-	-	30	30	30	
	Idioma Inglés	-	-	130	130	-	-	-	-	130	
	Ciencias de la Educación	-	-	32	32	-	-	569	569	601	
	Pedagogía	-	-	67	67	-	-	92	92	159	
	Educación Nivel Inicial	-	-	266	266	-	-	58	58	324	
	Educación Primaria/ E.G.B.	-	-	864	864	-	-	-	-	864	
	Educación del Adulto	-	-	-	-	-	-	590	590	590	
	Educación Física	-	-	926	926	-	-	-	-	926	
	Artes Plásticas/ Visuales	-	-	63	63	-	-	-	-	63	
	Grabado	-	-	52	52	-	-	-	-	52	
	Pintura	-	-	75	75	-	-	-	-	75	
	Música	-	-	182	182	-	-	-	-	182	
	Total		62	73	2.869	3.004	482	107	1.339	1.928	4.932

Ciencias Aplicadas y Tecnol.: Ciencias Aplicadas y Tecnológicas

**Cuadro 56. Alumnas matriculadas mujeres por tipo de carrera y rama según nombre de la carrera**

		Tipo de carrera									
		Grado				Especialización o posgrado				Total	
		Rama			Total	Rama			Total		
		Ciencias Aplicadas y Tecnol.	Ciencias Sociales	Ciencias Humanas		Ciencias Aplicadas y Tecnol.	Ciencias Sociales	Ciencias Humanas			
Nombre de la carrera	Informática	55	-	-	55	436	-	-	436	491	
	Economía	-	4	-	4	-	-	-	-	4	
	Ciencias Sociales	-	-	-	-	-	95	-	95	95	
	Hotelería y Gastronomía	-	21	-	21	-	-	-	-	21	
	Filosofía	-	-	17	17	-	-	-	-	17	
	Teología	-	-	95	95	-	-	-	-	95	
	Literatura	-	-	-	-	-	-	27	27	27	
	Idioma Inglés	-	-	124	124	-	-	-	-	124	
	Ciencias de la Educación	-	-	29	29	-	-	517	517	546	
	Pedagogía	-	-	48	48	-	-	59	59	107	
	Educación Nivel Inicial	-	-	263	263	-	-	56	56	319	
	Educación Primaria/ E.G.B.	-	-	829	829	-	-	-	-	829	
	Educación del Adulto	-	-	-	-	-	-	551	551	551	
	Educación Física	-	-	324	324	-	-	-	-	324	
	Artes Plásticas/ Visuales	-	-	55	55	-	-	-	-	55	
	Grabado	-	-	52	52	-	-	-	-	52	
	Pintura	-	-	69	69	-	-	-	-	69	
	Música	-	-	102	102	-	-	-	-	102	
	Total		55	25	2.007	2.087	436	95	1.210	1.741	3.828

Ciencias Aplicadas y Tecnol.: Ciencias Aplicadas y Tecnológicas

**Cuadro 57. Alumnos matriculados varones por tipo de carrera y rama según nombre de la carrera**

		Tipo de carrera									
		Grado				Especialización o posgrado				Total	
		Rama			Total	Rama			Total		
		Ciencias Aplicadas y Tecnol.	Ciencias Sociales	Ciencias Humanas		Ciencias Aplicadas y Tecnol.	Ciencias Sociales	Ciencias Humanas			
Nombre de la carrera	Informática	7	-	-	7	46	-	-	46	53	
	Economía	-	2	-	2	-	-	-	-	2	
	Ciencias Sociales	-	-	-	-	-	12	-	12	12	
	Hotelería y Gastronomía	-	46	-	46	-	-	-	-	46	
	Filosofía	-	-	57	57	-	-	-	-	57	
	Teología	-	-	43	43	-	-	-	-	43	
	Literatura	-	-	-	-	-	-	3	3	3	
	Idioma Inglés	-	-	6	6	-	-	-	-	6	
	Ciencias de la Educación	-	-	3	3	-	-	52	52	55	
	Pedagogía	-	-	19	19	-	-	33	33	52	
	Educación Nivel Inicial	-	-	3	3	-	-	2	2	5	
	Educación Primaria/ E.G.B.	-	-	35	35	-	-	-	-	35	
	Educación del Adulto	-	-	-	-	-	-	39	39	39	
	Educación Física	-	-	602	602	-	-	-	-	602	
	Artes Plásticas/ Visuales	-	-	8	8	-	-	-	-	8	
	Grabado	-	-	-	-	-	-	-	-	-	
	Pintura	-	-	6	6	-	-	-	-	6	
	Música	-	-	80	80	-	-	-	-	80	
	Total		7	48	862	917	46	12	129	187	1.104

Ciencias Aplicadas y Tecnol.: Ciencias Aplicadas y Tecnológicas



**Cuadro 58. EDUCACIÓN COMÚN. Alumnos matriculados por tipo de carrera según centro de gestión y participación**

		Tipo de carrera		
		Grado	Especialización o posgrado	Total
Centro de gestión y participación	1	274	34	308
	2 Norte	24	-	24
	2 Sur	84	-	84
	3	66	66	132
	4	-	-	-
	5	-	-	-
	6	258	905	1.163
	7	422	859	1.281
	8	197	-	197
	9	369	-	369
	10	55	-	55
	11	-	-	-
	12	67	-	67
	13	607	64	671
	14 Este	-	-	-
	14 Oeste	209	-	209
Total		2.632	1.928	4.560

**Cuadro 59. Alumnos matriculados por tipo de carrera según edad**

		Tipo de carrera		
		Grado	Especialización o posgrado	Total
Edad	Menores de 18 años	33	0	33
	18 años	210	0	210
	19 años	352	0	352
	20 años	368	2	370
	21 años	374	12	386
	22 años	301	22	323
	23 años	222	20	242
	24 años	175	44	219
	25 años	165	82	247
	26 años	101	41	142
	27 años	82	75	157
	28 años	80	102	182
	29 años	66	75	141
	30 a 34 años	185	429	614
	35 a 39 años	115	228	343
	40 años y más	175	796	971
	<b>Total</b>	<b>3.004</b>	<b>1.928</b>	<b>4.932</b>

**Cuadro 60. Alumnos matriculados por año de estudio según tipo de carrera**

		Año de estudio						
		1º	2º	3º	4º	5º	Residencia/ pasantía	Total
Tipo de carrera	Grado	1.404	817	453	163	21	146	3.004
	Especialización o posgrado	1.261	433	234	-	-	-	1.928
	Total	2.665	1.250	687	163	21	146	4.932

**Cuadro 61. Alumnos matriculados por sexo según nombre de la carrera**

		Sexo		
		Mujeres	Varones	Total
Nombre de la carrera	Informática	491	53	544
	Economía	4	2	6
	Ciencias Sociales	95	12	107
	Hotelería y Gastronomía	21	46	67
	Filosofía	17	57	74
	Teología	95	43	138
	Literatura	27	3	30
	Idioma Inglés	124	6	130
	Ciencias de la Educación	546	55	601
	Pedagogía	107	52	159
	Educación Nivel Inicial	319	5	324
	Educación Primaria/ E.G.B.	829	35	864
	Educación del Adulto	551	39	590
	Educación Física	324	602	926
	Artes Plásticas/ Visuales	55	8	63
	Grabado	52	0	52
	Pintura	69	6	75
	Música	102	80	182
	<b>Total</b>	<b>3.828</b>	<b>1.104</b>	<b>4.932</b>

**Cuadro 62. Distribución porcentual de los alumnos matriculados por país de origen según distrito escolar**

		País de origen								Total %	Total
		Argentina	Bolivia	Brasil	Chile	Paraguay	Perú	Uruguay	Otros		
Distrito Escolar	1º	97,7	0,0	0,0	0,3	0,3	1,0	0,3	0,3	100,0	308
	2º	96,3	0,0	0,0	0,0	0,0	0,0	2,8	0,9	100,0	108
	3º	100,0	0,0	0,0	0,0	0,0	0,0	0,0	0,0	100,0	63
	4º	-	-	-	-	-	-	-	-	-	-
	5º	97,7	0,0	0,0	0,8	1,5	0,0	0,0	0,0	100,0	132
	6º	97,0	0,0	0,7	0,0	0,0	0,0	1,5	0,7	100,0	134
	7º	99,7	0,0	0,0	0,0	0,0	0,0	0,1	0,2	100,0	1.029
	8º	-	-	-	-	-	-	-	-	-	-
	9º	97,6	0,0	0,5	0,5	0,0	0,0	0,5	1,0	100,0	209
	10º	98,1	0,0	0,0	0,0	0,3	0,0	0,3	1,3	100,0	1.047
	11º	98,4	0,3	0,0	0,3	0,3	0,0	0,3	0,3	100,0	307
	12º	99,9	0,0	0,0	0,0	0,0	0,0	0,1	0,0	100,0	974
	13º	-	-	-	-	-	-	-	-	-	-
	14º	-	-	-	-	-	-	-	-	-	-
	15º	-	-	-	-	-	-	-	-	-	-
	16º	-	-	-	-	-	-	-	-	-	-
	17º	-	-	-	-	-	-	-	-	-	-
	18º	98,6	0,0	0,5	0,0	0,0	0,2	0,5	0,2	100,0	424
	19º	-	-	-	-	-	-	-	-	-	-
	20º	-	-	-	-	-	-	-	-	-	-
	21º	100,0	0,0	0,0	0,0	0,0	0,0	0,0	0,0	100,0	197
	Total		98,8	0,0	0,1	0,1	0,1	0,1	0,3	0,5	100,0

*Alumnos matriculados que deben cursar materias de años  
anteriores*

**Cuadro 63. Porcentaje de alumnos matriculados que deben cursar materias de años anteriores, alumnos matriculados que deben cursar materias de años anteriores y total de alumnos matriculados según tipo de educación**

		Porcentaje de alumnos matriculados que deben cursar materias de años anteriores	Alumnos matriculados que deben cursar materias de años anteriores	Total de alumnos matriculados
Tipo de educación	Común	4,7	216	4.560
	Artística	2,2	8	372
	Total	4,5	224	4.932

**Cuadro 64. Alumnos matriculados que deben cursar materias de años anteriores y total de alumnos matriculados por año de estudio según nombre de la carrera**

		Año de estudio											
		2º		3º		4º		5º		Residencia/ pasantía		Total	
		A.M. que deben cursar materias de años anteriores	A.M.	A.M. que deben cursar materias de años anteriores	A.M.	A.M. que deben cursar materias de años anteriores	A.M.	A.M. que deben cursar materias de años anteriores	A.M.	A.M. que deben cursar materias de años anteriores	A.M.	A.M. que deben cursar materias de años anteriores	A.M. <sup>(*)</sup>
Nombre de la carrera	Informática	8	82	9	129	-	-	-	-	-	-	17	211
	Economía	-	-	-	-	0	6	-	-	-	-	0	6
	Ciencias Sociales	-	-	-	-	-	-	-	-	-	-	0	0
	Hotelería y Gastronomía	0	19	0	18	-	-	-	-	-	-	0	37
	Filosofía	1	15	1	13	0	12	-	-	-	-	2	40
	Teología	3	43	0	46	-	-	-	-	-	-	3	89
	Literatura	0	0	0	0	0	0	0	0	0	0	0	0
	Idioma Inglés	20	52	-	-	-	-	-	-	0	3	20	55
	Ciencias de la Educación	0	145	0	3	0	4	-	-	-	-	0	152
	Pedagogía	0	57	-	-	-	-	-	-	-	-	0	57
	Educación Nivel Inicial	25	87	0	15	-	-	-	-	0	40	25	142
	Educación Primaria/ E.G.B.	72	289	7	105	-	-	-	-	0	103	79	497
	Educación del Adulto	10	160	10	105	-	-	-	-	-	-	20	265
	Educación Física	10	215	20	177	20	132	0	21	-	-	50	545
	Artes Plásticas/Visuales	5	21	2	16	-	-	-	-	-	-	7	37
	Grabado	0	3	0	7	-	-	-	-	-	-	0	10
	Pintura	0	15	1	15	-	-	-	-	-	-	1	30
Música	0	47	0	38	0	9	-	-	-	-	0	94	
Total		154	1.250	50	687	20	163	0	21	0	146	224	2.267

A.M.: Alumnos matriculados

(\*) Sólo se incluye la matrícula de aquellos años de estudio para los cuales existe la condición de alumno que debe cursar materias de años anteriores. Por esta razón el total de alumnos matriculados de este cuadro es menor al total presentado en cuadros anteriores.



**Cuadro 65. Alumnos matriculados que deben cursar materias de años anteriores por año de estudio según tipo de educación**

		Año de estudio					
		2º	3º	4º	5º	Residencia/ pasantía	Total
Tipo de educación	Común	149	47	20	0	0	216
	Artística	5	3	0	0	0	8
	<b>Total</b>	<b>154</b>	<b>50</b>	<b>20</b>	<b>0</b>	<b>0</b>	<b>224</b>

*Alumnos matriculados nuevos ingresantes*

**Cuadro 66. Alumnos matriculados nuevos ingresantes por tipo de carrera y sexo según nombre de la carrera**

		Tipo de carrera					
		Grado		Especialización o Posgrado		Total	
		Sexo		Sexo		Sexo	
		Mujeres	Varones	Mujeres	Varones	Mujeres	Varones
Nombre de la carrera	Informática	35	4	261	19	296	23
	Economía	0	0	-	-	0	0
	Ciencias Sociales	-	-	95	12	95	12
	Hotelería y Gastronomía	4	26	-	-	4	26
	Filosofía	5	29	-	-	5	29
	Teología	31	18	-	-	31	18
	Literatura	-	-	27	3	27	3
	Idioma Inglés	63	3	-	-	63	3
	Ciencias de la Educación	23	2	281	30	304	32
	Pedagogía	48	19	24	11	72	30
	Educación Nivel Inicial	124	0	56	2	180	2
	Educación Primaria/ E.G.B.	296	20	-	-	296	20
	Educación del Adulto	-	-	268	21	268	21
	Educación Física	118	263	-	-	118	263
	Artes Plásticas/ Visuales	20	3	-	-	20	3
	Grabado	42	0	-	-	42	0
	Pintura	42	3	-	-	42	3
	Música	51	37	-	-	51	37
	<b>Total</b>	<b>902</b>	<b>427</b>	<b>1.012</b>	<b>98</b>	<b>1.914</b>	<b>525</b>

*8.3.2.2. Alumnos egresados desde abril de 2000 hasta marzo de  
2001*

**Cuadro 67. Alumnos egresados desde abril de 2000 hasta marzo de 2001 por tipo de carrera y sexo según nombre de la carrera**

		Tipo de carrera						
		Grado			Especialización o posgrado			Total (*)
		Sexo		Total	Sexo		Total	
		Mujeres	Varones		Mujeres	Varones		
Nombre de la carrera	Informática	-	-	-	236	20	256	256
	Economía	3	1	4	-	-	-	4
	Filosofía	1	6	7	-	-	-	7
	Teología	22	3	25	-	-	-	25
	Literatura	-	-	-	17	0	17	17
	Idioma Inglés	10	1	11	-	-	-	11
	Ciencias de la Educación	17	5	22	-	-	-	22
	Pedagogía	12	7	19	6	1	7	26
	Educación Nivel Inicial	104	0	104	-	-	-	104
	Educación Primaria/ E.G.B.	184	6	190	-	-	-	190
	Educación del Adulto	-	-	-	140	11	151	151
	Educación Física	73	148	221	-	-	-	221
	Psicología	15	0	15	-	-	-	15
	Grabado	7	0	7	-	-	-	7
	Pintura	13	0	13	-	-	-	13
	Música	17	3	20	-	-	-	20
	Instrumento	4	2	6	-	-	-	6
	Total		482	182	664	399	32	431

(\*) Se incluye a los alumnos que han rendido exámenes en condición regular, libre y de reválida hasta marzo de 2001.

**Cuadro 68. Alumnos egresados desde abril de 2000 hasta marzo de 2001 por tipo de educación según nombre de la carrera y nombre del título**

		Nombre del título	Tipo de educación		
			Común	Artística	Total (*)
Nombre de la carrera	Informática	Postgrado en Informática Educativa	256	-	256
	Economía	Profesor de Ciencias Económicas	4	-	4
	Filosofía	Profesor de Filosofía y Ciencias de la Educación con Orientación en Pastoral Juvenil	7	-	7
	Teología	Profesor de Ciencias de la Religión	25	-	25
	Literatura	Postgrado en Literatura Infantil y Juvenil	17	-	17
	Idioma Inglés	Profesor de Inglés para Enseñanza Inicial	11	-	11
	Ciencias de la Educación	Profesor de Ciencias de la Educación con Orientación en Psicología Educacional	22	-	22
	Pedagogía	Profesor de Enseñanza Superior en Pedagogía	11	-	11
		Formación Docente de Profesor sin Formación Pedagógica Formal	15	-	15
	Educación Nivel Inicial	Profesor de Educación Preescolar	68	-	68
		Profesor de Jardín de Infantes con Orientación Regional	17	-	17
		Profesor de Jardín Maternal	19	-	19

**Continúa...**

(\*) Se incluye a los alumnos que han rendido exámenes en condición regular, libre y de reválida hasta marzo de 2001.

**Cuadro 68. (Continuación). Alumnos egresados desde abril de 2000 hasta marzo de 2001 por tipo de educación según nombre de la carrera y nombre del título**

		Nombre del título	Tipo de educación		
			Común	Artística	Total <sup>(*)</sup>
Nombre de la carrera	Educación Primaria/ E.G.B.	Profesor de Educación Primaria	80	-	80
		Profesor de Enseñanza Primaria y Preescolar	37	-	37
		Profesor de Nivel Primario con Capacitación en Informática Educativa y Operador de Informática	2	-	2
		Profesor de Enseñanza Primaria con Especialización en Ciencias Naturales	21	-	21
		Profesor de Enseñanza Primaria con Especialización en Proceso Alfabetizador	5	-	5
		Profesor de Enseñanza Primaria con Especialización en Aprestamiento para la Lecto-Escritura	12	-	12
		Profesor de Enseñanza Primaria con Especialización en Expresión Dramática	26	-	26
		Profesor de Enseñanza Primaria con Especialización Didáctica en Aprestamiento para la Lecto Escritura Expresiva	7	-	7
	Educación del Adulto	Maestro Especializado en Educación de Adultos	151	-	151
	Educación Física	Maestro de Educación Física	123	-	123
		Profesor de Educación Física	77	-	77
		Profesor de Educación Física y Ciencias Biológicas	21	-	21
	Psicología	Profesor de Psicología	15	-	15
	Grabado	Profesor Superior de Grabado	-	7	7
	Pintura	Profesor Superior de Pintura	-	13	13
	Música	Maestro de Educación Musical	-	13	13
		Profesor de Música	-	3	3
		Profesor de Música Especializado en Piano	-	4	4
	Instrumento	Profesor Artístico de Piano	-	5	5
		Profesor Artístico de Guitarra	-	1	1
Total		1.049	46	1.095	

<sup>(\*)</sup> Se incluye a los alumnos que han rendido exámenes en condición regular, libre y de reválida hasta marzo de 2001.

**Cuadro 69. Alumnos egresados desde abril de 2000 hasta marzo de 2001 por tipo de carrera y sexo según rama, nombre de la carrera y nombre del título**

			Nombre de la carrera		Nombre del título		Tipo de carrera					
							Grado		Especialización o posgrado		Total (*)	
							Sexo		Sexo			
							Mujeres	Varones	Mujeres	Varones	Mujeres	Varones
Rama	Ciencias Aplicadas y Tecnológicas	Informática	Posgrado en Informática Educativa			-	-	236	20	236	20	
	Ciencias Sociales	Economía	Profesor de Ciencias Económicas			3	1	-	-	3	1	
	Ciencias Humanas	Filosofía	Profesor de Filosofía y Ciencias de la Educación con Orientación en Pastoral Juvenil			1	6	-	-	1	6	
		Teología	Profesor de Ciencias de la Religión			22	3	-	-	22	3	
		Literatura	Postgrado en Literatura Infantil y Juvenil			0	0	17	0	17	0	
		Idioma Inglés	Profesor de Inglés para Enseñanza Inicial			10	1	-	-	10	1	
		Ciencias de la Educación	Profesor de Ciencias de la Educación con Orientación en Psicología Educacional			17	5	-	-	17	5	
		Pedagogía	Profesor de Enseñanza Secundaria en Pedagogía			8	3	-	-	8	3	
			Formación Docente de Profesorado sin Formación Pedagógica Formal			4	4	6	1	10	5	
		Educación Nivel Inicial	Profesor de Educación Preescolar			68	0	-	-	68	0	
			Profesor de Jardín de Infantes con Orientación Regional			17	0	-	-	17	0	
			Profesor de Jardín Maternal			19	0	-	-	19	0	
		Educación Primaria/ E.G.B.	Profesor de Educación Primaria			76	4	-	-	76	4	
			Profesor de Enseñanza Primaria y Preescolar			35	2	-	-	35	2	
			Profesor de Nivel Primario con Capacitación en Informática Educativa y Operador de Informática			2	0	-	-	2	0	
			Profesor de Enseñanza Primaria con Especialización en Ciencias Naturales			21	0	-	-	21	0	
			Profesor de Enseñanza Primaria con Especialización en Proceso Alfabetizador			5	0	-	-	5	0	

**Continúa....**

(\*) Se incluye a los alumnos que han rendido exámenes en condición regular, libre y de reválida hasta marzo de 2001.



**Cuadro 69. (Continuación). Alumnos egresados desde abril de 2000 hasta marzo de 2001 por tipo de carrera y sexo según rama, nombre de la carrera y nombre del título**

		Nombre de la carrera	Nombre del título	Tipo de carrera							
				Grado		Especialización o posgrado		Total <sup>(*)</sup>			
						Sexo					
				Mujeres	Varones	Mujeres	Varones	Mujeres	Varones		
Rama	Ciencias Humanas	Educación Primaria/ E.G.B	Profesor de Enseñanza Primaria con Especialización en Aprestamiento para la Lecto-Escritura	12	0	-	-	12	0		
			Profesor de Enseñanza Primaria con Especialización en Expresión Dramática	26	0	-	-	26	0		
			Profesor de Enseñanza Primaria con Especialización Didáctica en Aprestamiento para la Lecto Escritura Expresiva	7	0	-	-	7	0		
		Educación del Adulto	Maestro Especializado en Educación de Adultos	0	0	140	11	140	11		
		Educación Física	Maestro de Educación Física	39	84	-	-	39	84		
			Profesor de Educación Física	22	55	-	-	22	55		
			Profesor de Educación Física y Ciencias Biológicas	12	9	-	-	12	9		
		Psicología	Profesor de Psicología	15	0	-	-	15	0		
		Grabado	Profesor Superior de Grabado	7	0	-	-	7	0		
		Pintura	Profesor Superior de Pintura	13	0	-	-	13	0		
		Música	Maestro de Educación Musical	12	1	-	-	12	1		
			Profesor de Música	2	1	-	-	2	1		
			Profesor de Música Especializado en Piano	3	1	-	-	3	1		
		Instrumento	Profesor Artístico de Piano	4	1	-	-	4	1		
			Profesor Artístico de Guitarra	0	1	-	-	0	1		
				Total		482	182	399	32	881	214

(\*) Se incluye a los alumnos que han rendido exámenes en condición regular, libre y de reválida hasta marzo de 2001.

*8.3.3. Establecimientos que ofrecen exclusivamente  
títulos de formación técnica*

#### *8.3.3.1. Alumnos matriculados*

**Cuadro 70. Alumnos matriculados por tipo de carrera y rama según nombre de la carrera**

Tipo de carrera												
Grado						Especialización o posgrado						
Rama					Total	Rama				Total	Total	
Ciencias de la Salud	Ciencias Básicas	Ciencias Aplicadas y Tecnol.	Ciencias Sociales	Ciencias Humanas		Ciencias de la Salud	Ciencias Aplicadas y Tecnol.	Ciencias Sociales	Ciencias Humanas			
Nombre de la carrera	Sanidad	703	-	-	-	-	703	-	-	-	-	703
	Enfermería	759	-	-	-	-	759	-	-	-	-	759
	Hemoterapia e Inmunohematología	100	-	-	-	-	100	-	-	-	-	100
	Instrumentación Quirúrgica	531	-	-	-	-	531	-	-	-	-	531
	Laboratorio	273	-	-	-	-	273	-	-	-	-	273
	Radiología y Afines	777	-	-	-	-	777	48	-	-	-	825
	Psicomotricidad	109	-	-	-	-	109	70	-	-	-	179
	Química	-	71	26	-	-	97	-	-	-	-	97
	Medio Ambiente/ Ecología	-	175	-	-	-	175	-	-	-	-	175
	Agropecuaria	-	-	92	-	-	92	-	-	-	-	92
	Dibujo y Diseño	-	-	1.673	-	-	1.673	-	-	-	-	1.673
	Artes Gráficas	-	-	99	-	-	99	-	-	-	-	99
	Decoración	-	-	518	-	-	518	-	-	-	-	518
	Electrónica	-	-	141	-	-	141	-	-	-	-	141
	Tecnología	-	-	-	-	-	-	-	10	-	-	10
	Seguridad Industrial	-	-	810	-	-	810	-	-	-	-	810
	Informática	-	-	167	-	-	167	-	46	-	-	213
	Sistemas	-	-	392	-	-	392	-	-	-	-	392
	Computación	-	-	2.378	-	-	2.378	-	-	-	-	2.378
	Administración	-	-	-	571	-	571	-	-	-	-	571
	Comercialización	-	-	-	2.270	-	2.270	-	-	20	-	2.290

*Continúa...*

Ciencias Aplicadas y Tecnol.: Ciencias Aplicadas y Tecnológicas

**Cuadro 70. (Continuación). Alumnos matriculados por tipo de carrera y rama según nombre de la carrera**

		Tipo de carrera												
		Grado						Especialización o posgrado					Total	
		Rama					Total	Rama				Total		
		Ciencias de la Salud	Ciencias Básicas	Ciencias Aplicadas y Tecnol.	Ciencias Sociales	Ciencias Humanas		Ciencias de la Salud	Ciencias Aplicadas y Tecnol.	Ciencias Sociales	Ciencias Humanas			
Nombre de la carrera	Contabilidad	-	-	-	17	-	17	-	-	-	-	-	-	17
	Organización y Gestión	-	-	-	270	-	270	-	-	22	-	22	292	
	Comercio Exterior	-	-	-	1.851	-	1.851	-	-	144	-	144	1.995	
	Comunicación Social	-	-	-	5.040	-	5.040	-	-	103	-	103	5.143	
	Relaciones Humanas	-	-	-	87	-	87	-	-	-	-	-	87	
	Relaciones Públicas	-	-	-	174	-	174	-	-	-	-	-	174	
	Turismo	-	-	-	846	-	846	-	-	-	-	-	846	
	Hotelería y Gastronomía	-	-	-	1.605	-	1.605	-	-	13	-	13	1.618	
	Seguridad Pública	-	-	-	95	-	95	-	-	-	-	-	95	
	Grafología	-	-	-	249	-	249	-	-	117	-	117	366	
	Ciencias de la Educación	-	-	-	-	-	-	-	-	-	25	25	25	
	Psicopedagogía	-	-	-	-	57	57	-	-	-	-	-	57	
	Educación Especial	-	-	-	-	99	99	-	-	-	84	84	183	
	Deportes	-	-	-	-	370	370	-	-	-	71	71	441	
	Otras Especialidades en Educación	-	-	-	-	-	-	-	-	-	61	61	61	
	Psicología	-	-	-	-	506	506	-	-	-	797	797	1.303	
	Arte	-	-	-	-	98	98	-	-	-	-	-	98	
	Artes Plásticas/ Visuales	-	-	-	-	28	28	-	-	-	-	-	28	
	Fotografía	-	-	-	-	425	425	-	-	-	-	-	425	
	Música	-	-	-	-	170	170	-	-	-	-	-	170	
	Instrumento	-	-	-	-	53	53	-	-	-	-	-	53	
	Danza	-	-	-	-	26	26	-	-	-	-	-	26	
	Teatro	-	-	-	-	152	152	-	-	-	-	-	152	
	Artes Audiovisuales	-	-	-	-	1.589	1.589	-	-	-	-	-	1.589	
	Total		3.252	246	6.296	13.075	3.573	26.442	118	56	419	1.038	1.631	28.073

Ciencias Aplicadas y Tecnol.: Ciencias Aplicadas y Tecnológicas

Fuente: Relevamiento Anual 2001. Departamento de Estadística de la Dirección de Investigación de la Secretaría de Educación, G.C.B.A.

**Cuadro 71. Alumnas matriculadas mujeres por tipo de carrera y rama según nombre de la carrera**

Nombre de la Carrera		Tipo de carrera											
		Grado					Especialización o posgrado					Total	
		Rama					Rama				Total		
		Ciencias de la Salud	Ciencias Básicas	Ciencias Aplicadas y Tecnol.	Ciencias Sociales	Ciencias Humanas	Total	Ciencias de la Salud	Ciencias Aplicadas y Tecnol.	Ciencias Sociales			Ciencias Humanas
Nombre de la carrera	Sanidad	364	-	-	-	-	364	-	-	-	-	-	364
	Enfermería	635	-	-	-	-	635	-	-	-	-	-	635
	Hemoterapia e Inmunohematología	85	-	-	-	-	85	-	-	-	-	-	85
	Instrumentación Quirúrgica	483	-	-	-	-	483	-	-	-	-	-	483
	Laboratorio	199	-	-	-	-	199	-	-	-	-	-	199
	Radiología y Afines	493	-	-	-	-	493	34	-	-	-	34	527
	Psicomotricidad	102	-	-	-	-	102	68	-	-	-	68	170
	Química	-	33	10	-	-	43	-	-	-	-	-	43
	Medio Ambiente/ Ecología	-	76	-	-	-	76	-	-	-	-	-	76
	Agropecuaria	-	-	59	-	-	59	-	-	-	-	-	59
	Dibujo y Diseño	-	-	1.090	-	-	1.090	-	-	-	-	-	1.090
	Artes Gráficas	-	-	9	-	-	9	-	-	-	-	-	9
	Decoración	-	-	481	-	-	481	-	-	-	-	-	481
	Electrónica	-	-	1	-	-	1	-	-	-	-	-	1
	Tecnología	-	-	-	-	-	-	-	9	-	-	9	9
	Seguridad Industrial	-	-	93	-	-	93	-	-	-	-	-	93
	Informática	-	-	28	-	-	28	-	44	-	-	44	72
	Sistemas	-	-	100	-	-	100	-	-	-	-	-	100
	Computación	-	-	559	-	-	559	-	-	-	-	-	559
	Administración	-	-	-	274	-	274	-	-	-	-	-	274
	Comercialización	-	-	-	811	-	811	-	-	2	-	2	813

Ciencias Aplicadas y Tecnol.: Ciencias Aplicadas y Tecnológicas

**Continúa...**

**Cuadro 71. (Continuación). Alumnas matriculadas mujeres por tipo de carrera y rama según nombre de la carrera**

		Tipo de carrera												
		Grado						Especialización o posgrado					Total	
		Rama					Total	Rama				Total		
		Ciencias de la Salud	Ciencias Básicas	Ciencias Aplicadas y Tecnol.	Ciencias Sociales	Ciencias Humanas		Ciencias de la Salud	Ciencias Aplicadas y Tecnol.	Ciencias Sociales	Ciencias Humanas			
Nombre de la carrera	Contabilidad	-	-	-	13	-	13	-	-	-	-	-	-	13
	Organización y Gestión	-	-	-	207	-	207	-	-	17	-	17	-	224
	Comercio Exterior	-	-	-	580	-	580	-	-	64	-	64	-	644
	Comunicación Social	-	-	-	2.042	-	2.042	-	-	55	-	55	-	2.097
	Relaciones Humanas	-	-	-	67	-	67	-	-	-	-	-	-	67
	Relaciones Públicas	-	-	-	119	-	119	-	-	-	-	-	-	119
	Turismo	-	-	-	579	-	579	-	-	-	-	-	-	579
	Hotelería y Gastronomía	-	-	-	1.059	-	1.059	-	-	13	-	13	-	1.072
	Seguridad Pública	-	-	-	20	-	20	-	-	-	-	-	-	20
	Grafología	-	-	-	230	-	230	-	-	113	-	113	-	343
	Ciencias de la Educación	-	-	-	-	-	-	-	-	-	22	22	-	22
	Psicopedagogía	-	-	-	-	54	54	-	-	-	-	-	-	54
	Educación Especial	-	-	-	-	94	94	-	-	-	83	83	-	177
	Deportes	-	-	-	-	212	212	-	-	-	48	48	-	260
	Otras Especialidades en Educación	-	-	-	-	-	-	-	-	-	41	41	-	41
	Psicología	-	-	-	-	456	456	-	-	-	750	750	-	1.206
	Arte	-	-	-	-	84	84	-	-	-	-	-	-	84
	Artes Plásticas/Visuales	-	-	-	-	24	24	-	-	-	-	-	-	24
	Fotografía	-	-	-	-	292	292	-	-	-	-	-	-	292
	Música	-	-	-	-	34	34	-	-	-	-	-	-	34
	Instrumento	-	-	-	-	7	7	-	-	-	-	-	-	7
	Danza	-	-	-	-	26	26	-	-	-	-	-	-	26
	Teatro	-	-	-	-	121	121	-	-	-	-	-	-	121
	Artes Audiovisuales	-	-	-	-	483	483	-	-	-	-	-	-	483
	Total		2.361	109	2.430	6.001	1.887	12.788	102	53	264	944	1.363	14.151

Ciencias Aplicadas y Tecnol.: Ciencias Aplicadas y Tecnológicas

**Cuadro 72. Alumnos matriculados varones por tipo de carrera y rama según nombre de la carrera**

Tipo de carrera												
Grado						Especialización o posgrado						
Rama					Total	Rama				Total	Total	
Ciencias de la Salud	Ciencias Básicas	Ciencias Aplicadas y Tecnol.	Ciencias Sociales	Ciencias Humanas		Ciencias de la Salud	Ciencias Aplicadas y Tecnol.	Ciencias Sociales	Ciencias Humanas			
Sanidad	339	-	-	-	-	339	-	-	-	-	-	339
Enfermería	124	-	-	-	-	124	-	-	-	-	-	124
Hemoterapia e Inmunohematología	15	-	-	-	-	15	-	-	-	-	-	15
Instrumentación Quirúrgica	48	-	-	-	-	48	-	-	-	-	-	48
Laboratorio	74	-	-	-	-	74	-	-	-	-	-	74
Radiología y Afines	284	-	-	-	-	284	14	-	-	-	14	298
Psicomotricidad	7	-	-	-	-	7	2	-	-	-	2	9
Química	-	38	16	-	-	54	-	-	-	-	-	54
Medio Ambiente/ Ecología	-	99	-	-	-	99	-	-	-	-	-	99
Agropecuaria	-	-	33	-	-	33	-	-	-	-	-	33
Dibujo y Diseño	-	-	583	-	-	583	-	-	-	-	-	583
Artes Gráficas	-	-	90	-	-	90	-	-	-	-	-	90
Decoración	-	-	37	-	-	37	-	-	-	-	-	37
Electrónica	-	-	140	-	-	140	-	-	-	-	-	140
Tecnología	-	-	-	-	-	-	-	1	-	-	1	1
Seguridad Industrial	-	-	717	-	-	717	-	-	-	-	-	717
Informática	-	-	139	-	-	139	-	2	-	-	2	141
Sistemas	-	-	292	-	-	292	-	-	-	-	-	292
Computación	-	-	1.819	-	-	1.819	-	-	-	-	-	1.819
Administración	-	-	-	297	-	297	-	-	-	-	-	297
Comercialización	-	-	-	1.459	-	1.459	-	-	18	-	18	1.477

Ciencias Aplicadas y Tecnol.: Ciencias Aplicadas y Tecnológicas

Continúa...



**Cuadro 72. (Continuación). Alumnos matriculados varones por tipo de carrera y rama según nombre de la carrera**

		Tipo de carrera												
		Grado						Especialización o posgrado					Total	
		Rama					Total	Rama				Total		
		Ciencias de la Salud	Ciencias Básicas	Ciencias Aplicadas y Tecnol.	Ciencias Sociales	Ciencias Humanas		Ciencias de la Salud	Ciencias Aplicadas y Tecnol.	Ciencias Sociales	Ciencias Humanas			
Nombre de la carrera	Contabilidad	-	-	-	4	-	4	-	-	-	-	-	-	4
	Organización y Gestión	-	-	-	63	-	63	-	-	5	-	5	68	
	Comercio Exterior	-	-	-	1.271	-	1.271	-	-	80	-	80	1.351	
	Comunicación Social	-	-	-	2.998	-	2.998	-	-	48	-	48	3.046	
	Relaciones Humanas	-	-	-	20	-	20	-	-	-	-	-	20	
	Relaciones Públicas	-	-	-	55	-	55	-	-	-	-	-	55	
	Turismo	-	-	-	267	-	267	-	-	-	-	-	267	
	Hotelería y Gastronomía	-	-	-	546	-	546	-	-	0	-	0	546	
	Seguridad Pública	-	-	-	75	-	75	-	-	-	-	-	75	
	Grafología	-	-	-	19	-	19	-	-	4	-	4	23	
	Ciencias de la Educación	-	-	-	-	-	-	-	-	-	3	3	3	
	Psicopedagogía	-	-	-	-	3	3	-	-	-	-	-	3	
	Educación Especial	-	-	-	-	5	5	-	-	-	1	1	6	
	Deportes	-	-	-	-	158	158	-	-	-	23	23	181	
	Otras Especialidades en Educación	-	-	-	-	-	-	-	-	-	20	20	20	
	Psicología	-	-	-	-	50	50	-	-	-	47	47	97	
	Arte	-	-	-	-	14	14	-	-	-	-	-	14	
	Artes Plásticas/Visuales	-	-	-	-	4	4	-	-	-	-	-	4	
	Fotografía	-	-	-	-	133	133	-	-	-	-	-	133	
	Música	-	-	-	-	136	136	-	-	-	-	-	136	
	Instrumento	-	-	-	-	46	46	-	-	-	-	-	46	
	Danza	-	-	-	-	0	0	-	-	-	-	-	0	
	Teatro	-	-	-	-	31	31	-	-	-	-	-	31	
	Artes Audiovisuales	-	-	-	-	1.106	1.106	-	-	-	-	-	1.106	
	Total		891	137	3.866	7.074	1.686	13.654	16	3	155	94	268	13.922

Ciencias Aplicadas y Tecnol.: Ciencias Aplicadas y Tecnológicas

**Cuadro 73. EDUCACIÓN COMÚN. Alumnos matriculados por tipo de carrera según centro de gestión y participación**

		Tipo de carrera		
		Grado	Especialización o posgrado	Total
Centro de gestión y participación	1	10.128	182	10.310
	2 Norte	695	707	1.402
	2 Sur	5.397	39	5.436
	3	-	88	88
	4	529	-	529
	5	-	-	-
	6	1.974	126	2.100
	7	462	-	462
	8	65	-	65
	9	-	-	-
	10	-	-	-
	11	447	15	462
	12	319	37	356
	13	1.682	121	1.803
	14 Este	2.108	93	2.201
	14 Oeste	328	223	551
Total		24.134	1.631	25.765

**Cuadro 74. Alumnos matriculados por tipo de carrera según edad**

		Tipo de carrera		
		Grado	Especialización o posgrado	Total
Edad	Menores de 18 años	126	-	126
	18 años	1.464	2	1.466
	19 años	2.251	16	2.267
	20 años	2.875	24	2.899
	21 años	2.669	62	2.731
	22 años	2.597	54	2.651
	23 años	2.206	85	2.291
	24 años	1.875	90	1.965
	25 años	1.656	62	1.718
	26 años	1.385	60	1.445
	27 años	1.139	64	1.203
	28 años	914	84	998
	29 años	723	57	780
	30 a 34 años	1.911	224	2.135
	35 a 39 años	1.018	294	1.312
	40 años y más	1.633	453	2.086
Total		26.442	1.631	28.073

**Cuadro 75. Alumnos matriculados por año de estudio según tipo de carrera**

		Año de estudio						
		1º	2º	3º	4º	5º	Residencia/ pasantía	Total
Tipo de carrera	Grado	13.544	7.923	4.759	122	61	33	26.442
	Especialización o posgrado	966	564	48	26	-	27	1.631
	Total	14.510	8.487	4.807	148	61	60	28.073

**Cuadro 76. Alumnos matriculados por sexo según nombre de la carrera**

		Sexo		
		Mujeres	Varones	Total
Nombre de la carrera	Sanidad	364	339	703
	Enfermería	635	124	759
	Hemoterapia e Inmunohematología	85	15	100
	Instrumentación Quirúrgica	483	48	531
	Laboratorio	199	74	273
	Radiología y Afines	527	298	825
	Psicomotricidad	170	9	179
	Química	43	54	97
	Medio Ambiente/ Ecología	76	99	175
	Agropecuaria	59	33	92
	Dibujo y Diseño	1.090	583	1.673
	Artes Gráficas	9	90	99
	Decoración	481	37	518
	Electrónica	1	140	141
	Tecnología	9	1	10
	Seguridad Industrial	93	717	810
	Informática	72	141	213
	Sistemas	100	292	392
	Computación	559	1.819	2.378
	Administración	274	297	571
	Comercialización	813	1.477	2.290

**Cuadro 76. (Continuación). Alumnos matriculados por sexo según nombre de la carrera**

	Sexo		
	Mujeres	Varones	Total
Contabilidad	13	4	17
Organización y Gestión	224	68	292
Comercio Exterior	644	1.351	1.995
Comunicación Social	2.097	3.046	5.143
Relaciones Humanas	67	20	87
Relaciones Públicas	119	55	174
Turismo	579	267	846
Hotelería y Gastronomía	1.072	546	1.618
Seguridad Pública	20	75	95
Grafología	343	23	366
Ciencias de la Educación	22	3	25
Psicopedagogía	54	3	57
Educación Especial	177	6	183
Deportes	260	181	441
Otras Especialidades en Educación	41	20	61
Psicología	1.206	97	1.303
Arte	84	14	98
Artes Plásticas/Visuales	24	4	28
Fotografía	292	133	425
Música	34	136	170
Instrumento	7	46	53
Danza	26	0	26
Teatro	121	31	152
Artes Audiovisuales	483	1.106	1.589
<b>Total</b>	<b>14.151</b>	<b>13.922</b>	<b>28.073</b>

**Cuadro 77. Distribución porcentual de los alumnos matriculados por país de origen según distrito escolar**

		País de origen								Total %	Total
		Argentina	Bolivia	Brasil	Chile	Paraguay	Perú	Uruguay	Otros		
<b>Distrito Escolar</b>	1º	98,4	0,2	0,1	0,1	0,1	0,2	0,2	0,5	100,0	11.492
	2º	98,6	0,4	0,0	0,2	0,2	0,2	0,3	0,2	100,0	3.432
	3º	97,8	0,3	0,2	0,2	0,2	0,1	0,4	0,7	100,0	2.968
	4º	98,7	0,1	0,3	0,2	0,1	0,1	0,3	0,3	100,0	1.496
	5º	-	-	-	-	-	-	-	-	-	-
	6º	94,8	2,4	0,2	0,5	0,3	0,9	0,8	0,1	100,0	1.793
	7º	98,7	0,1	0,0	0,2	0,0	0,1	0,3	0,6	100,0	1.757
	8º	97,7	0,0	0,0	0,0	0,5	0,5	0,5	0,9	100,0	216
	9º	98,5	0,1	0,1	0,1	0,0	0,1	0,1	1,2	100,0	1.646
	10º	96,0	0,7	0,3	0,3	0,3	1,0	0,3	1,1	100,0	2.433
	11º	98,7	1,3	0,0	0,0	0,0	0,0	0,0	0,0	100,0	155
	12º	85,7	12,2	0,0	0,0	0,0	2,1	0,0	0,0	100,0	189
	13º	-	-	-	-	-	-	-	-	-	-
	14º	-	-	-	-	-	-	-	-	-	-
	15º	98,6	0,0	0,0	0,3	0,0	0,0	0,6	0,6	100,0	356
	16º	-	-	-	-	-	-	-	-	-	-
	17º	94,7	4,0	0,0	0,0	0,0	1,3	0,0	0,0	100,0	75
	18º	-	-	-	-	-	-	-	-	-	-
	19º	-	-	-	-	-	-	-	-	-	-
	20º	-	-	-	-	-	-	-	-	-	-
	21º	93,8	3,1	0,0	0,0	0,0	0,0	1,5	1,5	100,0	65
	<b>Total</b>	<b>97,9</b>	<b>0,5</b>	<b>0,1</b>	<b>0,2</b>	<b>0,2</b>	<b>0,3</b>	<b>0,3</b>	<b>0,6</b>	<b>100,0</b>	<b>28.073</b>

*Alumnos matriculados que deben cursar materias de años  
anteriores*



**Cuadro 78. Porcentaje de alumnos matriculados que deben cursar materias de años anteriores, alumnos matriculados que deben cursar materias de años anteriores y total de alumnos matriculados según tipo de educación**

		Porcentaje de alumnos matriculados que deben cursar materias de años anteriores	Alumnos matriculados que deben cursar materias de años anteriores	Alumnos matriculados
Tipo de educación	Común	8,3	2.136	25.765
	Artística	9,1	211	2.308
	Total	8,4	2.347	28.073

**Cuadro 79. Alumnos matriculados que deben cursar materias de años anteriores y total de alumnos matriculados por año de estudio según nombre de la carrera**

		Año de estudio											
		2º		3º		4º		5º		Residencia/ pasantía		Total	
		A.M. que deben cursar materias de años anteriores	A.M.	A.M. que deben cursar materias de años anteriores	A.M.	A.M. que deben cursar materias de años anteriores	A.M.	A.M. que deben cursar materias de años anteriores	A.M.	A.M. que deben cursar materias de años anteriores	A.M.	A.M. que deben cursar materias de años anteriores	A.M. (*)
Nombre de la carrera	Sanidad	127	342	-	-	-	-	-	-	-	-	127	342
	Enfermería	39	212	14	145	-	-	-	-	5	13	58	370
	Hemoterapia e Inmunohematología	0	35	-	-	-	-	-	-	-	-	0	35
	Instrumentación Quirúrgica	2	157	-	-	-	-	-	-	-	-	2	157
	Laboratorio	0	77	0	26	-	-	-	-	-	-	0	103
	Radiología y Afines	16	282	-	-	-	-	-	-	-	-	16	282
	Psicomotricidad	0	37	0	33	-	-	-	-	0	27	0	97
	Química	2	59	-	-	-	-	-	-	-	-	2	59
	Medio Ambiente/ Ecología	2	62	3	72	-	-	-	-	-	-	5	134
	Agropecuaria	2	21	2	18	-	-	-	-	-	-	4	39
	Dibujo y Diseño	98	562	63	471	-	-	-	-	-	-	161	1.033
	Artes Gráficas	0	38	0	40	-	-	-	-	-	-	0	78
	Decoración	20	158	23	158	-	-	-	-	-	-	43	316
	Electrónica	16	42	12	24	-	-	-	-	-	-	28	66
	Tecnología	0	10	-	-	-	-	-	-	-	-	0	10
	Seguridad Industrial	10	257	38	166	-	-	-	-	-	-	48	423
	Informática	2	77	-	-	-	-	-	-	-	-	2	77
	Sistemas	3	86	3	43	-	-	-	-	-	-	6	129
	Computación	118	681	72	348	8	35	-	-	-	-	198	1.064
	Administración	111	187	35	59	-	-	-	-	-	-	146	246
	Comercialización	350	649	91	593	-	-	-	-	-	-	441	1.242
	Organización y Gestión	47	106	-	-	-	-	-	-	-	-	47	106

A.M.: Alumnos matriculados

*Continúa...*

(\*) Sólo se incluye la matrícula de aquellos años de estudio para los cuales existe la condición de alumno que debe cursar materias de años anteriores. Por esta razón el total de alumnos matriculados de este cuadro es menor al total presentado en cuadros anteriores.

Fuente: Relevamiento Anual 2001. Departamento de Estadística de la Dirección de Investigación de la Secretaría de Educación, G.C.B.A.

**Cuadro 79. (Continuación). Alumnos matriculados que deben cursar materias de años anteriores y total de alumnos matriculados por año de estudio según nombre de la carrera**

Año de estudio														
2º		3º		4º		5º		Residencia/ pasantía		Total				
A.M. que deben cursar materias de años anteriores	A.M.	A.M. que deben cursar materias de años anteriores	A.M.	A.M. que deben cursar materias de años anteriores	A.M.	A.M. que deben cursar materias de años anteriores	A.M.	A.M. que deben cursar materias de años anteriores	A.M.	A.M. que deben cursar materias de años anteriores	A.M. (*)			
Nombre de la carrera	Comercio Exterior	114	720	50	291	-	-	-	-	-	164	1.011		
	Comunicación Social	183	1.425	176	1.189	0	43	0	44	-	359	2.701		
	Relaciones Humanas	1	33	-	-	-	-	-	-	-	1	33		
	Relaciones Públicas	0	39	0	23	-	-	-	-	-	0	62		
	Turismo	44	237	48	224	-	-	-	-	-	92	461		
	Hotelería y Gastronomía	88	459	49	303	-	-	-	-	-	137	762		
	Grafología	14	106	2	61	-	-	-	-	-	16	167		
	Ciencias de la Educación	0	7	-	-	-	-	-	-	-	0	7		
	Psicopedagogía	-	-	0	19	0	7	-	-	-	0	26		
	Educación Especial	7	58	0	27	-	-	-	-	-	7	85		
	Deportes	3	30	1	21	-	-	-	-	-	4	51		
	Otras Especialidades en Educación	0	31	-	-	-	-	-	-	-	0	31		
	Psicología	4	511	4	102	6	34	-	-	-	14	647		
	Arte	2	20	2	11	-	-	-	-	-	4	31		
	Artes Plásticas/ Visuales	2	5	-	-	-	-	-	-	-	2	5		
	Fotografía	9	146	12	58	-	-	-	-	-	21	204		
	Música	0	24	0	23	0	13	0	17	0	0	97		
	Instrumento	3	25	-	-	-	-	-	-	-	3	25		
	Danza	-	-	1	10	-	-	-	-	-	1	10		
	Teatro	4	31	4	26	-	-	-	-	-	8	57		
	Artes Audiovisuales	100	443	64	223	16	16	-	-	-	180	682		
	Total		1.543	8.487	769	4.807	30	148	0	61	5	60	2.347	13.563

A.M.: Alumnos matriculados

(\*) Sólo se incluye la matrícula de aquellos años de estudio para los cuales existe la condición de alumno que debe cursar materias de años anteriores. Por esta razón el total de alumnos matriculados de este cuadro es menor al total presentado en cuadros anteriores.

Fuente: Relevamiento Anual 2001. Departamento de Estadística de la Dirección de Investigación de la Secretaría de Educación, G.C.B.A.

**Cuadro 80. Alumnos matriculados que deben cursar materias de años anteriores por año de estudio según tipo de educación**

		Año de estudio				Total
		2º	3º	4º	Residencia/ pasantía	
Tipo de educación	Común	1.427	690	14	5	2.136
	Artística	116	79	16	0	211
	<b>Total</b>	<b>1.543</b>	<b>769</b>	<b>30</b>	<b>5</b>	<b>2.347</b>

*Alumnos matriculados nuevos ingresantes*

**Cuadro 81. Alumnos matriculados nuevos ingresantes por tipo de carrera y sexo según nombre de la carrera**

	Nombre de la carrera	Tipo de carrera					
		Grado		Especialización o Posgrado		Total	
		Sexo		Sexo		Sexo	
		Mujeres	Varones	Mujeres	Varones	Mujeres	Varones
	Sanidad	170	165	-	-	170	165
	Enfermería	255	44	-	-	255	44
	Hemoterapia e Inmunohematología	52	13	-	-	52	13
	Instrumentación Quirúrgica	318	39	-	-	318	39
	Laboratorio	124	46	-	-	124	46
	Radiología y Afines	330	181	22	9	352	190
	Psicomotricidad	37	2	42	1	79	3
	Química	6	10	-	-	6	10
	Medio Ambiente/ Ecología	20	21	-	-	20	21
	Agropecuaria	34	19	-	-	34	19
	Dibujo y Diseño	353	204	-	-	353	204
	Artes Gráficas	1	20	-	-	1	20
	Decoración	188	14	-	-	188	14
	Electrónica	0	75	-	-	0	75
	Tecnología	-	-	0	0	0	0
	Seguridad Industrial	47	337	-	-	47	337
	Informática	14	97	24	1	38	98
	Sistemas	107	145	-	-	107	145
	Computación	292	939	-	-	292	939
	Administración	132	114	-	-	132	114
	Comercialización	325	512	2	18	327	530
	Contabilidad	9	4	-	-	9	4
	Organización y Gestión	132	16	17	5	149	21

Continúa...

**Cuadro 81. (Continuación). Alumnos matriculados nuevos ingresantes por tipo de carrera y sexo según nombre de la carrera**

		Tipo de carrera					
		Grado		Especialización o Posgrado		Total	
		Sexo		Sexo		Sexo	
		Mujeres	Varones	Mujeres	Varones	Mujeres	Varones
Nombre de la carrera	Comercio Exterior	294	510	31	22	325	532
	Comunicación Social	927	1345	37	30	964	1.375
	Relaciones Humanas	39	15	-	-	39	15
	Relaciones Públicas	71	40	-	-	71	40
	Turismo	263	122	-	-	263	122
	Hotelería y Gastronomía	524	277	13	0	537	277
	Seguridad Pública	20	75	-	-	20	75
	Grafología	130	9	58	2	188	11
	Ciencias de la Educación	0	0	12	3	12	3
	Psicopedagogía	29	2	-	-	29	2
	Educación Especial	40	4	35	0	75	4
	Deportes	196	123	48	23	244	146
	Otras Especialidades en Educación	0	0	18	12	18	12
	Psicología	185	31	291	17	476	48
	Arte	56	11	-	-	56	11
	Artes Plásticas/Visuales	20	3	-	-	20	3
	Fotografía	111	44	-	-	111	44
	Música	11	62	-	-	11	62
	Instrumento	3	25	-	-	3	25
	Danza	16	0	-	-	16	0
	Teatro	76	19	-	-	76	19
	Artes Audiovisuales	279	590	-	-	279	590
	<b>Total</b>	<b>6.236</b>	<b>6.324</b>	<b>650</b>	<b>143</b>	<b>6.886</b>	<b>6.467</b>

*8.3.3.2. Alumnos egresados desde abril de 2000 hasta marzo de  
2001*



**Cuadro 82. Alumnos egresados desde abril de 2000 hasta marzo de 2001 por tipo de carrera y sexo según nombre de la carrera**

		Tipo de carrera						
		Grado			Especialización o posgrado			Total (*)
		Sexo		Total	Sexo		Total	
		Mujeres	Varones		Mujeres	Varones		
Nombre de la carrera	Sanidad	76	32	108	-	-	-	108
	Enfermería	200	35	235	-	-	-	235
	Hemoterapia e Inmunohematología	16	4	20	-	-	-	20
	Instrumentación Quirúrgica	118	13	131	-	-	-	131
	Laboratorio	87	26	113	-	-	-	113
	Radiología y Afines	50	40	90	100	50	150	240
	Química	23	13	36				36
	Medio Ambiente/ Ecología	37	42	79	-	-	-	79
	Agropecuaria	13	8	21	-	-	-	21
	Dibujo y Diseño	165	81	246	-	-	-	246
	Artes Gráficas	1	14	15	-	-	-	15
	Decoración	66	6	72	-	-	-	72
	Electrónica	0	25	25	-	-	-	25
	Tecnología	0	0	0	9	1	10	10
	Seguridad Industrial	12	107	119	-	-	-	119
	Informática	1	53	54	10	10	20	74
	Sistemas	2	8	10	-	-	-	10
	Computación	123	294	417	-	-	-	417
	Administración	36	36	72	-	-	-	72
	Comercialización	204	309	513	-	-	-	513
	Organización y Gestión	50	11	61	-	-	-	61
	Comercio Exterior	135	238	373	-	-	-	373
	Comunicación Social	338	360	698	-	-	-	698
	Relaciones Humanas	5	6	11	-	-	-	11
	Relaciones Públicas	13	3	16	-	-	-	16

*Continúa...*

(\*) Se incluye a los alumnos que han rendido exámenes en condición regular, libre y de reválida hasta marzo de 2001.

**Cuadro 82. (Continuación). Alumnos egresados desde abril de 2000 hasta marzo de 2001 por tipo de carrera y sexo según nombre de la carrera**

		Tipo de carrera						
		Grado			Especialización o posgrado			Total (*)
		Sexo		Total	Sexo		Total	
		Mujeres	Varones		Mujeres	Varones		
Nombre de la carrera	Turismo	122	64	186	-	-	-	186
	Hotelería y Gastronomía	462	199	661	-	-	-	661
	Seguridad Pública	12	50	62	-	-	-	62
	Grafología	84	8	92	-	-	-	92
	Ciencias de la Educación	0	0	0	12	3	15	15
	Psicopedagogía	5	0	5	-	-	-	5
	Educación Especial	13	1	14	15	0	15	29
	Deportes	118	34	152	-	-	-	152
	Otras Especialidades en Educación	10	10	20	-	-	-	20
	Psicología	78	5	83	145	7	152	235
	Fotografía	48	23	71	-	-	-	71
	Música	1	6	7	-	-	-	7
	Instrumento	3	9	12	-	-	-	12
	Danza	10	0	10	-	-	-	10
	Teatro	15	2	17	-	-	-	17
Artes Audiovisuales	119	101	220	-	-	-	220	
Total		2.871	2.276	5.147	291	71	362	5.509

(\*) Se incluye a los alumnos que han rendido exámenes en condición regular, libre y de reválida hasta marzo de 2001.

**Cuadro 83. Alumnos egresados desde abril de 2000 hasta marzo de 2001 por tipo de educación según nombre de la carrera y nombre del título**

		Nombre del título	Tipo de educación		
			Común	Artística	Total <sup>(*)</sup>
Nombre de la carrera	Sanidad	Agente de Propaganda Médica	40	-	40
		Acompañante Terapéutico	9	-	9
		Instructor en Salud, Alimentación y Actividad Física	59	-	59
	Enfermería	Enfermero	117	-	117
		Enfermero Profesional	118	-	118
	Hemoterapia e Inmunohematología	Técnico en Hemoterapia	20	-	20
	Instrumentación Quirúrgica	Técnico Superior en Instrumentación Quirúrgica	131	-	131
	Laboratorio	Laboratorista	38	-	38
		Técnico en Laboratorio	43	-	43
		Técnico Superior en Microbiología y Biotecnología	6	-	6
		Técnico Superior en Microbiología	19	-	19
		Citotecnólogo	7	-	7
	Radiología y Afines	Técnico en Radiología	202	-	202
		Especialista en Tomografía, Resonancia Magnética y Mamografía	38	-	38
	Química	Analista Químico Biológico	25	-	25
		Analista Químico Industrial	11	-	11
	Medio Ambiente/ Ecología	Guía Intérprete Ambiental	6	-	6
		Técnico en Bromatología y Saneamiento Ambiental	3	-	3
		Analista Ambiental	18	-	18
		Analista Ecológico	20	-	20
		Analista en Contaminación	14	-	14
		Técnico Superior en Política y Gestión Ambiental	6	-	6
		Guardaparque	12	-	12
	Agropecuaria	Técnico Superior en Paisajismo	7	-	7
		Diseñador de Parques y Jardines	14	-	14

**Continúa...**<sup>(\*)</sup> Se incluye a los alumnos que han rendido exámenes en condición regular, libre y de reválida hasta marzo de 2001.

**Cuadro 83. (Continuación). Alumnos egresados desde abril de 2000 hasta marzo de 2001 por tipo de educación según nombre de la carrera y nombre del título**

		Nombre del título	Tipo de educación		
			Común	Artística	Total <sup>(*)</sup>
Nombre de la carrera	Dibujo y Diseño	Diseñador y Decorador de Interiores	51	-	51
		Técnico Superior en Diseño de Productos	29	-	29
		Diseñador Industrial de la Moda	2	-	2
		Técnico Superior Estilista en Diseño Modas	3	-	3
		Técnico Superior en Diseño y Producción de Indumentaria	25	-	25
		Técnico Superior en Diseño Gráfico y Publicitario	50	-	50
		Técnico en Diseño Gráfico y Comunicación Visual	12	-	12
		Técnico Superior Industrial en Diseño Gráfico	11	-	11
		Diseñador Gráfico	63	-	63
		Artes Gráficas	Técnico Superior en Artes Gráficas	15	-
	Decoración	Decorador Profesional	72	-	72
	Electrónica	Técnico Superior en Electrónica	2	-	2
		Técnico en Electrónica Digital	18	-	18
		Técnico Superior en Electrónica Digital y Control Automático	5	-	5
	Tecnología	Postítulo en Tecnología	10	-	10
	Seguridad Industrial	Técnico Superior en Higiene y Seguridad en el Trabajo	119	-	119
	Informática	Postgrado en Informática Educativa	20	-	20
		Auxiliar de Redes Informáticas	19	-	19
		Analista en Redes Informáticas	35	-	35
	Sistemas	Analista de Sistemas de Computación	10	-	10

**Continúa...**<sup>(\*)</sup> Se incluye a los alumnos que han rendido exámenes en condición regular, libre y de reválida hasta marzo de 2001.

**Cuadro 83. (Continuación). Alumnos egresados desde abril de 2000 hasta marzo de 2001 por tipo de educación según nombre de la carrera y nombre del título**

		Nombre del título	Tipo de educación		
			Común	Artística	Total <sup>(*)</sup>
Nombre de la carrera	Computación	Analista de Sistemas de Computación	162	-	162
		Analista Programador	223	-	223
		Analista Programador y Analista de Sistemas	22	-	22
		Técnico Superior en Tecnología de Computación y Comunicaciones	10	-	10
	Administración	Analista Administrativo Superior	13	-	13
		Técnico Superior en Administración	11	-	11
		Técnico Superior en Dirección y Administración de Empresas	24	-	24
		Operador Gastronómico	13	-	13
		Técnico Superior en Administración Gastronómica	5	-	5
		Técnico Superior en Administración de Personal	6	-	6
	Comercialización	Técnico en Comercialización	18	-	18
		Técnico en Promoción Comercial	10	-	10
		Técnico Superior en Comercialización	96	-	96
		Técnico Superior en Ventas	37	-	37
		Consultor Inmobiliario	31	-	31
		Técnico Superior en Marketing	254	-	254
		Analista de Marketing	67	-	67
	Organización y Gestión	Técnico en Organización de Eventos	61	-	61
	Comercio Exterior	Técnico en Régimen Aduanero	60	-	60
		Técnico Superior Aduanero	205	-	205
		Técnico Superior Aduanero Especializado en Comercio Exterior	9	-	9
		Técnico Superior en Comercio Exterior	60	-	60
		Técnico Superior en Comercio Exterior y Aduanas	39	-	39

**Continúa...**<sup>(\*)</sup> Se incluye a los alumnos que han rendido exámenes en condición regular, libre y de reválida hasta marzo de 2001.

**Cuadro 83.(Continuación). Alumnos egresados desde abril de 2000 hasta marzo de 2001 por tipo de educación según nombre de la carrera y nombre del título**

		Nombre del título	Tipo de educación		
			Común	Artística	Total <sup>(*)</sup>
Nombre de la carrera	Comunicación Social	Técnico en Periodismo Deportivo	207	-	207
		Productor Integral de Medios	54	-	54
		Técnico Superior en Producción y Creatividad Radiofónica	11	-	11
		Técnico en Comunicación Social	114	-	114
		Técnico Superior en Comunicación Social	2	-	2
		Técnico Superior en Comunicación y Psicología Social	24	-	24
		Técnico en Comunicación y Trabajo Grupal	182	-	182
		Técnico Superior en Comunicación Social con Orientación en Promoción, Propaganda y Difusión	17	-	17
		Técnico Superior en Publicidad	15	-	15
		Técnico Superior en Publicidad y Comunicación Estratégica	46	-	46
		Técnico en Comunicación en las Organizaciones	26	-	26
	Relaciones Humanas	Asesor Técnico en Relaciones Humanas	11	-	11
	Relaciones Públicas	Analista en Relaciones Públicas	7	-	7
		Técnico Superior en Relaciones Públicas y Ceremonial Empresario	9	-	9
	Turismo	Guía de Turismo	37	-	37
		Operador Turístico	22	-	22
		Guía de Turismo y Coordinador de Viajes	16	-	16
		Técnico Superior en Turismo	7	-	7
		Técnico Superior en Agencia de Viaje y Servicios Turísticos	55	-	55
		Técnico Superior en Administración de Empresas Turísticas	30	-	30
		Técnico Superior en Administración Turística	19	-	19

**Continúa...**<sup>(\*)</sup> Se incluye a los alumnos que han rendido exámenes en condición regular, libre y de reválida hasta marzo de 2001.

**Cuadro 83.(Continuación). Alumnos egresados por tipo de educación desde abril de 2000 hasta marzo de 2001 según nombre de la carrera y nombre del título**

		Nombre del título	Tipo de educación		
			Común	Artística	Total <sup>(*)</sup>
Nombre de la carrera	Hotelería y Gastronomía	Operador Hotelero	244	-	244
		Administrador de Hoteles	39	-	39
		Técnico Superior en Administración de Hoteles y Restaurantes	88	-	88
		Técnico en Administración de Empresas Hoteleras y Gastronómicas	70	-	70
		Técnico Superior en Administración Hotelera	93	-	93
		Técnico Superior en Gastronomía-Chef	103	-	103
		Especialista en Arte Culinario	24	-	24
	Seguridad Pública	Guardavidas	62	-	62
	Grafología	Técnico Grafólogo Público	92	-	92
	Ciencias de la Educación	Productor de Material Educativo	15	-	15
	Psicopedagogía	Psicopedagogo/a	5	-	5
	Educación Especial	Especialista en Estimulación Temprana	24	-	24
		Intérprete de Lengua de Señas Argentina	5	-	5
	Deportes	Entrenador de Gimnasia Aeróbica	25	-	25
		Entrenador de Yoga	3	-	3
		Instructor de Natación	16	-	16
		Instructor en Gimnasia Aeróbica	72	-	72
		Instructor de Pesas	23	-	23
		Instructor de Yoga	13	-	13
	Otras Especialidades en Educación	Técnico en Liderazgo y Diseño Ontológico	20	-	20
	Psicología	Técnico Superior en Comunicación Psicofísica	18	-	18
		Consultor Psicológico	43	-	43
		Consultor Psicológico con Especialización en Desarrollo Personal	8	-	8
		Técnico en Programación Neurolingüística	22	-	22
		Especialización en Mediación Preventiva del Comportamiento Adictivo	144	-	144

*Continúa...*

<sup>(\*)</sup> Se incluye a los alumnos que han rendido exámenes en condición regular, libre y de reválida hasta marzo de 2001.

**Cuadro 83. (Continuación). Alumnos egresados desde abril de 2000 hasta marzo de 2001 por tipo de educación según nombre de la carrera y nombre del título**

		Tipo de educación			
Nombre del título		Común	Artística	Total <sup>(*)</sup>	
Nombre de la carrera	Fotografía	Fotógrafo Profesional	35	2	37
		Técnico en Fotografía	-	34	34
	Música	Músico Profesional	-	7	7
	Instrumento	Instrumentista	-	10	10
		Instrumentista en Bajo	-	2	2
	Danza	Bailarín Profesional	-	10	10
	Teatro	Asistente en Artes del Teatro	-	17	17
	Artes Audiovisuales	Realizador y Productor Televisivo	-	9	9
		Realizador Integral de Cine y Televisión	-	57	57
		Tec en Dirección de Cortometrajes en Cine y Video	-	5	5
		Técnico Auxiliar en Cine y TV	-	63	63
		Asistente de Dirección y Producción de Cine, TV y Video	-	6	6
		Técnico en Sonido	-	5	5
		Productor Profesional de Música	-	29	29
		Técnico Operador en Sonido y Grabación con Especialización en Producción Profesional	-	32	32
		Técnico Superior en Arte y Técnicas Audiovisuales	-	14	14
		Total		5.207	302

(\*) Se incluye a los alumnos que han rendido exámenes en condición regular, libre y de reválida hasta marzo de 2001.



**Cuadro 84. Alumnos egresados desde abril de 2000 hasta marzo de 2001 por tipo de carrera y sexo según rama, nombre de la carrera y nombre del título**

		Nombre de la carrera	Nombre del título	Tipo de carrera					
				Grado		Especialización o posgrado		Total (*)	
				Sexo		Sexo			
				Mujeres	Varones	Mujeres	Varones	Mujeres	Varones
Rama	Ciencias de la Salud	Sanidad	Agente de Propaganda Médica	14	26	-	-	14	26
			Acompañante Terapéutico	6	3	-	-	6	3
			Instructor en Salud, Alimentación y Actividad Física	56	3	-	-	56	3
		Enfermería	Enfermero	104	13	-	-	104	13
			Enfermero Profesional	96	22	-	-	96	22
		Hemoterapia e Inmunoematología	Técnico en Hemoterapia	16	4	-	-	16	4
		Instrumentación Quirúrgica	Técnico Superior en Instrumentación Quirúrgica	118	13	-	-	118	13
		Laboratorio	Laboratorista	25	13	-	-	25	13
			Técnico en Laboratorio	37	6	-	-	37	6
			Técnico Superior en Microbiología y Biotecnología	1	5	-	-	1	5
			Técnico Superior en Microbiología	19	0	-	-	19	0
			Citotecnólogo	5	2	-	-	5	2
		Radiología y Afines	Técnico en Radiología	50	40	69	43	119	83
			Especialista en Tomografía, Resonancia Magnética y Mamografía	-	-	31	7	31	7
	Ciencias Básicas	Química	Analista Químico Biológico	17	8	-	-	17	8
			Analista Químico Industrial	6	5	-	-	6	5
		Medio Ambiente/ Ecología	Guía Intérprete Ambiental	1	5	-	-	1	5
			Técnico en Bromatología y Saneamiento Ambiental	2	1	-	-	2	1
			Analista Ambiental	7	11	-	-	7	11
			Analista Ecológico	13	7	-	-	13	7
			Analista en Contaminación	9	5	-	-	9	5
			Técnico Superior en Política y Gestión Ambiental	2	4	-	-	2	4
			Guardaparque	3	9	-	-	3	9

(\*) Se incluye a los alumnos que han rendido exámenes en condición regular, libre y de reválida hasta marzo de 2001.

Fuente: Relevamiento Anual 2001. Departamento de Estadística de la Dirección de Investigación de la Secretaría de Educación, G.C.B.A.

Continúa...



**Cuadro 84. (Continuación). Alumnos egresados desde abril de 2000 hasta marzo de 2001 por tipo de carrera y sexo según rama, nombre de la carrera y nombre del título**

		Nombre de la carrera	Nombre del título	Tipo de carrera					
				Grado		Especialización o posgrado		Total <sup>(*)</sup>	
				Mujeres	Varones	Mujeres	Varones	Mujeres	Varones
Rama	Ciencias Aplicadas y Tecnológicas	Agropecuaria	Técnico Superior en Paisajismo	3	4	-	-	3	4
			Diseñador de Parques y Jardines	10	4	-	-	10	4
		Dibujo y Diseño	Diseñador y Decorador de Interiores	45	6	-	-	45	6
			Técnico Superior en Diseño de Productos	19	10	-	-	19	10
			Diseñador Industrial de la Moda	2	0	-	-	2	0
			Técnico Superior Estilista en Diseño Modas	3	0	-	-	3	0
			Técnico Superior en Diseño y Producción de Indumentaria	25	0	-	-	25	0
			Técnico Superior en Diseño Gráfico y Publicitario	20	30	-	-	20	30
			Técnico en Diseño Gráfico y Comunicación Visual	2	10	-	-	2	10
			Técnico Superior Industrial en Diseño Gráfico	6	5	-	-	6	5
			Diseñador Gráfico	43	20	-	-	43	20
		Artes Gráficas	Técnico Superior en Artes Gráficas	1	14	-	-	1	14
		Decoración	Decorador Profesional	66	6	-	-	66	6
		Electrónica	Técnico Superior en Electrónica	0	2	-	-	0	2
			Técnico en Electrónica Digital	0	18	-	-	0	18
			Técnico Superior en Electrónica Digital y Control Automático	0	5	-	-	0	5
		Tecnología	Postítulo en Tecnología	-	-	9	1	9	1
		Seguridad Industrial	Técnico Superior en Higiene y Seguridad en el Trabajo	12	107	-	-	12	107
		Informática	Postgrado en Informática Educativa	-	-	10	10	10	10
			Auxiliar de Redes Informáticas	0	19	-	-	0	19
			Analista en Redes Informáticas	1	34	-	-	1	34

(\*) Se incluye a los alumnos que han rendido exámenes en condición regular, libre y de reválida hasta marzo de 2001.

**Continúa...**

**Cuadro 84. (Continuación). Alumnos egresados desde abril de 2000 hasta marzo de 2001 por tipo de carrera y sexo según rama, nombre de la carrera y nombre del título**

		Nombre de la carrera	Nombre del título	Tipo de carrera					
				Grado		Especialización o posgrado		Total <sup>(*)</sup>	
				Mujeres	Varones	Mujeres	Varones	Mujeres	Varones
Rama	Ciencias Aplicadas y Tecnológicas	Sistemas	Analista de Sistemas de Computación	2	8	-	-	2	8
		Computación	Analista de Sistemas de Computación	47	115	-	-	47	115
			Analista Programador	69	154	-	-	69	154
			Analista Programador y Analista de Sistemas	7	15	-	-	7	15
			Técnico Superior en Tecnología de Computación y Comunicaciones	0	10	-	-	0	10
	Ciencias Sociales	Administración	Analista Administrativo Superior	4	9	-	-	4	9
			Técnico Superior en Administración	11	0	-	-	11	0
			Técnico Superior en Dirección y Administración de Empresas	7	17	-	-	7	17
			Operador Gastronómico	7	6	-	-	7	6
			Técnico Superior en Administración Gastronómica	3	2	-	-	3	2
			Técnico Superior en Administración de Personal	4	2	-	-	4	2
		Comercialización	Técnico en Comercialización	8	10	-	-	8	10
			Técnico en Promoción Comercial	5	5	-	-	5	5
			Técnico Superior en Comercialización	44	52	-	-	44	52
			Técnico Superior en Ventas	9	28	-	-	9	28
			Consultor Inmobiliario	11	20	-	-	11	20
			Técnico Superior en Marketing	114	140	-	-	114	140
			Analista de Marketing	13	54	-	-	13	54
		Organización y Gestión	Técnico en Organización de Eventos	50	11	-	-	50	11
		Comercio Exterior	Técnico en Régimen Aduanero	29	31	-	-	29	31
			Técnico Superior Aduanero	57	148	-	-	57	148
			Técnico Superior Aduanero Especializado en Comercio Exterior	5	4	-	-	5	4
			Técnico Superior en Comercio Exterior	29	31	-	-	29	31
			Técnico Superior en Comercio Exterior y Aduanas	15	24	-	-	15	24

(\*) Se incluye a los alumnos que han rendido exámenes en condición regular, libre y de reválida hasta marzo de 2001.  
Fuente: Relevamiento Anual 2001. Departamento de Estadística de la Dirección de Investigación de la Secretaría de Educación, G.C.B.A.

**Continúa...**  
131

**Cuadro 84. (Continuación). Alumnos egresados desde abril de 2000 hasta marzo de 2001 por tipo de carrera y sexo según rama, nombre de la carrera y nombre del título**

		Nombre de la carrera	Nombre del título	Tipo de carrera					
				Grado		Especialización o posgrado		Total <sup>(*)</sup>	
				Mujeres	Varones	Mujeres	Varones	Mujeres	Varones
Rama	Ciencias Sociales	Comunicación Social	Técnico en Periodismo Deportivo	28	179	-	-	28	179
			Productor Integral de Medios	35	19	-	-	35	19
			Técnico Superior en Producción y Creatividad Radiofónica	6	5	-	-	6	5
			Técnico en Comunicación Social	39	75	-	-	39	75
			Técnico Superior en Comunicación Social	1	1	-	-	1	1
			Técnico Superior en Comunicación y Psicología Social	22	2	-	-	22	2
			Técnico en Comunicación y Trabajo Grupal	157	25	-	-	157	25
			Técnico Superior en Comunicación Social con Orientación en Promoción, Propaganda y Difusión	10	7	-	-	10	7
			Técnico Superior en Publicidad	5	10	-	-	5	10
			Técnico Superior en Publicidad y Comunicación Estratégica	9	37	-	-	9	37
			Técnico en Comunicación en las Organizaciones	26	0	-	-	26	0
			Relaciones Humanas	Asesor Técnico en Relaciones Humanas	5	6	-	-	5
		Relaciones Públicas	Analista en Relaciones Públicas	5	2	-	-	5	2
			Técnico Superior en Relaciones Públicas y Ceremonial Empresario	8	1	-	-	8	1
		Turismo	Guía de Turismo	29	8	-	-	29	8
			Operador Turístico	11	11	-	-	11	11
			Guía de Turismo y Coordinador de Viajes	11	5	-	-	11	5
			Técnico Superior en Turismo	5	2	-	-	5	2
			Técnico Superior en Agencia de Viaje y Servicios Turísticos	38	17	-	-	38	17
			Técnico Superior en Administración de Empresas Turísticas	17	13	-	-	17	13
			Técnico Superior en Administración Turística	11	8	-	-	11	8

(\*) Se incluye a los alumnos que han rendido exámenes en condición regular, libre y de reválida hasta marzo de 2001.

**Continúa...**

**Cuadro 84. (Continuación). Alumnos egresados desde abril de 2000 hasta marzo de 2001 por tipo de carrera y sexo según rama, nombre de la carrera y nombre del título**

	Rama	Nombre de la carrera	Nombre del título	Tipo de carrera					
				Grado		Especialización o posgrado		Total (*)	
				Sexo		Sexo			
				Mujeres	Varones	Mujeres	Varones	Mujeres	Varones
	Ciencias Sociales	Hotelería y Gastronomía	Operador Hotelero	197	47	-	-	197	47
			Administrador de Hoteles	32	7	-	-	32	7
			Técnico Superior en Administración de Hoteles y Restaurantes	51	37	-	-	51	37
			Técnico en Administración de Empresas Hoteleras y Gastronómicas	49	21	-	-	49	21
			Técnico Superior en Administración Hotelera	62	31	-	-	62	31
			Técnico Superior en Gastronomía-Chef	58	45	-	-	58	45
			Especialista en Arte Culinario	13	11	-	-	13	11
		Seguridad Pública	Guardavidas	12	50	-	-	12	50
		Grafología	Técnico Grafólogo Público	84	8	-	-	84	8
	Ciencias humanas	Ciencias de la Educación	Productor de Material Educativo	-	-	12	3	12	3
			Psicopedagogía	5	0	-	-	5	0
		Educación Especial	Especialista en Estimulación Temprana	9	0	15	0	24	0
			Intérprete de Lenguas de Señas Argentina	4	1	-	-	4	1
		Deportes	Entrenador de Gimnasia Aeróbica	24	1	-	-	24	1
			Entrenador de Yoga	1	2	-	-	1	2
			Instructor de Natación	8	8	-	-	8	8
			Instructor en Gimnasia Aeróbica	68	4	-	-	68	4
			Instructor de Pesas	6	17	-	-	6	17
			Instructor de Yoga	11	2	-	-	11	2
		Otras Especialidades en Educación	Técnico en Liderazgo y Diseño Ontológico	10	10	-	-	10	10

(\*) Se incluye a los alumnos que han rendido exámenes en condición regular, libre y de reválida hasta marzo de 2001.

Continúa...

**Cuadro 84. (Continuación). Alumnos egresados desde abril de 2000 hasta marzo de 2001 por tipo de carrera y sexo según rama, nombre de la carrera y nombre del título**

	Rama	Nombre de la carrera	Nombre del título	Tipo de carrera					
				Grado		Especialización o posgrado		Total (*)	
				Sexo		Sexo			
				Mujeres	Varones	Mujeres	Varones	Mujeres	Varones
			Técnico Superior en Comunicación Psicosfísica	17	1	-	-	17	1
			Consultor Psicológico	41	2	-	-	41	2
		Psicología	Consultor Psicológico con Especialización en Desarrollo Personal	-	-	7	1	7	1
			Técnico en Programación Neurolingüística	20	2	-	-	20	2
			Especialización en Mediación Preventiva del Comportamiento Adictivo	-	-	138	6	138	6
		Fotografía	Fotógrafo Profesional	23	14	-	-	23	14
			Técnico en Fotografía	25	9	-	-	25	9
		Música	Músico Profesional	1	6	-	-	1	6
		Instrumento	Instrumentista	2	8	-	-	2	8
			Instrumentista en Bajo	1	1	-	-	1	1
		Danza	Bailarín Profesional	10	0	-	-	10	0
		Teatro	Asistente en Artes del Teatro	15	2	-	-	15	2
			Realizador y Productor Televisivo	2	7	-	-	2	7
			Realizador Integral de Cine y Televisión	22	35	-	-	22	35
			Técnico en Dirección de Cortometrajes en Cine y Video	1	4	-	-	1	4
			Técnico Auxiliar en Cine y TV	24	39	-	-	24	39
			Asistente de Dirección y Producción de Cine TV y Video	3	3	-	-	3	3
		Artes Audiovisuales	Técnico en Sonido	0	5	-	-	0	5
			Productor Profesional de Música	29	0	-	-	29	0
			Técnico Operador en Sonido y Grabación con Especialización en Producción	32	0	-	-	32	0
			Técnico Superior en Arte y Técnicas Audiovisuales	6	8	-	-	6	8
		<b>Total</b>		<b>2.871</b>	<b>2.276</b>	<b>291</b>	<b>71</b>	<b>3.162</b>	<b>2.347</b>

(\*) Se incluye a los alumnos que han rendido exámenes en condición regular, libre y de reválida hasta marzo de 2001.

*8.3.4. Establecimientos que ofrecen títulos de formación docente y títulos de formación técnica*



#### *8.3.4.1. Alumnos matriculados*

**Cuadro 85. Alumnos matriculados por tipo de carrera y rama según nombre de la carrera**

Tipo de carrera												
Grado						Especialización o posgrado						
Rama					Total	Rama				Total	Total	
Ciencias de la Salud	Ciencias Básicas	Ciencias Aplicadas y Tecnol.	Ciencias Sociales	Ciencias Humanas		Ciencias de la Salud	Ciencias Aplicadas y Tecnol.	Ciencias Sociales	Ciencias Humanas			
Nombre de la carrera	Sanidad	69	-	-	-	-	69	15	-	-	-	84
	Enfermería	708	-	-	-	-	708	79	-	-	-	787
	Instrumentación Quirúrgica	142	-	-	-	-	142	-	-	-	-	142
	Laboratorio	76	-	-	-	-	76	-	-	-	-	76
	Radiología y Afines	161	-	-	-	-	161	-	-	-	-	161
	Matemática	-	109	-	-	-	109	-	-	-	-	109
	Biología	-	34	-	-	-	34	-	-	-	-	34
	Ciencias Naturales	-	98	-	-	-	98	-	-	-	-	98
	Agropecuaria	-	-	55	-	-	55	-	-	-	-	55
	Óptica	-	-	47	-	-	47	-	-	-	-	47
	Informática	-	-	1.362	-	-	1.362	-	240	-	-	1.602
	Sistemas	-	-	259	-	-	259	-	-	-	-	259
	Computación	-	-	67	-	-	67	-	74	-	-	141
	Administración	-	-	-	167	-	167	-	-	-	-	167
	Comercialización	-	-	-	25	-	25	-	-	-	-	25
	Economía	-	-	-	178	-	178	-	-	-	-	178
	Comercio Exterior	-	-	-	100	-	100	-	-	-	-	100
	Comunicación Social	-	-	-	575	-	575	-	-	-	-	575
	Relaciones Públicas	-	-	-	37	-	37	-	-	-	-	37
	Ciencias Sociales	-	-	-	562	-	562	-	-	11	-	573
	Servicio Social	-	-	-	126	-	126	-	-	-	-	126
	Geografía	-	-	-	9	-	9	-	-	-	-	9

Ciencias Aplicadas y Tecnol.: Ciencias Aplicadas y Tecnológicas

Continúa...

**Cuadro 85. (Continuación). Alumnos matriculados por tipo de carrera y rama según nombre de la carrera**

		Tipo de carrera												
		Grado						Especialización o posgrado					Total	
		Rama					Total	Rama				Total		
		Ciencias de la Salud	Ciencias Básicas	Ciencias Aplicadas y Tecnol.	Ciencias Sociales	Ciencias Humanas		Ciencias de la Salud	Ciencias Aplicadas y Tecnol.	Ciencias Sociales	Ciencias Humanas			
Nombre de la carrera	Turismo	-	-	-	487	-	487	-	-	-	-	-	-	487
	Hotelería y Gastronomía	-	-	-	980	-	980	-	-	-	-	-	-	980
	Seguridad Pública	-	-	-	20	-	20	-	-	-	-	-	-	20
	Filosofía	-	-	-	-	57	57	-	-	-	-	-	-	57
	Teología	-	-	-	-	325	325	-	-	-	-	-	-	325
	Castellano	-	-	-	-	52	52	-	-	-	-	-	-	52
	Letras	-	-	-	-	159	159	-	-	-	-	-	-	159
	Idioma Inglés	-	-	-	-	950	950	-	-	-	-	-	-	950
	Ciencias de la Educación	-	-	-	-	325	325	-	-	-	178	178	503	
	Pedagogía	-	-	-	-	-	-	-	-	-	195	195	195	
	Psicopedagogía	-	-	-	-	373	373	-	-	-	-	-	373	
	Educación Nivel Inicial	-	-	-	-	557	557	-	-	-	60	60	617	
	Educación Primaria/ E.G.B.	-	-	-	-	324	324	-	-	-	-	-	324	
	Educación Especial	-	-	-	-	174	174	-	-	-	13	13	187	
	Educación Física	-	-	-	-	808	808	-	-	-	15	15	823	
	Deportes	-	-	-	-	50	50	-	-	-	155	155	205	
	Historia	-	-	-	-	153	153	-	-	-	-	-	153	
	Psicología	-	-	-	-	74	74	-	-	-	-	-	74	
	Artes Plásticas/ Visuales	-	-	-	-	131	131	-	-	-	-	-	131	
	Música	-	-	-	-	101	101	-	-	-	-	-	101	
	Danza	-	-	-	-	37	37	-	-	-	6	6	43	
	Artes Audiovisuales	-	-	-	-	142	142	-	-	-	-	-	142	
	Total		1.156	241	1.790	3.266	4.792	11.245	94	314	11	622	1.041	12.286

Ciencias Aplicadas y Tecnol.: Ciencias Aplicadas y Tecnológicas

**Cuadro 86. Alumnas matriculadas mujeres por tipo de carrera y rama según nombre de la carrera**

Tipo de carrera												
Grado						Especialización o posgrado						
Rama					Total	Rama				Total	Total	
Ciencias de la Salud	Ciencias Básicas	Ciencias Aplicadas y Tecnol.	Ciencias Sociales	Ciencias Humanas		Ciencias de la Salud	Ciencias Aplicadas y Tecnol.	Ciencias Sociales	Ciencias Humanas			
Nombre de la carrera	Sanidad	54	-	-	-	-	54	14	-	-	-	68
	Enfermería	567	-	-	-	-	567	60	-	-	-	627
	Instrumentación Quirúrgica	139	-	-	-	-	139	-	-	-	-	139
	Laboratorio	67	-	-	-	-	67	-	-	-	-	67
	Radiología y Afines	111	-	-	-	-	111	-	-	-	-	111
	Matemática	-	88	-	-	-	88	-	-	-	-	88
	Biología	-	24	-	-	-	24	-	-	-	-	24
	Ciencias Naturales	-	79	-	-	-	79	-	-	-	-	79
	Agropecuaria	-	-	20	-	-	20	-	-	-	-	20
	Óptica	-	-	33	-	-	33	-	-	-	-	33
	Informática	-	-	754	-	-	754	-	227	-	-	981
	Sistemas	-	-	38	-	-	38	-	-	-	-	38
	Computación	-	-	23	-	-	23	-	26	-	-	49
	Administración	-	-	-	106	-	106	-	-	-	-	106
	Comercialización	-	-	-	11	-	11	-	-	-	-	11
	Economía	-	-	-	123	-	123	-	-	-	-	123
	Comercio Exterior	-	-	-	84	-	84	-	-	-	-	84
	Comunicación Social	-	-	-	401	-	401	-	-	-	-	401
	Relaciones Públicas	-	-	-	31	-	31	-	-	-	-	31
	Ciencias Sociales	-	-	-	396	-	396	-	-	6	-	402
	Servicio Social	-	-	-	110	-	110	-	-	-	-	110
	Geografía	-	-	-	6	-	6	-	-	-	-	6

Ciencias Aplicadas y Tecnol.: Ciencias Aplicadas y Tecnológicas

Continúa...

**Cuadro 86. (Continuación). Alumnas matriculadas mujeres por tipo de carrera y rama según nombre de la carrera**

Tipo de carrera													
Grado						Especialización o posgrado					Total		
Rama					Total	Rama				Total			
Ciencias de la Salud	Ciencias Básicas	Ciencias Aplicadas y Tecnol.	Ciencias Sociales	Ciencias Humanas		Ciencias de la Salud	Ciencias Aplicadas y Tecnol.	Ciencias Sociales	Ciencias Humanas				
Nombre de la carrera	Turismo	-	-	-	347	-	347	-	-	-	-	-	347
	Hotelería y Gastronomía	-	-	-	666	-	666	-	-	-	-	-	666
	Seguridad Pública	-	-	-	0	-	0	-	-	-	-	-	0
	Filosofía	-	-	-	-	38	38	-	-	-	-	-	38
	Teología	-	-	-	-	195	195	-	-	-	-	-	195
	Castellano	-	-	-	-	31	31	-	-	-	-	-	31
	Letras	-	-	-	-	122	122	-	-	-	-	-	122
	Idioma Inglés	-	-	-	-	880	880	-	-	-	-	-	880
	Ciencias de la Educación	-	-	-	-	273	273	-	-	-	157	157	430
	Pedagogía	-	-	-	-	-	-	-	-	-	116	116	116
	Psicopedagogía	-	-	-	-	347	347	-	-	-	-	-	347
	Educación Nivel Inicial	-	-	-	-	552	552	-	-	-	54	54	606
	Educación Primaria/ E.G.B	-	-	-	-	296	296	-	-	-	-	-	296
	Educación Especial	-	-	-	-	169	169	-	-	-	13	13	182
	Educación Física	-	-	-	-	332	332	-	-	-	15	15	347
	Deportes	-	-	-	-	26	26	-	-	-	117	117	143
	Historia	-	-	-	-	86	86	-	-	-	-	-	86
	Psicología	-	-	-	-	61	61	-	-	-	-	-	61
	Artes Plásticas/ Visuales	-	-	-	-	95	95	-	-	-	-	-	95
	Música	-	-	-	-	39	39	-	-	-	-	-	39
	Danza	-	-	-	-	37	37	-	-	-	5	5	42
	Artes Audiovisuales	-	-	-	-	55	55	-	-	-	-	-	55
	Total		938	191	868	2.281	3.634	7.912	74	253	6	477	810

Ciencias Aplicadas y Tecnol.: Ciencias Aplicadas y Tecnológicas

**Cuadro 87. Alumnos matriculados varones por tipo de carrera y rama según nombre de la carrera**

Tipo de carrera												
Grado						Especialización o posgrado						
Rama					Total	Rama				Total	Total	
Ciencias de la Salud	Ciencias Básicas	Ciencias Aplicadas y Tecnol.	Ciencias Sociales	Ciencias Humanas		Ciencias de la Salud	Ciencias Aplicadas y Tecnol.	Ciencias Sociales	Ciencias Humanas			
Nombre de la carrera	Sanidad	15	-	-	-	-	15	1	-	-	-	16
	Enfermería	141	-	-	-	-	141	19	-	-	-	160
	Instrumentación Quirúrgica	3	-	-	-	-	3	-	-	-	-	3
	Laboratorio	9	-	-	-	-	9	-	-	-	-	9
	Radiología y Afines	50	-	-	-	-	50	-	-	-	-	50
	Matemática	-	21	-	-	-	21	-	-	-	-	21
	Biología	-	10	-	-	-	10	-	-	-	-	10
	Ciencias Naturales	-	19	-	-	-	19	-	-	-	-	19
	Agropecuaria	-	-	35	-	-	35	-	-	-	-	35
	Óptica	-	-	14	-	-	14	-	-	-	-	14
	Informática	-	-	608	-	-	608	-	13	-	-	621
	Sistemas	-	-	221	-	-	221	-	-	-	-	221
	Computación	-	-	44	-	-	44	-	48	-	-	92
	Administración	-	-	-	61	-	61	-	-	-	-	61
	Comercialización	-	-	-	14	-	14	-	-	-	-	14
	Economía	-	-	-	55	-	55	-	-	-	-	55
	Comercio Exterior	-	-	-	16	-	16	-	-	-	-	16
	Comunicación Social	-	-	-	174	-	174	-	-	-	-	174
	Relaciones Públicas	-	-	-	6	-	6	-	-	-	-	6
	Ciencias Sociales	-	-	-	166	-	166	-	-	5	-	171
	Servicio Social	-	-	-	16	-	16	-	-	-	-	16
	Geografía	-	-	-	3	-	3	-	-	-	-	3

Ciencias Aplicadas y Tecnol.: Ciencias Aplicadas y Tecnológicas

Continúa...

**Cuadro 87. (Continuación). Alumnos matriculados varones por tipo de carrera y rama según nombre de la carrera**

		Tipo de carrera											
		Grado						Especialización o posgrado					Total
		Rama					Total	Rama				Total	
		Ciencias de la Salud	Ciencias Básicas	Ciencias Aplicadas y Tecnol.	Ciencias Sociales	Ciencias Humanas		Ciencias de la Salud	Ciencias Aplicadas y Tecnol.	Ciencias Sociales	Ciencias Humanas		
Nombre de la carrera	Turismo	-	-	-	140	-	140	-	-	-	-	-	140
	Hotelería y Gastronomía	-	-	-	314	-	314	-	-	-	-	-	314
	Seguridad Publica	-	-	-	20	-	20	-	-	-	-	-	20
	Filosofía	-	-	-	-	19	19	-	-	-	-	-	19
	Teología	-	-	-	-	130	130	-	-	-	-	-	130
	Castellano	-	-	-	-	21	21	-	-	-	-	-	21
	Letras	-	-	-	-	37	37	-	-	-	-	-	37
	Idioma Ingles	-	-	-	-	70	70	-	-	-	-	-	70
	Ciencias de la Educación	-	-	-	-	52	52	-	-	-	21	21	73
	Pedagogía	-	-	-	-	-	-	-	-	-	79	79	79
	Psicopedagogía	-	-	-	-	26	26	-	-	-	-	-	26
	Educación Nivel Inicial	-	-	-	-	5	5	-	-	-	6	6	11
	Educación Primaria/ E.G.B.	-	-	-	-	28	28	-	-	-	-	-	28
	Educación Especial	-	-	-	-	5	5	-	-	-	0	-	5
	Educación Física	-	-	-	-	476	476	-	-	-	0	-	476
	Deportes	-	-	-	-	24	24	-	-	-	38	38	62
	Historia	-	-	-	-	67	67	-	-	-	-	-	67
	Psicología	-	-	-	-	13	13	-	-	-	-	-	13
	Artes Plasticas/Visuales	-	-	-	-	36	36	-	-	-	-	-	36
	Música	-	-	-	-	62	62	-	-	-	-	-	62
	Danza	-	-	-	-	0	0	-	-	-	1	1	1
	Artes Audiovisuales	-	-	-	-	87	87	-	-	-	-	-	87
	Total		218	50	922	985	1.158	3.333	20	61	5	145	231

Ciencias Aplicadas y Tecnol.: Ciencias Aplicadas y Tecnológicas

**Cuadro 88. EDUCACIÓN COMÚN. Alumnos matriculados  
por tipo de carrera según centro de gestión y  
participación**

		Tipo de carrera		
		Grado	Especialización o posgrado	Total
Centro de gestión y participación	1	2.763	235	2.998
	2 Norte	2.171	155	2.326
	2 Sur	1.478	230	1.708
	3	0	0	0
	4	0	0	0
	5	0	0	0
	6	848	96	944
	7	860	13	873
	8	257	0	257
	9	192	49	241
	10	248	0	248
	11	641	112	753
	12	1.007	58	1.065
	13	157	15	172
	14 Este	399	53	452
	14 Oeste	45	19	64
	<b>Total</b>	<b>11.066</b>	<b>1.035</b>	<b>12.101</b>



**Cuadro 89. Alumnos matriculados por tipo de carrera según edad**

		Tipo de carrera		
		Grado	Especialización o posgrado	Total
Edad	Menores de 18 años	80	0	80
	18 años	632	2	634
	19 años	897	11	908
	20 años	1.024	14	1.038
	21 años	966	14	980
	22 años	860	26	886
	23 años	901	32	933
	24 años	656	30	686
	25 años	640	67	707
	26 años	518	54	572
	27 años	482	57	539
	28 años	370	44	414
	29 años	358	56	414
	30 a 34 años	975	191	1.166
	35 a 39 años	812	157	969
	40 años y más	1.074	286	1.360
	<b>Total</b>	<b>11.245</b>	<b>1.041</b>	<b>12.286</b>

**Cuadro 90. Alumnos matriculados por año de estudio según tipo de carrera**

		Año de estudio						N/ C <sup>(*)</sup>	Total
		1º	2º	3º	4º	5º	Residencia/ pasantía		
Tipo de carrera	Grado	4.614	2.602	1.491	416	13	126	1.983	11.245
	Especialización o posgrado	650	346	13	-	-	32	-	1.041
	Total	5.264	2.948	1.504	416	13	158	1.983	12.286

N/ C.: no corresponde

(\*) Corresponde a las unidades educativas cuya organización curricular se halla organizada por materias.

**Cuadro 91. Alumnos matriculados por sexo según nombre de la carrera**

		Sexo		
		Mujeres	Varones	Total
Nombre de la carrera	Sanidad	68	16	84
	Enfermería	627	160	787
	Instrumentación Quirúrgica	139	3	142
	Laboratorio	67	9	76
	Radiología Y Afines	111	50	161
	Matemática	88	21	109
	Biología	24	10	34
	Ciencias Naturales	79	19	98
	Agropecuaria	20	35	55
	Óptica	33	14	47
	Informática	981	621	1602
	Sistemas	38	221	259
	Computación	49	92	141
	Administración	106	61	167
	Comercialización	11	14	25
	Economía	123	55	178
	Comercio Exterior	84	16	100
	Comunicación Social	401	174	575
	Relaciones Publicas	31	6	37
	Ciencias Sociales	402	171	573
	Servicio Social	110	16	126
	Geografía	6	3	9

*Continúa....*

**Cuadro 91. (Continuación). Alumnos matriculados por sexo según nombre de la carrera**

	Sexo		
	Mujeres	Varones	Total
Turismo	347	140	487
Hotelería y Gastronomía	666	314	980
Seguridad Pública	0	20	20
Filosofía	38	19	57
Teología	195	130	325
Castellano	31	21	52
Letras	122	37	159
Idioma Inglés	880	70	950
Ciencias de la Educación	430	73	503
Pedagogía	116	79	195
Psicopedagogía	347	26	373
Educación Nivel Inicial	606	11	617
Educación Primaria/ E.G.B.	296	28	324
Educación Especial	182	5	187
Educación Física	347	476	823
Deportes	143	62	205
Historia	86	67	153
Psicología	61	13	74
Artes Plásticas/ Visuales	95	36	131
Música	39	62	101
Danza	42	1	43
Artes Audiovisuales	55	87	142
<b>Total</b>	<b>8.722</b>	<b>3.564</b>	<b>12.286</b>

**Cuadro 92. Distribución porcentual de los alumnos matriculados por país de origen según distrito escolar**

		País de origen								Total %	Total
		Argentina	Bolivia	Brasil	Chile	Paraguay	Perú	Uruguay	Otros		
Distrito Escolar	1º	98,6	0,1	0,1	0,2	0,1	0,1	0,3	0,4	100,0	6.302
	2º	99,0	0,2	0,0	0,0	0,0	0,0	0,6	0,2	100,0	497
	3º	99,0	0,0	0,0	0,2	0,0	0,2	0,5	0,2	100,0	575
	4º	-	-	-	-	-	-	-	-	-	-
	5º	-	-	-	-	-	-	-	-	-	-
	6º	100,0	0,0	0,0	0,0	0,0	0,0	0,0	0,0	100,0	63
	7º	90,0	3,6	0,2	1,6	0,8	1,7	1,6	0,3	100,0	858
	8º	98,7	0,0	0,0	0,0	0,3	0,0	0,6	0,4	100,0	776
	9º	100,0	0,0	0,0	0,0	0,0	0,0	0,0	0,0	100,0	217
	10º	99,4	0,2	0,2	0,0	0,0	0,0	0,2	0,2	100,0	644
	11º	87,7	2,3	0,0	1,5	0,0	1,5	1,5	5,4	100,0	130
	12º	96,2	1,5	0,0	0,3	0,4	1,1	0,4	0,1	100,0	743
	13º	-	-	-	-	-	-	-	-	-	-
	14º	-	-	-	-	-	-	-	-	-	-
	15º	100,0	0,0	0,0	0,0	0,0	0,0	0,0	0,0	100,0	735
	16º	-	-	-	-	-	-	-	-	-	-
	17º	98,8	0,8	0,0	0,0	0,0	0,0	0,0	0,4	100,0	248
	18º	-	-	-	-	-	-	-	-	-	-
	19º	-	-	-	-	-	-	-	-	-	-
	20º	99,0	0,2	0,0	0,0	0,4	0,4	0,0	0,0	100,0	498
	21º	-	-	-	-	-	-	-	-	-	-
	Total		98,0	0,5	0,1	0,3	0,2	0,3	0,4	0,3	100,0

*Alumnos matriculados que deben cursar materias de años  
anteriores*

**Cuadro 93. Porcentaje de alumnos matriculados que deben cursar materias de años anteriores, alumnos matriculados que deben cursar materias de años anteriores y total de alumnos matriculados según tipo de educación**

		Porcentaje de alumnos matriculados que deben cursar materias de años anteriores	Alumnos matriculados que deben cursar materias de años anteriores	Alumnos matriculados
Tipo de educación	Común	7,4	893	12.101
	Artística	4,9	9	185
	Total	7,3	902	12.286

**Cuadro 94. Alumnos matriculados que deben cursar materias de años anteriores y total de alumnos matriculados por año de estudio según nombre de la carrera**

		Año de estudio										To
		2º		3º		4º		5º		Residencia/ pasantía		
		A.M. que deben cursar materias de años anteriores	A.M.	A.M. que deben cursar materias de años anteriores	A.M.	A.M. que deben cursar materias de años anteriores	A.M.	A.M. que deben cursar materias de años anteriores	A.M.	A.M. que deben cursar materias de años anteriores	A.M.	
Nombre de la carrera	Enfermería	14	218	0	50	-	-	-	-	0	23	14
	Instrumentación Quirúrgica	2	50	-	-	-	-	-	-	-	-	2
	Laboratorio	0	16	-	-	-	-	-	-	-	-	0
	Radiología y Afines	1	50	-	-	-	-	-	-	-	-	1
	Matemática	5	34	3	20	2	15	-	-	-	-	10
	Biología	2	6	3	10	1	3	-	-	-	-	6
	Ciencias Naturales	3	22	3	15	2	14	-	-	-	-	8
	Óptica	2	14	10	33	-	-	-	-	-	-	12
	Informática	46	279	29	125	1	4	-	-	-	-	76
	Sistemas	24	81	23	108	-	-	-	-	-	-	47
	Computación	7	33	1	30	-	-	-	-	-	-	8
	Administración	4	11	4	10	-	-	-	-	-	-	8
	Comercialización	1	11	-	-	-	-	-	-	-	-	1
	Comunicación Social	18	64	4	44	0	3	-	-	-	-	22
	Relaciones Públicas	0	10	-	-	-	-	-	-	-	-	0
	Ciencias Sociales	8	36	5	15	5	12	-	-	-	-	18
	Servicio Social	11	45	0	10	-	-	-	-	-	-	11
	Geografía	-	-	-	-	3	9	-	-	-	-	3

A.M.: Alumnos matriculados

(\*) Sólo se incluye la matrícula de aquellos años de estudio para los cuales existe la condición de alumno que debe cursar materias de años anteriores. Por esta razón el total de alumnos matriculados en este cuadro es menor al total presentado en cuadros anteriores.



ño de

tal
A.M. (*)

291
50
16
50
69
19
51
47
408
189
63
21
11
111
10
63
55
9

Continúa...

ilados de este

**Cuadro 94. (Continuación). Alumnos matriculados que adeudan materias del año anterior y alumnos matriculados por a estudio según nombre de la carrera**

		Año de estudio										Total
		2º		3º		4º		5º		Residencia/ pasantía		
		A.M. que deben cursar materias de años anteriores	A.M.	A.M. que deben cursar materias de años anteriores	A.M.	A.M. que deben cursar materias de años anteriores	A.M.	A.M. que deben cursar materias de años anteriores	A.M.	A.M. que deben cursar materias de años anteriores	A.M.	
Nombre de la carrera	Turismo	13	129	-	-	-	-	-	-	-	-	13
	Hotelería y Gastronomía	16	289	34	221	-	-	-	-	-	-	50
	Filosofía	4	17	3	9	4	8	-	-	-	-	11
	Teología	69	126	0	45	-	-	-	-	-	-	69
	Castellano	2	13	0	8	2	6	-	-	-	-	4
	Letras	2	30	10	33	14	39	-	-	-	-	26
	Idioma Inglés	111	307	58	146	0	16	-	-	1	14	170
	Ciencias de la Educación	36	153	3	65	2	21	0	13	-	-	41
	Pedagogía	0	111	-	-	-	-	-	-	-	-	0
	Psicopedagogía	15	95	8	66	5	80	-	-	-	-	28
	Educación Nivel Inicial	18	183	0	79	-	-	-	-	0	65	18
	Educación Primaria/ E.G.B.	9	104	4	54	-	-	-	-	0	38	13
	Educación Especial	10	52	15	45	-	-	-	-	0	12	25
	Educación Física	31	188	56	144	32	121	-	-	-	-	119
	Historia	8	30	7	27	3	40	-	-	-	-	18
	Psicología	0	43	-	-	-	-	-	-	-	-	0
	Artes Plásticas/ Visuales	12	33	8	37	3	14	-	-	-	-	23
	Música	4	9	7	11	7	11	-	-	-	-	18
Danza	0	10	7	8	-	-	-	-	0	6	7	
Artes Audiovisuales	1	46	1	36	-	-	-	-	-	-	2	
Total		509	2.948	306	1.504	86	416	0	13	1	158	902

A.M.: Alumnos matriculados

(\*) Sólo se incluye la matrícula de aquellos años de estudio para los cuales existe la condición de alumno que debe cursar materias de años anteriores. Por esta razón el total de alumnos matriculados en este cuadro es menor al total presentado en cuadros anteriores.

ño de

tal
A.M. (*)
129
510
34
171
27
102
483
252
111
241
327
196
109
453
97
43
84
31
24
82
5.039

lados de este

**Cuadro 95. Alumnos matriculados que deben cursar materias del año anterior por año de estudio según tipo de educación**

		Año de estudio				Total
		2º	3º	4º	Residencia/ pasantía	
Tipo de educación	Común	508	298	86	1	893
	Artística	1	8	0	0	9
	Total	509	306	86	1	902

*Alumnos matriculados nuevos ingresantes*

**Cuadro 96. Alumnos matriculados nuevos ingresantes por tipo de carrera y sexo según nombre de la carrera**

	Nombre de la carrera	Tipo de carrera					
		Grado		Especialización o Posgrado		Total	
		Sexo		Sexo		Sexo	
		Mujeres	Varones	Mujeres	Varones	Mujeres	Varones
	Sanidad	36	0	14	1	50	1
	Enfermería	326	76	24	5	350	81
	Instrumentación Quirúrgica	64	2	-	-	64	2
	Laboratorio	52	8	-	-	52	8
	Radiología y Afines	73	38	-	-	73	38
	Matemática	28	12	-	-	28	12
	Biología	11	4	-	-	11	4
	Ciencias Naturales	33	11	-	-	33	11
	Agropecuaria	19	12	-	-	19	12
	Informática	462	356	131	6	593	362
	Sistemas	9	61	-	-	9	61
	Computación	10	21	14	33	24	54
	Administración	78	11	-	-	78	11
	Comercialización	4	10	-	-	4	10
	Economía	71	0	-	-	71	0
	Comercio Exterior	76	7	-	-	76	7
	Comunicación Social	207	119	-	-	207	119
	Relaciones Públicas	21	6	-	-	21	6
	Ciencias Sociales	217	21	0	0	217	21
	Servicio Social	62	9	-	-	62	9

Continúa...

**Cuadro 96. (Continuación). Alumnos matriculados nuevos ingresantes por tipo de carrera y sexo según nombre de la carrera**

	Nombre de la carrera	Tipo de carrera					
		Grado		Especialización o Posgrado		Total	
		Sexo		Sexo		Sexo	
		Mujeres	Varones	Mujeres	Varones	Mujeres	Varones
	Turismo	232	68	-	-	232	68
	Hotelería y Gastronomía	319	123	-	-	319	123
	Seguridad Pública	0	20	-	-	0	20
	Filosofía	15	8	-	-	15	8
	Teología	84	54	-	-	84	54
	Castellano	18	7	-	-	18	7
	Letras	43	12	-	-	43	12
	Idioma Inglés	413	37	-	-	413	37
	Ciencias de la Educación	138	24	66	16	204	40
	Pedagogía	0	0	51	33	51	33
	Psicopedagogía	121	8	-	-	121	8
	Educación Nivel Inicial	254	0	31	5	285	5
	Educación Primaria/ E.G.B.	120	8	-	-	120	8
	Educación Especial	68	0	10	0	78	0
	Educación Física	144	208	15	0	159	208
	Deportes	26	24	117	38	143	62
	Historia	31	25	-	-	31	25
	Psicología	26	5	-	-	26	5
	Artes Plásticas/ Visuales	34	13	-	-	34	13
	Música	12	44	-	-	12	44
	Danza	13	0	4	1	17	1
	Artes Audiovisuales	19	33	-	-	19	33
	<b>Total</b>	<b>3.989</b>	<b>1.505</b>	<b>477</b>	<b>138</b>	<b>4.466</b>	<b>1.643</b>

*8.3.4.2. Alumnos egresados desde abril de 2000 hasta marzo de  
2001*



**Cuadro 97. Alumnos egresados desde abril de 2000 hasta marzo de 2001 por tipo de carrera y sexo según nombre de la carrera**

		Tipo de carrera					
		Grado			Especialización o posgrado		
		Sexo		Total	Sexo		Total (*)
		Mujeres	Varones		Mujeres	Varones	
Nombre de la carrera	Sanidad	16	2	18	-	-	18
	Enfermería	98	21	119	8	3	130
	Instrumentación Quirúrgica	23	1	24	-	-	24
	Laboratorio	28	10	38	-	-	38
	Radiología y Afines	12	10	22	-	-	22
	Física	6	0	6	-	-	6
	Matemática	10	1	11	-	-	11
	Biología	5	1	6	-	-	6
	Ciencias Naturales	24	3	27	-	-	27
	Agropecuaria	2	1	3	-	-	3
	Óptica	7	2	9	-	-	9
	Informática	157	71	228	71	5	304
	Sistemas	11	25	36	-	-	36
	Computación	13	15	28	-	-	28
	Administración	35	11	46	-	-	46
	Economía	9	2	11	-	-	11
	Comunicación Social	30	14	44	-	-	44
	Ciencias Sociales	72	20	92	14	4	110
	Servicio Social	23	4	27	-	-	27
	Geografía	19	6	25	-	-	25
	Turismo	28	4	32	-	-	32
	Hotelería y Gastronomía	139	37	176	-	-	176
	Filosofía	11	6	17	-	-	17
	Teología	42	14	56	-	-	56
	Castellano	1	3	4	-	-	4
	Letras	32	9	41	-	-	41

*Continúa...*

(\*) Se incluye a los alumnos que han rendido exámenes en condición regular, libre y de reválida hasta marzo de 2001.

**Cuadro 97. (Continuación). Alumnos egresados desde abril de 2000 hasta marzo de 2001 por tipo de carrera y sexo según nombre de la carrera**

		Tipo de carrera						
		Grado			Especialización o posgrado			Total (*)
		Sexo		Total	Sexo		Total	
		Mujeres	Varones		Mujeres	Varones		
Nombre de la carrera	Idioma Inglés	105	8	113	-	-	-	113
	Ciencias de la Educación	74	9	83	60	2	62	145
	Pedagogía	5	8	13	48	26	74	87
	Psicopedagogía	94	0	94	-	-	-	94
	Educación Nivel Inicial	149	0	149	-	-	-	149
	Educación Primaria/ E.G.B.	55	7	62	-	-	-	62
	Educación Especial	35	1	36	-	-	-	36
	Educación Física	135	165	300	20	1	21	321
	Deportes	37	27	64	-	-	-	64
	Historia	14	10	24	-	-	-	24
	Artes Plásticas/Visuales	10	3	13	-	-	-	13
	Dibujo	21	1	22	-	-	-	22
	Artes Audiovisuales	23	16	39	-	-	-	39
	Total		1.610	548	2.158	221	41	262

(\*) Se incluye a los alumnos que han rendido exámenes en condición regular, libre y de reválida hasta marzo de 2001.

**Cuadro 98. Alumnos egresados desde abril de 2000 hasta marzo de 2001 por tipo de educación según nombre de la carrera y nombre del título**

		Nombre del título	Tipo de educación		
			Común	Artística	Total (*)
Nombre de la carrera	Sanidad	Técnico Superior en Administración de Servicios de Salud	6	-	6
		Administrador en Servicios de Salud	12	-	12
	Enfermería	Enfermero	119	-	119
		Profesor de Enfermería	11	-	11
	Instrumentación Quirúrgica	Técnico Superior en Instrumentación Quirúrgica	24	-	24
	Laboratorio	Auxiliar Técnico en Laboratorio	19	-	19
		Técnico Superior en Laboratorio	19	-	19
	Radiología y Afines	Técnico en Radiología	15	-	15
		Técnico en Tomografía Axial Computada	7	-	7
	Física	Profesor de Física y Química	6	-	6
	Matemática	Profesor de Matemática	7	-	7
		Profesor de Matemática y Astronomía	4	-	4
	Biología	Profesor de Enseñanza Media en Ciencias Biológicas y Químicas	6	-	6
	Ciencias Naturales	Profesor de Ciencias Naturales	27	-	27
	Agropecuaria	Técnico Superior en Administración de Empresas Agropecuarias	3	-	3
		Agropecuarias			
	Óptica	Optómetra	9	-	9
	Informática	Técnico Superior en Informática	48	-	48
		Analista en Informática	22	-	22
		Profesor de Informática	33	-	33
		Profesor de Informática Educativa	79	-	79
		Profesor de Tecnología Informática para el 3er Ciclo E.G.B., Polimodal y Superior	29	-	29
		Profesor de Nivel Medio y Superior en Informática	6	-	6
		Postgrado en Informática Educativa	76	-	76
		Técnico en Informática Educativa	11	-	11

*Continúa...*

(\*) Se incluye a los alumnos que han rendido exámenes en condición regular, libre y de reválida hasta marzo de 2001.

**Cuadro 98. (Continuación). Alumnos egresados desde abril de 2000 hasta marzo de 2001 por tipo de educación según nombre de la carrera y nombre del título**

		Nombre del título	Tipo de educación		
			Común	Artística	Total (*)
Nombre de la carrera	Sistemas	Analista de Sistemas	36	-	36
	Computación	Analista de Sistemas de Computación	9	-	9
		Analista Programador	19	-	19
	Administración	Técnico Superior en Administración de Empresas	3	-	3
		Técnico Superior en Administración de las Pymes	36	-	36
		Técnico Superior en Administración y Contabilidad	7	-	7
	Economía	Profesor de Economía y Gestión de las Organizaciones para el 3 er ciclo de la E.G.B., Polimodal y Superior	11	-	11
	Comunicación Social	Periodista	14	-	14
		Técnico Superior en Periodismo	7	-	7
		Técnico en Comunicación Social	2	-	2
		Profesor de Ciencias del Lenguaje y Comunicación para el 3er Ciclo de la E.G.B., Polimodal y Superior	9	-	9
		Profesor de Comunicación para el 3er Ciclo de E.G.B. y Polimodal	12	-	12
	Ciencias Sociales	Profesor de Ciencias Sociales para E.G.B. 3 y Polimodal	45	-	45
		Profesor de Ciencias Sociales para el 3er Ciclo de E.G.B., Polimodal y Superior	47	-	47
		Profesor Especializado en Ciencias Sociales con Orientación en América Latina	18	-	18
	Servicio Social	Asistente Materno Infantil	13	-	13
		Técnico en Acción Social	7	-	7
		Técnico Superior en Asistente Social	7	-	7
	Geografía	Profesor de Geografía	9	-	9
		Profesor de Geografía y Ciencias Biológicas	16	-	16
	Turismo	Técnico Superior en Administración de Agencias de Viajes y Turismo	32	-	32

*Continúa...*

(\*) Se incluye a los alumnos que han rendido exámenes en condición regular, libre y de reválida hasta marzo de 2001.

**Cuadro 98. (Continuación). Alumnos egresados desde abril de 2000 hasta marzo de 2001 por tipo de educación según nombre de la carrera y nombre del título**

		Nombre del título	Tipo de educación		
			Común	Artística	Total (*)
Nombre de la carrera	Hotelería y Gastronomía	Técnico Superior en Administración de Hoteles y Restaurantes	6	-	6
		Técnico Superior en Organización y Administración Hotelera	93	-	93
		Técnico en Operaciones Hoteleras	77	-	77
	Filosofía	Profesor de Filosofía para E.G.B. y Polimodal	8	-	8
		Profesor de Filosofía y Ciencias de la Educación	9	-	9
	Teología	Profesor de Ciencias Religiosas	21	-	21
		Profesor de Religión y Ciencias Morales	5	-	5
		Catequista de Adolescentes	20	-	20
		Orientador en Teología	10	-	10
	Castellano	Profesor de Castellano Literatura e Historia	4	-	4
	Letras	Profesor de Letras y Ciencias Sociales	14	-	14
		Corrector Literario y de Imprenta	27	-	27
	Idioma Inglés	Profesor de Inglés	4	-	4
		Profesor de Inglés para la Enseñanza Inicial	61	-	61
		Profesor de Inglés para Escuelas Primarias	6	-	6
		Profesor de Inglés para Nivel Medio	32	-	32
		Traductor Técnico y Literario en Inglés	10	-	10
	Ciencias de la Educación	Prof de Enseñanza Media en Ciencias de la Educación	35	-	35
		Técnico en Conducción Educativa	62	-	62
		Técnico en Administración Educativa	48	-	48
	Pedagogía	Profesor de Pedagogía, Psicología y Filosofía	13	-	13
		Formación Docente de Profesor sin Formación Pedagógica Formal	74	-	74

**Continúa...**

(\*) Se incluye a los alumnos que han rendido exámenes en condición regular, libre y de reválida hasta marzo de 2001.

**Cuadro 98. (Continuación). Alumnos egresados desde abril de 2000 hasta marzo de 2001 por tipo de educación según nombre de la carrera y nombre del título**

		Nombre del título	Tipo de educación		
			Común	Artística	Total <sup>(*)</sup>
Nombre de la carrera	Psicopedagogía	Psicopedagogo/a	68	-	68
		Profesor de Psicopedagogía	4	-	4
		Técnico Superior en Psicopedagogía	22	-	22
	Educación Nivel Inicial	Profesor de Educación Preescolar	101	-	101
		Profesor de Nivel Inicial	33	-	33
		Profesor de Jardín Maternal	15	-	15
	Educación Primaria/ EGB	Maestro de Enseñanza Básica	17	-	17
		Profesor de Educación Primaria	26	-	26
		Profesor de Enseñanza Primaria y Preescolar	1	-	1
		Profesor de Educación General Básica en 1° y 2° Ciclos	18	-	18
	Educación Especial	Profesor de Educación Especial para Discapacitados Mentales	18	-	18
		Profesor de Sordos e Hipoacúsicos	18	-	18
	Educación Física	Maestro de Educación Física	68	-	68
		Profesor de Educación Física	141	-	141
		Profesor de Educación Física con Especialización para la Primera Infancia	62	-	62
		Técnico Superior en Juego y Creatividad	10	-	10
		Auxiliar Docente en Educación Física para la Primera Infancia	40	-	40
	Deportes	Entrenador de Natación	10	-	10
		Instructor de Natación	54	-	54
	Historia	Profesor de Historia	10	-	10
		Profesor en Historia y Geografía	6	-	6
		Profesor de Enseñanza Media en Historia y Geografía	8	-	8
	Artes Plásticas/Visuales	Técnico en Artes Visuales	13	-	13
	Dibujo	Profesor de Dibujo y Pintura	22	-	22
	Artes Audiovisuales	Realizador de Cine y Video	-	7	7
		Técnico Superior en Dirección Cinematográfica	-	32	32
	<b>Total</b>		<b>2.381</b>	<b>39</b>	<b>2.420</b>

<sup>(\*)</sup> Se incluye a los alumnos que han rendido exámenes en condición regular, libre y de reválida hasta marzo de 2001.

**Cuadro 99. Alumnos egresados desde abril de 2000 hasta marzo de 2001 por tipo de carrera y sexo según rama, nombre de la carrera y nombre del título**

		Nombre de la carrera	Nombre del título	Tipo de carrera					
				Grado		Especialización o posgrado		Total <sup>(*)</sup>	
				Mujeres	Varones	Mujeres	Varones	Mujeres	Varones
Rama	Ciencias de la Salud	Sanidad	Técnico Superior en Administración de Servicios de Salud	4	2	-	-	4	2
			Administrador en Servicios de Salud	12	0	-	-	12	0
		Enfermería	Enfermero	98	21	-	-	98	21
			Profesor de Enfermería	-	-	8	3	8	3
		Instrumentación Quirúrgica	Técnico Superior en Instrumentación Quirúrgica	23	1	-	-	23	1
		Laboratorio	Auxiliar Técnico en Laboratorio	17	2	-	-	17	2
			Técnico Superior en Laboratorio	11	8	-	-	11	8
		Radiología y Afines	Técnico en Radiología	9	6	-	-	9	6
			Técnico en Tomografía Axial Computada	3	4	-	-	3	4
		Ciencias Básicas	Física	Profesor de Física y Química	6	0	-	-	6
	Matemática		Profesor de Matemática	7	0	-	-	7	0
			Profesor de Matemática y Astronomía	3	1	-	-	3	1
	Biología		Profesor de Enseñanza Media en Ciencias Biológicas y Químicas	5	1	-	-	5	1
	Ciencias Naturales		Profesor de Ciencias Naturales	24	3	-	-	24	3
	Ciencias Aplicadas y Tecnológicas	Agropecuaria	Técnico Superior en Administración de Empresas Agropecuarias	2	1	-	-	2	1
			Óptica	Optómetra	7	2	-	-	7
		Informática	Técnico Superior en Informática	28	20	-	-	28	20
			Analista en Informática	10	12	-	-	10	12
			Profesor de Informática	16	17	-	-	16	17
			Profesor de Informática Educativa	71	8	-	-	71	8
			Profesor de Tecnología Informática para el 3er Ciclo E.G.B., Polimodal y Superior	21	8	-	-	21	8
			Profesor de Nivel Medio y Superior en Informática	2	4	-	-	2	4
			Postgrado en Informática Educativa	-	-	71	5	71	5
			Técnico en Informática Educativa	9	2	-	-	9	2
		Sistemas	Analista de Sistemas	11	25	-	-	11	25
		Computación	Analista de Sistemas de Computación	6	3	-	-	6	3
			Analista Programador	7	12	-	-	7	12

(\*) Se incluye a los alumnos que han rendido exámenes en condición regular, libre y de reválida hasta marzo de 2001.  
Fuente: Relevamiento Anual 2001. Departamento de Estadística de la Dirección de Investigación de la Secretaría de Educación, G.C.B.A.

**Cuadro 99. (Continuación). Alumnos egresados desde abril de 2000 hasta marzo de 2001 por tipo de carrera y sexo según rama, nombre de la carrera y nombre del título**

		Nombre de la carrera	Nombre del título	Tipo de carrera					
				Grado		Especialización o posgrado		Total (*)	
						Sexo			
				Mujeres	Varones	Mujeres	Varones	Mujeres	Varones
Rama	Ciencias Sociales	Administración	Técnico Superior en Administración de Empresas	2	1	-	-	2	1
			Técnico Superior en Administración de las Pymes	27	9	-	-	27	9
			Técnico Superior en Administración y Contabilidad	6	1	-	-	6	1
		Economía	Profesor de Economía y Gestión de las Organizaciones para el 3 er Ciclo de la E.G.B., Polimodal y Superior	9	2	-	-	9	2
		Comunicación Social	Periodista	4	10	-	-	4	10
			Técnico Superior en Periodismo	3	4	-	-	3	4
			Técnico en Comunicación Social	2	0	-	-	2	0
			Profesor de Ciencias del Lenguaje y Comunicación para el 3er Ciclo de E.G.B.,	9	0	-	-	9	0
			Profesor de Comunicación para el 3er Ciclo de E.G.B. y Polimodal	12	0	-	-	12	0
		Ciencias Sociales	Profesor de Ciencias Sociales para E.G.B. 3 y Polimodal	39	6	-	-	39	6
			Profesor de Ciencias Sociales para el 3er Ciclo de E.G.B., Polimodal y Superior	33	14	-	-	33	14
			Profesor Especializado en Ciencias Sociales con Orientación en América Latina	0	0	14	4	14	4
		Servicio Social	Asistente Materno Infantil	13	0	-	-	13	0
			Técnico en Acción Social	5	2	-	-	5	2
			Técnico Superior en Asistente Social	5	2	-	-	5	2
		Geografía	Profesor de Geografía	9	0	-	-	9	0
			Profesor de Geografía y Ciencias Biológicas	10	6	-	-	10	6
		Turismo	Técnico Superior en Administración de Agencias de Viajes y Turismo	28	4	-	-	28	4

(\*) Se incluye a los alumnos que han rendido exámenes en condición regular, libre y de reválida hasta marzo de 2001.

*Continúa...*



**Cuadro 99. (Continuación). Alumnos egresados desde abril de 2000 hasta marzo de 2001 por tipo de carrera y sexo según rama, nombre de la carrera y nombre del título**

		Nombre de la carrera	Nombre del título	Tipo de carrera							
				Grado		Especialización o posgrado		Total <sup>(*)</sup>			
										Sexo	
				Mujeres	Varones	Mujeres	Varones	Mujeres	Varones		
Rama	Ciencias Sociales	Hotelería y Gastronomía	Técnico Superior en Administración de Hoteles y Restaurantes	5	1	-	-	5	1		
			Técnico Superior en Organización y Administración Hotelera	76	17	-	-	76	17		
			Técnico en Operaciones Hoteleras	58	19	-	-	58	19		
	Ciencias Humanas	Filosofía	Profesor de Filosofía para E.G.B. y Polimodal	6	2	-	-	6	2		
			Profesor de Filosofía y Ciencias de la Educación	5	4	-	-	5	4		
		Teología	Profesor de Ciencias Religiosas	18	3	-	-	18	3		
			Profesor de Religión y Ciencias Morales	3	2	-	-	3	2		
			Catequista de Adolescentes	15	5	-	-	15	5		
			Orientador en Teología	6	4	-	-	6	4		
		Castellano	Profesor de Castellano, Literatura e Historia	1	3	-	-	1	3		
		Letras	Profesor de Letras y Ciencias Sociales	12	2	-	-	12	2		
			Corrector Literario y de Imprenta	20	7	-	-	20	7		
		Idioma Inglés	Profesor de Inglés	4	0	-	-	4	0		
			Profesor de Inglés para la Enseñanza Inicial	56	5	-	-	56	5		
			Profesor de Inglés para Escuelas Primarias	6	0	-	-	6	0		
			Profesor de Inglés para Nivel Medio	29	3	-	-	29	3		
			Traductor Técnico y Literario en Inglés	10	0	-	-	10	0		
		Ciencias de la Educación	Profesor de Enseñanza Media en Ciencias de la Educación	34	1	-	-	34	1		
			Técnico en Conducción Educativa	-	-	60	2	60	2		
			Técnico en Administración Educativa	40	8	-	-	40	8		
		Pedagogía	Profesor de Pedagogía, Psicología y Filosofía	5	8	-	-	5	8		
			Formación Docente de Profesor sin Formación Pedagógica Formal	-	-	48	26	48	26		
		Psicopedagogía	Psicopedagogo/a	68	0	-	-	68	0		
			Profesor de Psicopedagogía	4	0	-	-	4	0		
	Técnico Superior en Psicopedagogía		22	0	-	-	22	0			

<sup>(\*)</sup> Se incluye a los alumnos que han rendido exámenes en condición regular, libre y de reválida hasta marzo de 2001.

Fuente: Relevamiento Anual 2001. Departamento de Estadística de la Dirección de Investigación de la Secretaría de Educación, G.C.B.A.

**Continúa...**

**Cuadro 99. (Continuación). Alumnos egresados desde abril de 2000 hasta marzo de 2001 por tipo de carrera y sexo según rama, nombre de la carrera y nombre del título**

		Nombre de la carrera	Nombre del título	Tipo de carrera							
				Grado		Especialización o posgrado		Total (*)			
										Sexo	
				Mujeres	Varones	Mujeres	Varones	Mujeres	Varones		
Rama	Ciencias Humanas	Educación Nivel Inicial	Profesor de Educación Preescolar	101	0	-	-	101	0		
			Profesor de Nivel Inicial	33	0	-	-	33	0		
			Profesor de Jardín Maternal	15	0	-	-	15	0		
		Educación Primaria/ E.G.B.	Maestro de Enseñanza Básica	15	2	-	-	15	2		
			Profesor de Educación Primaria	23	3	-	-	23	3		
			Profesor de Enseñanza Primaria y Preescolar	1	0	-	-	1	0		
			Profesor de Educación General Básica en 1° y 2° Ciclos	16	2	-	-	16	2		
		Educación Especial	Profesor de Educación Especial para Discapacitados Mentales	18	0	-	-	18	0		
			Profesor de Sordos e Hipoacúsicos	17	1	-	-	17	1		
		Educación Física	Maestro de Educación Física	33	35	-	-	33	35		
			Profesor de Educación Física	63	78	-	-	63	78		
			Profesor de Educación Física con Especialización para la Primera Infancia	13	28	20	1	33	29		
			Técnico Superior en Juego y Creatividad	10	0	-	-	10	0		
			Auxiliar Docente en Educación Física para la Primera Infancia	16	24	-	-	16	24		
		Deportes	Entrenador de Natación	6	4	-	-	6	4		
			Instructor de Natación	31	23	-	-	31	23		
		Historia	Profesor de Historia	8	2	-	-	8	2		
			Profesor en Historia y Geografía	2	4	-	-	2	4		
			Profesor de Enseñanza Media en Historia y Geografía	4	4	-	-	4	4		
		Artes Plásticas/Visuales	Técnico en Artes Visuales	10	3	-	-	10	3		
		Dibujo	Profesor de Dibujo y Pintura	21	1	-	-	21	1		
		Artes Audiovisuales	Realizador de Cine y Video	6	1	-	-	6	1		
			Técnico Superior en Dirección Cinematográfica	17	15	-	-	17	15		
		Total				1.610	548	221	41	1.831	589

<sup>(\*)</sup> Se incluye a los alumnos que han rendido exámenes en condición regular, libre y de reválida hasta marzo de 2001.

#### *8.3.4. Cargos docentes y horas cátedra semanales*

**Cuadro 100. Total de cargos docentes de la planta orgánico-funcional (P.O.F.)  
por tipo de función según distrito escolar**

		Tipo de función <sup>(*)</sup>			
		Dirección y gestión	De apoyo	Otros cargos	Total <sup>(**)</sup>
Distrito Escolar	1º	131	89	27	247
	2º	58	24	4	86
	3º	42	21	4	67
	4º	22	13	5	40
	5º	2	1	1	4
	6º	39	42	4	85
	7º	32	15	22	69
	8º	19	10	1	30
	9º	43	13	5	61
	10º	82	54	11	147
	11º	7	4	1	12
	12º	29	4	-	33
	13º	-	-	-	-
	14º	-	-	-	-
	15º	13	12	1	26
	16º	-	-	-	-
	17º	4	2	5	11
	18º	7	4	1	12
	19º	-	-	-	-
	20º	9	4	-	13
	21º	5	1	-	6
<b>Total</b>		<b>544</b>	<b>313</b>	<b>92</b>	<b>949</b>

(\*)

Tipo de función		
Dirección y gestión	De apoyo	Otros
Rector/ Director/ Regente	Bibliotecario	Esta categoría no especifica tipo de cargo
Director de Area/	Maestro Auxiliar/	
Jefe de Departamento	Ayudante de Cátedra	
Vicerrector/Vicedirector	Preceptor/ Bedel	
Secretario/Prosecretario	Jefe Grado/ De extensión	
	De investigación	

(\*\*) La casi totalidad de las designaciones frente a alumnos son de contrataciones por horas cátedra semanales.

**Cuadro 101. Cargos docentes cubiertos de la planta  
orgánico funcional (P.O.F) situación de revista según  
distrito escolar**

		Situación de revista		
		Titulares	Interinos	Total
Distrito Escolar	1º	241	2	243
	2º	85	1	86
	3º	64	3	67
	4º	40	-	40
	5º	4	-	4
	6º	85	-	85
	7º	68	1	69
	8º	30	-	30
	9º	61	-	61
	10º	144	2	146
	11º	12	-	12
	12º	33	-	33
	13º	0	-	-
	14º	0	-	-
	15º	26	-	26
	16º	0	-	-
	17º	11	-	11
	18º	12	-	12
	19º	0	-	-
	20º	13	-	13
	21º	6	-	6
	<b>Total</b>	<b>935</b>	<b>9</b>	<b>944</b>

**Cuadro 102. Horas cátedra semanales cubiertas de la planta orgánico funcional (P.O.F) por situación de revista según distrito escolar**

		Situación de revista		
		Titulares	Interinos	Total
Distrito Escolar	1º	13.587	12	13.599
	2º	2.959	-	2.959
	3º	2.752	-	2.752
	4º	1.164	-	1.164
	5º	161	-	161
	6º	1.078	78	1.156
	7º	2.397	125	2.522
	8º	2.459	125	2.584
	9º	1.673	-	1.673
	10º	3.786	82	3.868
	11º	464	31	495
	12º	1.085	-	1.085
	13º	-	-	-
	14º	-	-	-
	15º	1.110	-	1.110
	16º	-	-	-
	17º	289	-	289
	18º	479	-	479
	19º	-	-	-
	20º	672	-	672
	21º	214	-	214
	<b>Total</b>	<b>36.329</b>	<b>453</b>	<b>36.782</b>

**Cuadro 103. Porcentaje de cargos docentes cubiertos y total de cargos docentes de la planta orgánico-funcional (P.O.F.) según distrito escolar**

		% Cargos docentes cubiertos	Cargos docentes
<b>Distrito Escolar</b>	1º	98,4	247
	2º	100,0	86
	3º	100,0	67
	4º	100,0	40
	5º	100,0	4
	6º	100,0	85
	7º	100,0	69
	8º	100,0	30
	9º	100,0	61
	10º	99,3	147
	11º	100,0	12
	12º	100,0	33
	13º	-	-
	14º	-	-
	15º	100,0	26
	16º	-	-
	17º	100,0	11
	18º	100,0	12
	19º	-	-
	20º	100,0	13
	21º	100,0	6
	<b>Total</b>	<b>99,5</b>	<b>949</b>

**Cuadro 104. Porcentaje de horas cátedra  
semanales cubiertas y total de horas cátedra  
semanales de la planta orgánico-funcional (P.O.F.)  
según distrito escolar**

		% horas cátedra semanales cubiertas	Horas cátedra semanales
<b>Distrito Escolar</b>	1º	99,9	13.612
	2º	100,0	2.959
	3º	100,0	2.752
	4º	100,0	1.164
	5º	100,0	161
	6º	100,0	1.156
	7º	100,0	2.522
	8º	100,0	2.584
	9º	100,0	1.673
	10º	99,6	3.884
	11º	100,0	495
	12º	100,0	1.085
	13º	-	-
	14º	-	-
	15º	98,9	1.122
	16º	-	-
	17º	100,0	289
	18º	100,0	479
	19º	-	-
	20º	100,0	672
	21º	100,0	214
	<b>Total</b>	<b>99,9</b>	<b>36.823</b>



**Cuadro 105. Cargos docentes cubiertos de la planta orgánico-funcional (P.O.F.) por situación de revista según tipo de función y cargo**

		Cargo	Situación de revista		
			Titular	Interino	Total
Tipo de función	Dirección y gestión	Rector/Director/Regente	178	1	179
		Director de Área/Jefe de Departamento	115	0	115
		Vicerrector/Vicedirector	53	0	53
		Secretario/Prosecretario	188	2	190
		Jefe Grado/Extensión/Investigación.	6	0	6
		<b>Total</b>	<b>540</b>	<b>3</b>	<b>543</b>
	De apoyo	Bibliotecario	63	3	66
		Maestro Auxiliar/Ayudante de Cátedra	116	0	116
		Preceptor/Bedel	124	3	127
		<b>Total</b>	<b>303</b>	<b>6</b>	<b>309</b>
	Otros cargos docentes	(*)	92	0	92
	<b>Total</b>		<b>935</b>	<b>9</b>	<b>944</b>

(\*) Esta categoría no especifica tipo de cargo

**Cuadro 106. Porcentaje de cargos docentes cubiertos de la planta orgánico-funcional (P.O.F.) atendidos por suplentes sobre el total de cargos cubiertos y cargos docentes atendidos por contratados por condición de pertenencia a la P.O.F. según distrito escolar**

		Condición de pertenencia a la P.O.F.		
		Dentro de la P.O.F.		Fuera de la P.O.F.
		% C. D. Cub. atendidos por suplentes	Cargos docentes cubiertos	Cargos docentes atendidos por contratados
Distrito Escolar	1º	7,0	243	30
	2º	17,4	86	11
	3º	7,5	67	9
	4º	0,0	40	0
	5º	50,0	4	0
	6º	16,5	85	4
	7º	10,1	69	2
	8º	3,3	30	0
	9º	3,3	61	13
	10º	3,4	146	2
	11º	0,0	12	0
	12º	0,0	33	0
	13º	-	-	-
	14º	-	-	-
	15º	3,8	26	0
	16º	-	-	-
	17º	27,3	11	3
	18º	0,0	12	1
	19º	-	-	-
	20º	0,0	13	0
	21º	0,0	6	2
	<b>Total</b>	<b>7,6</b>	<b>944</b>	<b>77</b>

C.D.Cub.: Cargos docentes cubiertos

**Cuadro 107. Porcentaje de horas cátedra semanales  
cubiertas de la planta orgánico-funcional (P.O.F.)  
atendidas por suplentes sobre el total de horas cátedra  
semanales cubiertas y horas cátedra semanales  
atendidas por contratados por condición de pertenencia a  
la P.O.F. según distrito escolar**

		Condición de pertenencia a la P.O.F.		
		Dentro de la P.O.F.		Fuera de la P.O.F.
		% H.C.S. Cub. atendidas por suplentes	Horas cátedra semanales cubiertas	H.C.S. atendidas por contratados
Distrito Escolar	1º	3,2	13.599	711
	2º	14,6	2.959	41
	3º	15,7	2.752	62
	4º	37,1	1.164	1
	5º	268,3	161	0
	6º	37,4	1.156	214
	7º	17,1	2.522	246
	8º	16,7	2.584	0
	9º	25,8	1.673	114
	10º	11,2	3.868	254
	11º	87,3	495	0
	12º	39,8	1.085	0
	13º	-	-	-
	14º	-	-	-
	15º	38,9	1.110	0
	16º	-	-	-
	17º	149,5	289	33
	18º	90,2	479	4
	19º	-	-	-
	20º	64,3	672	0
	21º	201,9	214	0
	<b>Total</b>	<b>1,2</b>	<b>36.782</b>	<b>1.680</b>

H.C.S. Cub.: Horas cátedra semanales  
cubiertas

H.C.S.: Horas cátedra  
semanales

**Cuadro 108. Total de cargos no docentes por tipo de cargo según distrito escolar**

		Tipo de cargo			
		Administrativos	Servicios y maestranza	Otros	Total
Distrito Escolar	1º	170	82	16	268
	2º	31	18	2	51
	3º	22	17	8	47
	4º	10	13	2	25
	5º	-	4	-	4
	6º	9	13	-	22
	7º	20	7	3	30
	8º	8	8	2	18
	9º	8	10	-	18
	10º	25	19	8	52
	11º	6	7	3	16
	12º	8	4	1	13
	13º	-	-	-	-
	14º	-	-	-	-
	15º	19	10	2	31
	16º	-	-	-	-
	17º	1	-	-	1
	18º	3	-	-	3
	19º	-	-	-	-
	20º	1	-	-	1
	21º	3	5	-	8
	<b>Total</b>	<b>344</b>	<b>217</b>	<b>47</b>	<b>608</b>

## **9. *GLOSARIO***

- **Alumno egresado:** es la persona que ha cumplido los requisitos de acreditación de los aprendizajes correspondientes a un nivel completo de enseñanza.
- **Alumno nuevo ingresante:** es el alumno que ha ingresado por primera vez a las carreras del establecimiento.
- **Alumno matriculado:** es una persona registrada, de acuerdo con las normas pedagógicas y administrativas vigentes, en un establecimiento educativo para recibir enseñanza sistemática de cualquier año, ciclo o etapa de estudio y nivel. Se puede denominar también alumno inscripto o alumno registrado.
- **Cargo:** es cada uno de los puestos de trabajo con que cuenta un establecimiento educativo, aprobado en su planta orgánica, que tiene asignada una partida presupuestaria y un conjunto de tareas a desempeñar por una persona. Los datos incluidos en esta publicación se refieren a la totalidad de cargos docentes/ no docentes a la fecha del relevamiento.
- **Ciclo, Grado, Etapa, Año de estudio:** Es cada una de las unidades de organización en que se divide cada nivel de enseñanza. Según criterios vinculados con:

1. Objetivos
2. Secuenciación de contenidos
3. Normas de acreditación

El término ciclo se aplica en el nivel inicial, grado en nivel primario, etapa en la enseñanza de adultos<sup>1</sup> y año de estudio en los niveles medio y superior no universitario.

- **Cobertura de los cargos docentes/ horas cátedra:** los cargos docentes/ horas cátedra pueden estar cubiertos o sin cubrir (vacantes). El cargo/ hora cátedra cubierto es aquel puesto de trabajo o conjunto de horas cátedra, que dispone un establecimiento por planta orgánica, para el que se ha nombrado un docente con el fin de cumplir las tareas correspondientes. El cargo/ hora cátedra sin cubrir o vacante, es aquel puesto de trabajo o conjunto de horas cátedra que dispone un establecimiento por planta orgánica, para el que no existe personal docente nombrado para ejercer dichas funciones.

---

<sup>1</sup> En el G.C.B.A. para la educación de adultos se utiliza el término ciclo en vez de etapa.

- **Dependencia:** Es el nivel de gobierno al que están sujetos normativamente, en el campo pedagógico, los establecimientos tanto estatales como privados así como los organismos que los supervisan.

Se clasifican en:

Provincial<sup>2</sup>  
Municipal  
Nacional

**Dependencia Funcional:** Es el nivel de gobierno al que están sujetos directamente los establecimientos educativos tanto estatales como privados de la Secretaría de Educación del Gobierno de la Ciudad de Buenos Aires<sup>3</sup>.

La dependencia funcional se encarga de controlar y supervisar la aplicación de las normas vigentes en los campos pedagógico, administrativo y presupuestario (excepto en el caso de los establecimientos privados que no tienen financiamiento total estatal, en los cuales la supervisión es exclusivamente pedagógica y administrativa).

En la Secretaría de Educación del Gobierno de la Ciudad de Buenos Aires, las dependencias funcionales son:

Dirección del Area de Educación Inicial  
Dirección del Area de Educación Primaria  
Dirección del Area de Educación Media y Técnica  
Dirección General de Educación Superior  
Dirección del Area de Educación del Adulto y del Adolescente  
Dirección del Area de Educación Especial  
Dirección del Area de Educación Artística  
Coordinación de Educación No Formal  
Dirección General de Educación de Gestión Privada

- **Distrito Escolar:** Se refiere a la división geográfica -conformada por 21 distritos escolares- a través de la cual se ejerce la administración y supervisión pedagógica de las escuelas de la Ciudad de Buenos Aires<sup>4</sup>.

<sup>2</sup> Si bien la Ciudad Autónoma de Buenos Aires constituye un caso diferente los establecimientos dependientes del G.C.B.A son clasificados dentro de la Dependencia Provincial

<sup>3</sup> Definición extraída de la Serie IV, Cuadernos Especiales, 1998, N° 1 "Glosario de definiciones conceptuales para la construcción e interpretación de estadísticas educativas, G.C.B.A., Secretaría de Educación, 2000.

- **Docente:** se considera docente a quien imparte, dirige, supervisa u orienta la educación en general y la enseñanza sistematizada, así como a quien colabora directamente en estas funciones con sujeción a normas pedagógicas y reglamentación del presente estatuto <sup>5</sup>
- **Establecimiento:** definido como una unidad organizacional básica con una dirección pedagógica, administrativa y presupuestaria propia que tiene por finalidad la prestación de una oferta educativa.
- **Hora cátedra:** es la unidad mínima de tiempo (40-45 minutos) para desarrollar actividades de enseñanza-aprendizaje en un establecimiento educativo.
- **Personal docente:** Se denomina así a quienes ocupan cargos u horas cátedra docentes. El personal docente se desempeña en:

Tareas de dirección y gestión: Son docentes que dirigen, supervisan y orientan la prestación del servicio educativo. En el nivel preprimario y primario cumplen esta tarea el director-regente, el vicedirector-subregente, secretario, u otro similar. En el nivel medio y superior cumplen estas funciones el rector-director, el vicerector-vicedirector, secretario- prosecretario.

Frente a aula: Son los docentes que desarrollan la enseñanza a los alumnos en forma directa y presencial y que tienen bajo su responsabilidad la conducción de las actividades pedagógicas del grupo escolar organizado. En el nivel inicial, cumple esta tarea la maestra de sección. En el nivel primario lo cumplen el maestro de grado, maestro de área, maestros de materias especiales, maestro especial, maestro recuperado u otro similar. En el nivel medio y superior no universitario son los profesores de cada una de las asignaturas (literatura, matemáticas, historia, geografía, u otro similar.)

Tareas de apoyo: Son los docentes que colaboran en la enseñanza. En el nivel inicial son: el asistente educativo, el maestro auxiliar, u otro similar. En el nivel primario: el bibliotecario, el asistente social, el asistente educativo, maestro recuperador, ayudantes de trabajo práctico, u otros que cumplan funciones similares. En el nivel medio y superior no universitario: el bibliotecario, el asesor pedagógico, preceptores, ayudantes de trabajo práctico u otros que cumplan tareas similares.

---

<sup>4</sup> Idem anterior.

<sup>5</sup> Ley 14.473, Estatuto del Personal Docente del Ministerio de Educación y Justicia, art. 1, pág. 11, sancionada el 12 de septiembre de 1958. En "Definiciones básicas para la producción de estadísticas educativas". Red Federal de Información Educativa, Ministerio de Educación de la Nación, 1994.



- **Planta orgánico-funcional:** se denomina así al conjunto de cargos y horas cátedra asignados legal y presupuestariamente a cada uno de los establecimientos educativos.
- **Sección- división:** Es un grupo escolar organizado, formado por alumnos que cursan el mismo o diferentes grados o años de estudio, en el mismo espacio, al mismo tiempo y con el mismo docente o equipo de docentes. En el caso del nivel Superior no Universitario, la sección se halla conformada por el agrupamiento de alumnos matriculados para cada año de estudio de la carrera y para cada turno en el que la carrera se dicta.

La creación de las secciones o divisiones dentro del establecimiento responde a criterios espaciales, pedagógicos y curriculares.

- **Sector:** es el ámbito de administración de los servicios educativos. Se clasifica en: Estatal (aquellos establecimientos administrados directamente por el Estado) y Privado (aquellos establecimientos administrados por instituciones privadas o personas particulares).
- **Situación de revista:** son las distintas condiciones contractuales en las que puede estar prestando su servicio el personal docente, sea en condición de titular, interino o suplente.
- **Tipo de cargo:** De acuerdo a sus funciones se clasifican en:

Cargos docentes: son aquellos cargos asignados en la planta orgánica para funciones de actividad docente.

Cargos no docentes: son aquellos cargos asignados en la planta orgánica para funciones que no son de carácter docente.

- **Unidad educativa:** es el proyecto educativo que se organiza en el interior de un establecimiento para impartir educación en torno a una misma estructura curricular (común o especial) y a un determinado nivel de enseñanza: inicial, primario, medio y superior no universitario.

#### **Fuentes:**

Definiciones básicas para la producción de estadísticas educativas. Red Federal de Información Educativa, 1993 . Ministerio de Educación de la Nación.

Formularios del Relevamiento Anual 2001. Ministerio de Educación de la Nación.

Cuadernos Especiales, 1998, Nº 1. "Glosario de definiciones conceptuales para la construcción e interpretación de estadísticas educativas", G.C.B.A., Secretaría de Educación, 2000.

## ***10. MAPAS***

# **Mapa I.** **Distritos Escolares y** **Centros de Gestión y Participación** **de la Ciudad de Buenos Aires**

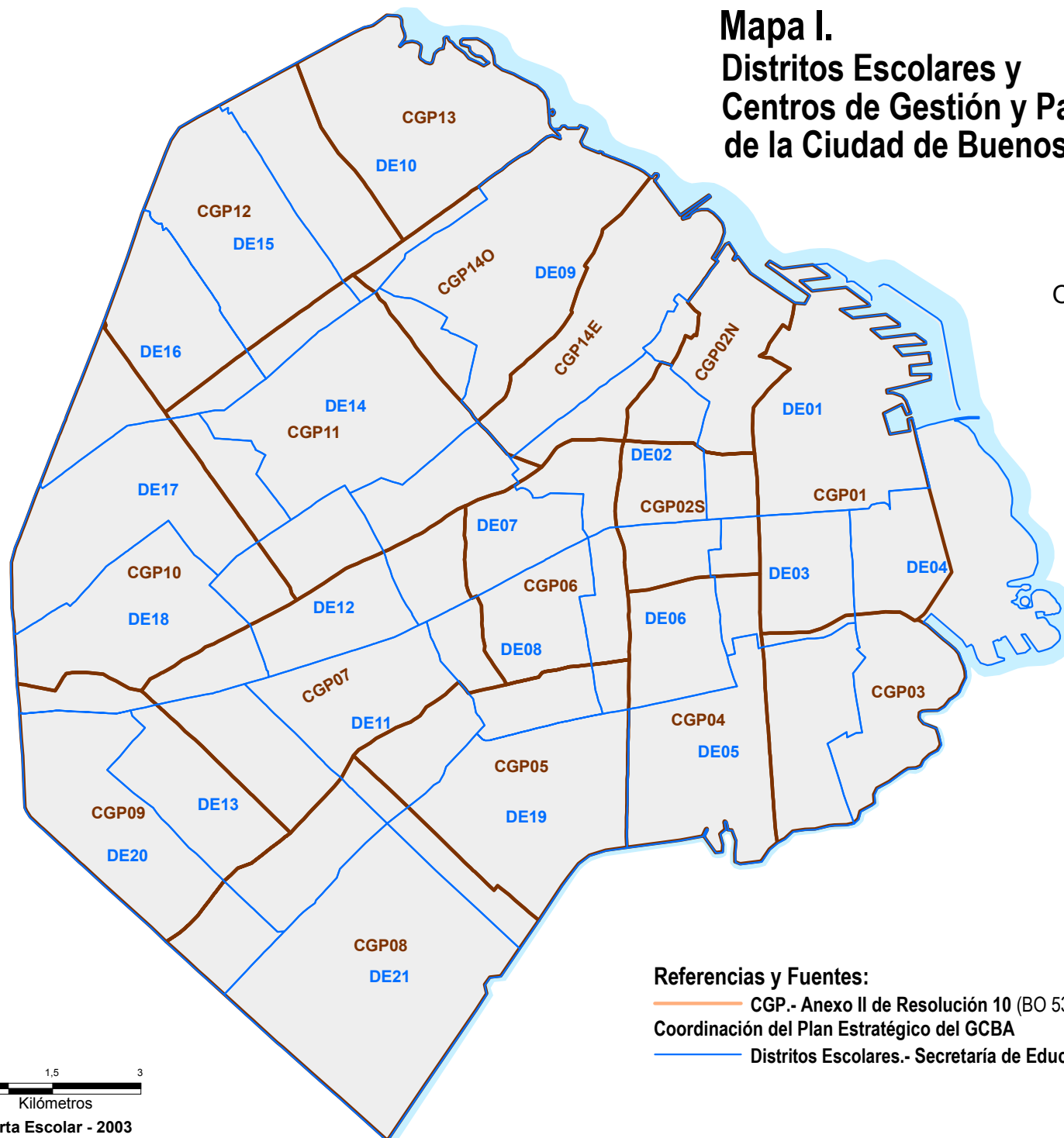
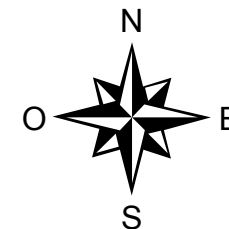

0 1,5 3  
 Kilómetros  
 Carta Escolar - 2003

## **Referencias y Fuentes:**

— CGP.- Anexo II de Resolución 10 (BO 537; 25-09-98); Oficina de Coordinación del Plan Estratégico del GCBA  
 — Distritos Escolares.- Secretaría de Educación del GCBA

## Mapa II. Distritos Escolares y Barrios de la Ciudad de Buenos Aires

