

Gobierno de la Ciudad de Buenos Aires, Secretaría de Educación, Subsecretaría de Educación,
Dirección General de Planeamiento, Dirección de Investigación, Departamento de Estadística

Estadísticas de la Educación. Cifras definitivas

Serie I: Relevamiento Anual 2001. Niveles de Enseñanza

*N° 3: Nivel Medio. Educación Común, de Adultos, Artística y Especial. Sectores
Estatl y Privado*

Los interesados en acceder a información o a publicaciones editadas por la Dirección de Investigación pueden remitirse a nuestro **Centro de Información y Documentación Educativa** (CINDE) ubicado en Bartolomé Mitre 1249, Pta. Baja, en el horario de 9,30 a 18,30 hs o acceder al área de educación en la página web de la Ciudad de Buenos Aires, **www.buenosaires.gov.ar** al área de educación.

GOBIERNO DE LA CIUDAD DE BUENOS AIRES

Jefe de Gobierno
Dr. Aníbal Ibarra

Vicejefe de Gobierno
Sr. Jorge Telerman

Secretario de Educación
Lic. Roxana Perazza

Subsecretaria de Educación
Lic. Flavia Terigi

Directora General de Planeamiento
Lic. Florencia Finnegan

Directora de Investigación
Dra. Ingrid Sverdllick

DEPARTAMENTO DE ESTADÍSTICA

Jefa del Departamento: Nora Biasetti

Áreas

1. **Diseño conceptual y gráfico de cuestionarios**

Malena Beer, Norberto Cortellini, Liliana Federico, Esteban Foulkes, Rosana Grazioli, María José Llanos Pozzi, Nancy Montes, Román Mussi, Hilda Tripichio, Federico Vocos.

2. **Distribución, recuperación y archivo de cuestionarios; actualización de datos del Registro de Establecimientos**

Hilda Tripichio, Jorge Ylla.

3. **Control de la coherencia interna de los cuestionarios, carga de datos y consistencia de la información. Actualización de la base Registro de Establecimientos**

Sergio Benítez, Norberto Cortellini, Liliana Federico, María Alba González, Rosana Grazioli, Andrea Miérez, Nancy Montes, Paulo Pochelu, Susana Rodríguez.

4. **Acondicionamiento de bases y procesamiento**

Ricardo Donaire, Andrea Miérez, Iván Silvero Salgueiro, María Florencia Sourrouille, Ethel Terreno, Federico Vocos.

5. **Diseño conceptual y elaboración de publicaciones**

Rosario Austral, Malena Beer, Adriana Fassio, Laura Lentini, María José Llanos Pozzi, Marta Nuza.

Boletines y trípticos: Norberto Cortellini, Nancy Montes, Luisa Iñigo.

6. **Procesamiento de datos y elaboración de informes**

Luisa Iñigo, María Florencia Sourrouille.

7. **Desarrollo de sistemas y apoyo técnico**

Leonardo Charamone, Román Mussi.

Colaboraron

Diseño de tapa: Patricia Ferrari y Laura Lentini sobre una idea de Gumersindo Serrano Gómez

Elaboración de mapas: Mónica Alustiza y Walter González.

Queremos agradecerle a Graciela Morgade por el apoyo brindado durante su gestión como Directora de Investigación durante el período de realización de esta publicación.

ESTADÍSTICAS DE LA EDUCACIÓN

Listado de Series con datos correspondientes a 2000-2001

♦ ***Serie I.: Relevamiento Anual 2000.***
Niveles de Enseñanza

- N° 1: Nivel Inicial: Educación Común y Especial. Sectores Público y Privado.
- N° 2: Nivel Primario: Educación Común, de Adultos y Especial. Sectores Público y Privado.
- N° 3: Nivel Medio: Educación Común, de Adultos, Artística y Especial. Sectores Público y Privado.
- N° 4: Nivel Superior No Universitario: Educación Común y Artística. Sectores Público y Privado.
- N° 5: Educación Especial: Niveles Inicial, Primario y Medio. Sectores Público y Privado.
- N° 6: Educación de Adultos: Niveles Primario y Medio. Sectores Público y Privado.
- N° 7: Educación Artística: Niveles Medio y Superior No Universitario. Sectores Público y Privado.

Otras Ofertas Educativas

- N° 8: Características Generales de las Otras Ofertas Educativas dependientes de la Secretaría de Educación del Gobierno de la Ciudad de Buenos Aires. Sectores Público y Privado.

Características Generales.

- N° 9: Características Generales de los Servicios Educativos dependientes de la Secretaría de Educación del Gobierno de la Ciudad de Buenos Aires. Niveles de Enseñanza y Otras Ofertas Educativas. Sectores Público y Privado.

♦ ***Serie I.: Relevamiento Anual 2001.***
Niveles de Enseñanza

- N° 1: Nivel Inicial: Educación Común y Especial. Sectores Estatal y Privado.
- N° 2: Nivel Primario: Educación Común, de Adultos y Especial. Sectores Estatal y Privado.
- N° 3: Nivel Medio: Educación Común, de Adultos, Artística y Especial. Sectores Estatal y Privado.
- N° 4: Nivel Superior No Universitario: Educación Común y Artística. Sectores Estatal y Privado.
- N° 5: Educación Especial: Niveles Inicial, Primario y Medio. Sectores Estatal y Privado.
- N° 6: Educación de Adultos: Niveles Primario y Medio. Sectores Estatal y Privado.
- N° 7: Educación Artística: Niveles Medio y Superior No Universitario. Sectores Estatal y Privado.

Otras Ofertas Educativas

- N° 8: Características Generales de las Otras Ofertas Educativas dependientes de la Secretaría de Educación del Gobierno de la Ciudad de Buenos Aires. Sectores Estatal y Privado.

Características Generales.

- N° 9: Características Generales de los Servicios Educativos dependientes de la Secretaría de Educación del Gobierno de la Ciudad de Buenos Aires. Niveles de Enseñanza y Otras Ofertas Educativas. Sectores Estatal y Privado.

♦ ***Serie II.: Matrícula Inicial y Final 2000-2001.*** ***Niveles de Enseñanza***

- N° 1: Educación Común. Nivel Inicial. Sector Estatal.
- N° 2: Educación Común y de Adultos. Nivel Primario. Sector Estatal.
- N° 3: Educación Común, de Adultos y Artística. Nivel Medio. Sector Estatal.
- N° 4: Educación Especial. Niveles Inicial, Primario y Medio. Sector Estatal.

♦ ***Serie III.: Cuadernos Especiales.***

- Educación de Jóvenes y Adultos en la Ciudad Autónoma de Buenos Aires. 1996-2000.

♦ ***Serie IV.: Datos Provisorios***

- Serie I. B. Relevamiento de Matrícula Inicial 2000. Educación Común. Niveles de Enseñanza. Datos Provisorios. N° 2: Nivel Primario: Sector Estatal.
- Serie I. B. Relevamiento de Matrícula Inicial 2000. Educación Común. Niveles de Enseñanza. Datos Provisorios. N° 3: Nivel Medio: Sector Estatal.
- N°1 Relevamiento de Matrícula Inicial 2001. Niveles de Enseñanza. Características Generales de los Niveles de Enseñanza. Sector Estatal. Datos Provisorios.

1. ÍNDICE	I
2. PRESENTACIÓN	XII
3. INTRODUCCIÓN	XIII
4. ASPECTOS METODOLÓGICOS. Universo y subuniversos de estudio	XIII
5. ANÁLISIS DE LA INFORMACIÓN	XVIII
6. ABREVIATURAS	XLIII
7. REFERENCIAS DE LOS CUADROS	XLIII
8. CUADROS ESTADÍSTICOS	XLIV
8.1. CARACTERÍSTICAS GENERALES	1
Cuadro 1. Unidades educativas, anexos, divisiones, alumnos matriculados, cargos docentes y horas cátedra semanales de la planta orgánico-funcional (P.O.F.) por sector según distrito escolar	2
Cuadro 2. Unidades educativas, anexos, divisiones, alumnos matriculados, cargos docentes y horas cátedra semanales de la planta orgánico-funcional (P.O.F.) por tipo de educación según distrito escolar	3
Cuadro 3. SECTOR ESTATAL. Unidades educativas, anexos, divisiones, alumnos matriculados, cargos docentes y horas cátedra semanales de la planta orgánico-funcional (P.O.F.) por tipo de educación según distrito escolar	4
Cuadro 4. SECTOR PRIVADO. Unidades educativas, divisiones, alumnos matriculados, cargos docentes y horas cátedra semanales de la planta orgánico-funcional (P.O.F.) por tipo de educación según distrito escolar	5
8.2. EDUCACIÓN COMÚN	6
Unidades educativas	7
Cuadro 5. Unidades educativas por dependencia funcional y tipo de establecimiento según distrito escolar	8

8.2.1. SECTOR ESTATAL	9
Cuadro 6. Unidades educativas, divisiones, alumnos matriculados, cargos docentes y horas cátedra semanales de la planta orgánico-funcional (P.O.F.) por dependencia funcional según distrito escolar	10
Cuadro 7. Unidades educativas, divisiones, alumnos matriculados, cargos docentes y horas cátedra semanales de la planta orgánico-funcional (P.O.F.) por dependencia funcional según centro de gestión y participación	11
8.2.1.1. Divisiones	12
Cuadro 8. Divisiones por año de estudio según distrito escolar	13
Cuadro 9. Divisiones por dependencia funcional y año de estudio según distrito escolar	14
Cuadro 10. Divisiones por turno según distrito escolar	15
Cuadro 11. Divisiones por modalidad según distrito escolar	16
8.2.1.2. Alumnos matriculados	17
Cuadro 12. Alumnos matriculados por año de estudio según distrito escolar	18
Cuadro 13. Alumnos matriculados por dependencia funcional y año de estudio según distrito escolar	19
Cuadro 14. Alumnos matriculados por dependencia funcional y tipo de establecimiento según distrito escolar	20
Cuadro 15. Alumnos matriculados por dependencia funcional y tipo de establecimiento según centro de gestión y participación	21
Cuadro 16. Alumnos matriculados por turno según distrito escolar	22
Cuadro 17. Alumnos matriculados por turno según centro de gestión y participación	23
Cuadro 18. Alumnos matriculados por modalidad y sexo según distrito escolar	24
Cuadro 19. Alumnos matriculados por modalidad y sexo según centro de gestión y participación	25
Cuadro 20. Alumnos matriculados por año de estudio según edad	26
Cuadro 21. Distribución porcentual de los alumnos matriculados por año de estudio según edad	27
Cuadro 22. Distribución porcentual de alumnos matriculados por país de origen según distrito escolar	28
Cuadro 23. Alumnos integrados a la educación común por tipo de problemática atendida según tipo de establecimiento	29

Alumnos repetidores		30
Cuadro 24.	Alumnos repetidores por año de estudio según distrito escolar	31
Cuadro 25.	Alumnos repetidores por año de estudio según centro de gestión y participación	32
Cuadro 26.	Alumnos repetidores por turno según distrito escolar	33
Cuadro 27.	Alumnos repetidores por modalidad y sexo según distrito escolar	34
Cuadro 28.	Porcentaje de alumnos repetidores sobre los alumnos matriculados por año de estudio según distrito escolar	35
Cuadro 29.	Porcentaje de alumnos repetidores sobre los alumnos matriculados por turno según distrito escolar	36
Cuadro 30.	Alumnos repetidores por modalidad y sexo según distrito escolar	37
Alumnos con sobreedad		38
Cuadro 31.	Alumnos con sobreedad por año de estudio según distrito escolar	39
Cuadro 32.	Alumnos con sobreedad por año de estudio según centro de gestión y participación	40
Cuadro 33.	Alumnos con sobreedad por turno según distrito escolar	41
8.2.1.3. Cargos y horas cátedra semanales		42
Cuadro 34.	Total de cargos docentes cubiertos de la planta orgánico-funcional (P.O.F.) por tipo de función según distrito escolar	43
Cuadro 35.	Cargos docentes cubiertos de la planta orgánico-funcional (P.O.F.) por dependencia funcional y situación de revista según distrito escolar	44
Cuadro 36.	Horas cátedra semanales cubiertas de la planta orgánico-funcional (P.O.F.) por dependencia funcional y situación de revista según distrito escolar	45
Cuadro 37.	Porcentaje de cargos docentes cubiertos sobre el total de cargos docentes de la planta orgánico-funcional (P.O.F.) por dependencia funcional según distrito escolar	46
Cuadro 38.	Porcentaje de horas cátedra semanales cubiertas sobre el total de horas cátedra semanales de la planta orgánico-funcional (P.O.F.) por dependencia funcional según distrito escolar	47
Cuadro 39.	Cargos docentes cubiertos de la planta orgánico-funcional (P.O.F.) por situación de revista según tipo de función y cargo	48

Cuadro 40.	Total de cargos no docentes por dependencia funcional y tipo de cargo según distrito escolar	49
8.2.1.4. Alumnos matriculados al último día de clases, promovidos y egresados 2000		50
Cuadro 41.	Alumnos promovidos en 2000 por año de estudio según distrito escolar	51
Cuadro 42.	Alumnos matriculados al último día de clases de 2000 y porcentaje de promovidos en 2000 por año de estudio según distrito escolar	52
Cuadro 43.	Alumnas mujeres matriculadas al último día de clases de 2000 y porcentaje de promovidas en 2000 por año de estudio según distrito escolar	53
Cuadro 44.	Alumnos varones matriculados al último día de clases de 2000 y porcentaje de varones promovidos en 2000 por año de estudio según distrito escolar	54
Cuadro 45.	Alumnos egresados en 2000 por modalidad y sexo según distrito escolar	55
Cuadro 46.	Alumnos egresados en 2000 por duración del plan de estudios en años según distrito escolar	56
8.2.2. SECTOR PRIVADO		57
Cuadro 47.	Unidades educativas, divisiones, alumnos matriculados, cargos docentes y horas cátedra semanales de la planta orgánico-funcional (P.O.F.) según distrito escolar	58
Cuadro 48.	Unidades educativas, divisiones, alumnos matriculados, cargos docentes y horas cátedra semanales de la planta orgánico-funcional (P.O.F.) según centro de gestión y participación	59
8.2.2.1. Divisiones		60
Cuadro 49.	Divisiones por año de estudio según distrito escolar	61
Cuadro 50.	Divisiones por turno según distrito escolar	62
Cuadro 51.	Divisiones por modalidad según distrito escolar	63
8.2.2.2. Alumnos matriculados		64
Cuadro 52.	Alumnos matriculados por año de estudio según distrito escolar	65
Cuadro 53.	Alumnos matriculados por turno según distrito escolar	66
Cuadro 54.	Alumnos matriculados por turno según centro de gestión y participación	67
Cuadro 55.	Alumnos matriculados por modalidad y sexo según distrito escolar	68

Cuadro 56.	Alumnos matriculados por modalidad y sexo según distrito escolar	69
Cuadro 57.	Alumnos matriculados por año de estudio según edad	70
Cuadro 58.	Distribución porcentual de los alumnos matriculados por año de estudio según edad	71
Cuadro 59.	Distribución porcentual de alumnos matriculados por país de origen según distrito escolar	72
Cuadro 60.	Alumnos integrados a la educación común por tipo de problemática atendida según distrito escolar	73
<i>Alumnos repetidores</i>		74
Cuadro 61.	Alumnos repetidores por año de estudio según distrito escolar	75
Cuadro 62.	Alumnos repetidores por año de estudio según centro de gestión y participación	76
Cuadro 63.	Alumnos repetidores por turno según distrito escolar	77
Cuadro 64.	Porcentaje de alumnos repetidores sobre los alumnos matriculados por año de estudio según distrito escolar	78
Cuadro 65.	Porcentaje de alumnos repetidores sobre los alumnos por turno según distrito escolar	79
<i>Alumnos con sobreedad</i>		80
Cuadro 66.	Alumnos con sobreedad por año de estudio según distrito escolar	81
Cuadro 67.	Alumnos con sobreedad por año de estudio según centro de gestión y participación	82
Cuadro 68.	Alumnos con sobreedad por turno según distrito escolar	83
<i>8.2.2.3. Cargos y horas cátedra semanales</i>		84
Cuadro 69.	Total de cargos docentes cubiertos de la planta orgánico-funcional (P.O.F.) por tipo de función según distrito escolar	85
Cuadro 70.	Cargos docentes cubiertos de la planta orgánico-funcional (P.O.F.) por situación de revista y horas cátedra semanales cubiertas de la planta orgánico-funcional (P.O.F.) por situación de revista según distrito escolar	86
Cuadro 71.	Porcentaje de cargos docentes cubiertos sobre el total de cargos docentes de la planta orgánico-funcional y porcentaje de horas cátedra semanales cubiertas sobre el total de horas cátedra de la planta orgánico funcional (P.O.F.) según distrito escolar	87

Cuadro 72.	Cargos docentes cubiertos de la planta orgánico-funcional (P.O.F.) por situación de revista según tipo de función y cargo	88
Cuadro 73.	Cargos docentes y horas cátedra semanales atendidos por suplentes y contratados por condición de pertenencia a la planta orgánico funcional (P.O.F). según distrito escolar	89
Cuadro 74.	Total de cargos no docentes por tipo de cargo según distrito escolar	90
8.2.2.4. Alumnos matriculados al último día de clases, promovidos y egresados 2000		91
Cuadro 75.	Alumnos promovidos en 2000 por año de estudio según distrito escolar	92
Cuadro 76.	Alumnos matriculados al último día de clases de 2000 y porcentaje de promovidos 2000 por año de estudio según distrito escolar	93
Cuadro 77.	Alumnas mujeres matriculadas al último día de clases de 2000 y porcentaje de promovidas 2000 por año de estudio según distrito escolar	94
Cuadro 78.	Alumnos varones matriculados al último día de clases de 2000 y porcentaje de varones promovidos 2000 por año de estudio según distrito escolar	95
Cuadro 79.	Alumnos egresados en 2000 por modalidad y sexo según distrito escolar	96
Cuadro 80.	Alumnos egresados en 2000 por duración del plan de estudios en años según distrito escolar	97
8.3. Educación de Adultos		98
Cuadro 81.	Unidades educativas, anexos, divisiones, alumnos matriculados, cargos docentes y horas cátedra semanales de la planta orgánico-funcional (P.O.F.) por sector según distrito escolar	99
8.3.1. SECTOR ESTATAL		100
Cuadro 82.	Unidades educativas, anexos, divisiones, alumnos matriculados, cargos docentes y horas cátedra semanales de la planta orgánico-funcional (P.O.F.) por dependencia funcional según distrito escolar	101
8.3.1.1. Unidades educativas		102
Cuadro 83.	Unidades educativas por dependencia funcional y tipo de establecimiento según distrito escolar	103
8.3.1.2. Divisiones		104
Cuadro 84.	Divisiones por dependencia funcional y tipo de establecimiento según distrito escolar	105

Cuadro 85.	Divisiones por año de estudio según distrito escolar	106
Cuadro 86.	Divisiones por dependencia funcional y año de estudio según distrito escolar	107
Cuadro 87.	Divisiones por turno según distrito escolar	108
Cuadro 88.	Divisiones por modalidad según distrito escolar	109
8.3.1.3. Alumnos matriculados		110
Cuadro 89.	Alumnos matriculados por dependencia funcional y tipo de establecimiento según distrito escolar	111
Cuadro 90.	Alumnos matriculados por año de estudio según distrito escolar	112
Cuadro 91.	Alumnos matriculados por dependencia funcional y año de estudio según distrito escolar	113
Cuadro 92.	Alumnos matriculados por turno según distrito escolar	114
Cuadro 93.	Alumnos matriculados por modalidad y sexo según distrito escolar	115
Cuadro 94.	Alumnos matriculados por año de estudio según edad	116
Cuadro 95.	Distribución porcentual de alumnos matriculados por año de estudio según edad	117
Cuadro 96.	Distribución porcentual de alumnos matriculados por país de origen según distrito escolar	118
Alumnos repetidores		119
Cuadro 97.	Alumnos repetidores por dependencia funcional y tipo de establecimiento según distrito escolar	120
Cuadro 98.	Alumnos repetidores por año de estudio según distrito escolar	121
Cuadro 99.	Porcentaje de alumnos repetidores sobre los alumnos matriculados por año de estudio según distrito escolar	122
Cuadro 100.	Porcentaje de alumnos repetidores sobre los alumnos matriculados por modalidad según distrito escolar	123
8.3.1.4. Cargos y horas cátedra semanales		124
Cuadro 101.	Porcentaje de cargos docentes cubiertos sobre el total de cargos docentes de la planta orgánico-funcional (P.O.F.) por dependencia funcional según distrito escolar	125

Cuadro 102.	Cargos docentes cubiertos de la planta orgánico-funcional (P.O.F.) por dependencia funcional y situación de revista según distrito escolar	126
Cuadro 103.	Porcentaje de horas cátedra semanales cubiertas sobre el total de horas cátedra semanales de la planta orgánico-funcional (P.O.F.) por dependencia funcional según distrito escolar	127
Cuadro 104.	Horas cátedra semanales cubiertas de la planta orgánico-funcional (P.O.F.) por dependencia funcional y situación de revista según distrito escolar	128
Cuadro 105.	Cargos docentes cubiertos de la planta orgánico-funcional (P.O.F.) por situación de revista según tipo de función y cargo	129
Cuadro 106.	Porcentaje de cargos docentes cubiertos de la planta orgánico-funcional (P.O.F.) atendidos por suplentes y porcentaje de horas cátedra semanales de la planta orgánico-funcional (P.O.F.) atendidas por suplentes según distrito escolar	130
Cuadro 107.	Total de cargos no docentes por tipo de cargo según distrito escolar	131
8.3.1.5. Alumnos matriculados al último día de clases, promovidos y egresados 2000		132
Cuadro 108.	Alumnos promovidos en 2000 por año de estudio según distrito escolar	133
Cuadro 109.	Alumnos matriculados al último día de clases de 2000 y porcentaje de promovidos en 2000 por año de estudio según distrito escolar	134
Cuadro 110.	Alumnas mujeres matriculadas al último día de clases de 2000 y porcentaje de promovidas en 2000 por año de estudio según distrito escolar	135
Cuadro 111.	Alumnos varones matriculados al último día de clases de 2000 y porcentaje de varones promovidos en 2000 por año de estudio según distrito escolar	136
Cuadro 112.	Alumnos egresados en 2000 por modalidad y sexo según distrito escolar	137
Cuadro 113.	Alumnos egresados en 2000 por duración del plan de estudios en años según distrito escolar	138
8.3.2.SECTOR PRIVADO		139
Cuadro 114.	Unidades educativas, divisiones, alumnos matriculados, cargos docentes y horas cátedra semanales de la planta orgánico-funcional (P.O.F.) según distrito escolar	140
8.3.2.1. Divisiones		141
Cuadro 115.	Divisiones por año de estudio según distrito escolar	142

Cuadro 116.	Divisiones por turno según distrito escolar	143
Cuadro 117.	Divisiones por modalidad según distrito escolar	144
8.3.2.2. Alumnos matriculados		145
Cuadro 118.	Alumnos matriculados por año de estudio según distrito escolar	146
Cuadro 119.	Alumnos matriculados por turno según distrito escolar	147
Cuadro 120.	Alumnos matriculados por modalidad y sexo según distrito escolar	148
Cuadro 121.	Alumnos matriculados por año de estudio según edad	149
Cuadro 122.	Distribución porcentual de los alumnos matriculados por año de estudio según edad	150
Cuadro 123.	Distribución porcentual de alumnos matriculados por país de origen según distrito escolar	151
Alumnos repetidores		152
Cuadro 124.	Alumnos repetidores por año de estudio según distrito escolar	153
Cuadro 125.	Porcentaje de alumnos repetidores sobre los alumnos matriculados por año de estudio según distrito escolar	154
Cuadro 126.	Porcentaje de alumnos repetidores sobre los alumnos matriculados por modalidad según distrito escolar	155
8.3.2.3. Cargos y horas cátedra semanales		156
Cuadro 127.	Porcentaje de cargos docentes cubiertos y porcentaje de horas cátedra semanales cubiertas según distrito escolar	157
Cuadro 128.	Cargos docentes cubiertos de la planta orgánico-funcional (P.O.F.) por situación de revista y horas cátedra semanales cubiertas de la planta orgánico-funcional (P.O.F.) por situación de revista según distrito escolar	158
Cuadro 129.	Cargos docentes cubiertos de la planta orgánico-funcional (P.O.F.) según tipo de función y cargo	159
Cuadro 130.	Porcentaje de cargos docentes cubiertos de la planta orgánico-funcional (P.O.F.) atendidos por suplentes y porcentaje de horas cátedra semanales de la planta orgánico-funcional (P.O.F.) atendidas por suplentes según distrito escolar	160
Cuadro 131.	Total de cargos no docentes por tipo de cargo según distrito escolar	161

8.3.2.4. Alumnos matriculados al último día de clases, promovidos y egresados 2000	162
Cuadro 132. Alumnos promovidos en 2000 por año de estudio según distrito escolar	163
Cuadro 133. Alumnos matriculados al último día de clases de 2000 y porcentaje de alumnos promovidos en 2000 por año de estudio según distrito escolar	164
Cuadro 134. Alumnas mujeres matriculadas al último día de clases de 2000 y porcentaje de alumnas promovidas en 2000 por año de estudio según distrito escolar	165
Cuadro 135. Alumnos varones matriculados al último día de clases de 2000 y porcentaje de alumnos varones promovidos en 2000 por año de estudio según distrito escolar	166
Cuadro 136. Alumnos egresados en 2000 por modalidad y sexo según distrito escolar	167
Cuadro 137. Alumnos egresados en 2000 por duración del plan de estudios en años según distrito escolar	168
8.4. Educación Artística	169
8.4.1. SECTOR ESTATAL	170
Cuadro 138. Unidades educativas, divisiones y alumnos matriculados según distrito escolar	171
8.4.1.1. Unidades educativas	172
Cuadro 139. Unidades educativas por tipo de establecimiento según distrito escolar	173
8.4.1.2. Divisiones	174
Cuadro 140. Divisiones por tipo de establecimiento según distrito escolar	175
Cuadro 141. Divisiones por ciclo y año de estudio según distrito escolar	176
Cuadro 142. Divisiones por turno según distrito escolar	177
8.4.1.3. Alumnos matriculados	178
Cuadro 143. Alumnos matriculados por tipo de establecimiento según distrito escolar	179
Cuadro 144. Alumnos matriculados por ciclo y año de estudio según distrito escolar	180

Cuadro 145.	Alumnos matriculados por turno y sexo según distrito escolar	181
Cuadro 146.	Alumnos matriculados por ciclo y año de estudio según edad	182
8.4.2. SECTOR PRIVADO		183
Cuadro 147.	Unidades educativas, divisiones y alumnos matriculados	184
Cuadro 148.	Alumnos matriculados según edad	184
8.5. Educación Especial		185
8.5.1. SECTOR ESTATAL		186
Cuadro 149.	Unidades educativas y alumnos matriculados por sexo	187
Cuadro 150.	Alumnos matriculados según edad	187
Cuadro 151.	Alumnos matriculados por tipo de problemática atendida según año de estudio	188
8.5.2. SECTOR PRIVADO		189
Cuadro 152.	Unidades educativas, secciones/ grupos escolares y alumnos matriculados por sexo	190
Cuadro 153.	Alumnos matriculados según edad	190
Cuadro 154.	Alumnos matriculados por tipo de problemática atendida según año de estudio	191
9. Glosario		XLV
10. Mapas		L
Mapa I	Distritos escolares y Centros de Gestión y Participación de la Ciudad de Buenos Aires	LI
Mapa II	Distritos escolares y Barrios de la Ciudad de Buenos Aires	LII

2. PRESENTACIÓN

El Departamento de Estadística de la Dirección de Investigación dependiente de la Secretaría de Educación del Gobierno de la Ciudad de Buenos Aires presenta en esta publicación información básica sobre el nivel medio de los sectores estatal y privado de la Ciudad de Buenos Aires. Este documento corresponde al Número 3 de Serie I.: “Relevamiento Anual 2001. Niveles de enseñanza”.

Desde 1978, el Departamento de Estadística de la Dirección de Investigación releva y procesa regularmente información proveniente de los establecimientos educativos del sector estatal dependientes de la Secretaría de Educación en sus diferentes niveles y tipos de educación. A partir de 1994, también participan de éstos los establecimientos del sector privado de la misma dependencia.

En la actualidad, existen tres relevamientos que permiten contar con información estadística sobre establecimientos educativos estatales y privados de la Ciudad Autónoma de Buenos Aires, a saber:

- 1) Relevamiento de Matrícula Inicial, con datos al 31 de marzo sobre establecimientos estatales dependientes de la Secretaría de Educación del Gobierno de la Ciudad de Buenos Aires.
- 2) Relevamiento Anual de la Ciudad Autónoma de Buenos Aires con datos al 30 de abril sobre establecimientos estatales y privados. La Secretaría de Educación del Gobierno de la Ciudad de Buenos Aires participa del Relevamiento Anual organizado por el Ministerio de Educación de la Nación.
- 3) Relevamiento de Matrícula Final, con datos al último día de clases de cada año sobre todos los establecimientos estatales dependientes de la Secretaría de Educación del Gobierno de la Ciudad de Buenos Aires.

Los tres relevamientos se realizan en momentos diferentes de un mismo ciclo escolar y permiten contar con información de diversa índole que sería imposible recolectar en una única toma.

El Relevamiento Anual se realiza desde 1996, en el marco de la Resolución Nº48/ 95 del Consejo Federal de Cultura y Educación. En él se recogen datos de todos los niveles y tipos de educación sobre establecimientos estatales y privados. Debido a que los datos se toman al 30 de abril de cada año, permite registrar los alumnos que, a poco más de un mes de haber comenzado las clases, continúan en el sistema. Esta estabilidad de la matrícula es una condición especialmente relevante ya que el principal objetivo es producir estadísticas educativas comparables a nivel nacional sobre todas las unidades educativas estatales y privadas de la Ciudad Autónoma de Buenos Aires. Por otra parte, el Relevamiento Anual recoge datos sobre cargos y horas cátedra de la planta orgánico-funcional.

3 . INTRODUCCIÓN

La publicación que presentamos tiene por objeto difundir información referida a los establecimientos que brindan nivel medio de la educación común, de adultos, artística y especial, de los sectores estatal y privado dependientes de la Secretaría de Educación del Gobierno de la Ciudad de Buenos Aires. La fuente de información es el Relevamiento Anual 2001, el cual permite analizar las características del sistema educativo al 30 de abril de 2001.

Los cuadros estadísticos del documento se organizan en cinco secciones. La primera se refiere a las Características Generales de nivel medio, la segunda a la educación común, la tercera a la educación de adultos, la cuarta a la educación artística y por último a la educación especial. La información de cada uno de los sectores está organizada por las dependencias funcionales. A continuación de los cuadros estadísticos, se incluyen apartados con las abreviaturas utilizadas, las referencias de los cuadros y un glosario con las definiciones de los conceptos a partir de los cuales se construyeron los datos presentados en esta publicación.

4. ASPECTOS METODOLÓGICOS

Universo y subuniversos

El universo de estudio del Relevamiento Anual se encuentra constituido por la totalidad de establecimientos educativos estatales y privados, de dependencia nacional, provincial y municipal. Dentro de este universo, la presente publicación se refiere específicamente al subuniverso de los establecimientos de la Ciudad de Buenos Aires que brindan nivel medio en educación común, de adultos, artística y especial de los sectores estatal y privado que dependen de:

- a) la Dirección del Área de Educación Media y Técnica (educación común y educación de adultos),
- b) la Dirección General de Educación Superior (educación común),
- c) la Dirección del Área de Educación Artística (educación común, educación de adultos y educación artística),
- d) la Dirección del Área de Educación del Adulto y el Adolescente (educación de adultos),
- e) la Dirección del Área de Educación especial (educación especial) y
- f) la Dirección General de Educación de Gestión Privada (unidades educativas que ofrecen todos los tipos de educación).

De este modo, en esta publicación se excluyen los establecimientos de dependencia nacional y de otras secretarías del Gobierno de la Ciudad de Buenos Aires.

A continuación, haremos mención de algunas particularidades referidas al instrumento de recolección de datos y del conjunto de decisiones tomadas en esta publicación.

Otras aclaraciones metodológicas

▪ Educación común:

La educación común se propone impartir enseñanza de modo tal que los alumnos puedan adquirir los conocimientos, las destrezas y las capacidades que el programa contiene en los plazos preestablecidos y en las edades teóricas previstas. Los contenidos de los programas apuntan a la formación general y homogénea, permitiendo la especialización a medida que el alumno avanza en la complejidad y en los niveles.¹ Para acceder a este nivel se requiere la aprobación del nivel primario. Existen dentro del nivel medio común las modalidades Bachiller, Comercial y Técnica. Cada una de ellas tiene diferentes especializaciones, algunas de las cuales se orientan fundamentalmente a la prosecución de estudios universitarios (ej.: Bachiller con especialización en Físico- matemática, en Letras, etc.) y otras, tienden a favorecer la inserción en el mundo laboral (ej.: Bachiller con especialización Materno-infantil, en Turismo, etc.).

La educación común del nivel medio del sector estatal es gestionada por tres dependencias funcionales: a) la Dirección del Área de Educación Media y Técnica, b) la Dirección General de Educación Superior y c) la Dirección del Área de Educación Artística. Cada una de estas dependencias abarca varios tipos de establecimientos: Liceos, Colegios, Escuelas de Comercio, Escuelas de Educación Media y Escuelas Técnicas en la Dirección del Área de Educación Media y Técnica; Escuelas Normales e Institutos Superiores en la Dirección General de Educación Superior; y Escuelas de Danza, Escuelas de Cerámica, Escuelas de Bellas Artes y Escuelas de Música en la Dirección del Área de Educación Artística.

Los planes cuya duración es de cuatro años y son cursados en horario nocturno pasaron a ser considerados dentro de la educación de adultos del nivel medio a partir del año 2000. Los datos de unidades educativas, divisiones, alumnos matriculados, cargos docentes y no docentes (los no compartidos con la educación común) y horas cátedra semanales al 30 de abril referidos a dichos planes fueron incluidos en el apartado de la educación de adultos en la publicación correspondiente al Relevamiento Anual 2000. En la presente publicación también se incluye dentro de este tipo de educación la información referida a alumnos matriculados al último día de clases, promovidos y egresados 2000 (es fundamental tener en cuenta este cambio al establecer comparaciones con el año anterior).

Las secciones y alumnos de 1º a 3º año están incluidos en su totalidad en la modalidad Ciclo Básico. Las únicas excepciones son los establecimientos que no distinguen un Ciclo Básico y un Ciclo Superior: plan comercial nocturno, la escuela de Jardinería C. Hicken y las Escuelas Técnicas Raggio. En estos casos la información se incluyó en la modalidad correspondiente.

Tanto en este apartado como en los correspondientes a la educación de adultos y artística, se reúnen en una misma categoría los turnos vespertino y noche, dado que sólo existen entre ellos leves diferencias en cuanto a su franja horaria.

¹ Serie IV, Cuadernos Especiales, 1998, N° 1 "Glosario de definiciones conceptuales para la construcción e interpretación de estadísticas educativas", G.C.B.A., Secretaría de Educación, 2000.

▪ Educación de adultos:

La educación del nivel medio de adultos del sector estatal es gestionada por tres dependencias funcionales, cada una de las cuales comprende varios tipos de establecimientos: a) la Dirección del Área de Educación Media y Técnica, que incluye Liceos, Colegios, Escuelas de Comercio y un establecimiento denominado Unidad de Gestión Educativa Experimental; b) la Dirección del Área de Educación del Adulto y del Adolescente, que supervisa los Centros Educativos de Nivel Secundario (CENS) y c) la Dirección del Área de Educación Artística a cargo de los Bachilleratos con Orientación Artística (BOAs) y - desde el año 2001- de una Escuela de Bellas Artes.

Para ingresar al nivel medio de adultos es requisito haber finalizado el nivel primario. La edad de ingreso a los Centros Educativos de Nivel Secundario y a la Unidad de Gestión Educativa Experimental es de 18 años cumplidos, mientras que en los Bachilleratos con Orientación Artística, los alumnos deben tener como mínimo 16 años.

En el sector estatal hay una unidad educativa (Centro Educativo de Nivel Secundario) que está conformada por una sede y dos anexos. Las unidad educativa se contabiliza en el distrito escolar donde la sede desarrolla sus actividades; las secciones y los alumnos en cambio, se contabilizan en todos los distritos escolares donde efectivamente se lleva a cabo la enseñanza (tanto en la sede como en los anexos).

Se presenta la información por año de estudio, sin considerar el tipo de organización curricular o forma de implementación de los planes de estudio en años o ciclos. Los Liceos, Colegios, Escuelas de Comercio y Bachilleratos con Orientación Artística cuentan con planes de estudio de cuatro años; en tanto la Unidad de Gestión Educativa Experimental y los Centros Educativos de Nivel Secundario con planes de tres años. En el año 2001 se abre un cuarto año de modalidad Bachiller con Orientación Artística en la Escuela de Bellas Artes Manuel Belgrano, el cual se considera dentro de la Educación Media de Adultos y cuyo principal requisito es tener aprobado el Ciclo Básico Especializado que brinda ese establecimiento.

En el sector estatal, además de las modalidades Bachiller y Comercial, existen “otras” que incluyen títulos de Perito Auxiliar en Acción Social, Administración Portuaria, Desarrollo de Comunidades, Electromecánica, Enfermería, Gastronomía, etc. En el sector privado, las mismas abarcan los títulos de Perito Auxiliar en Enfermería, Gastronomía, Turismo, Relaciones de Trabajo e Higiene Laboral, etc.

Por otra parte, el sector privado cuenta con una unidad educativa con modalidad de cursado semi-presencial -organización no graduada-, en la cual no se contabilizan secciones. El carácter no graduado implica que los contenidos de enseñanza se organizan en módulos que no se corresponden con los años o ciclos del resto de la educación media de adultos. A su vez el carácter semipresencial de esta modalidad de cursado significa que para los alumnos no es obligatoria la asistencia. Tienen la posibilidad de ser asistidos y evaluados periódicamente por un docente titular. El ritmo de estudios es estrictamente personal. En este caso, no es posible contabilizar divisiones ni presentar los datos de alumnos matriculados por año de estudio o turno.²

A partir de este año se presenta discriminada información sobre alumnos egresados del Bachillerato Libre para adultos. De acuerdo con el plan de este bachillerato, los Colegios y Liceos que dictan bachilleratos comunes ofrecen la posibilidad de rendir libre. El requisito para poder hacerlo es tener el 7º grado aprobado y un mínimo de 18 años de edad. Las fechas de exámenes son en marzo, agosto y diciembre.

² El Relevamiento Anual considera a la sección como un grupo de alumnos que comparten el mismo docente en el mismo espacio y al mismo tiempo. Esta carácter de simultaneidad no se cumple en el caso de la modalidad semipresencial.

Es importante aclarar que los alumnos repetidores en la media de adultos incluyen a los alumnos que recursan únicamente materias que no promovieron anteriormente.

▪ **Educación artística:**

La educación artística del sector estatal abarca una variada oferta en el nivel medio y se imparte en Escuelas de Danzas, Escuelas de Cerámica, Escuelas de Bellas Artes y Escuelas de Música. En algunas escuelas, el plan de Magisterio incluye un Ciclo de Iniciación. El mismo tiene una duración de dos años y se cursa en las Escuelas de Danzas, la Escuela de Bellas Artes Rogelio Yrurtia y la Escuela de Música Juan Pedro Esnaola, paralelamente a los dos últimos años del nivel primario de enseñanza. En el año 2000, la Escuela de Bellas Artes “Lola Mora” también abrió el primer año del Ciclo de Iniciación para el Magisterio de Dibujo. El requisito de ingreso al Ciclo de Iniciación es tener aprobado el quinto grado de la escuela primaria. En algunos establecimientos, también se exige la aprobación de un curso de pre-iniciación o de una prueba de aptitudes que acredite conocimientos y destrezas equivalentes.

Mediante la aprobación del ciclo medio, de cuatro o cinco años de duración, se obtiene el título de Maestro -cuando el alumno haya aprobado el nivel medio común- en cualquiera de sus especializaciones. Este ciclo exige, como requisito de ingreso, que el alumno haya egresado del nivel de enseñanza primario común. En los establecimientos con planes de estudios de cinco años es necesaria, además, la aprobación del ciclo de iniciación. La situación es diferente en las escuelas con planes de cuatro años de duración: la Escuela de Bellas Artes “Lola Mora” (plan de estudios turno noche) y la Escuela de Bellas Artes Manuel Belgrano. En la primera, el requisito de ingreso consiste en haber aprobado el ciclo básico del nivel medio común. En la Escuela de Bellas Artes “Manuel Belgrano”, en cambio, se requiere la aprobación de un ciclo básico especializado conformado por materias del ciclo básico del nivel medio común y asignaturas artísticas específicas. Si un alumno quiere ingresar habiendo cursado y aprobado el ciclo básico en otra escuela, deberá aprobar, además, talleres con orientación artística.

En la presente publicación es necesario tener en cuenta que, debido a que los establecimientos consignan en los formularios la cantidad total de cargos docentes y no docentes y horas cátedra semanales, sin discriminar entre la educación de los niveles de enseñanza y de las otras ofertas, no es posible distinguir los cargos y las horas cátedra semanales exclusivos de la educación artística del nivel medio. Dicha información se presenta de manera agregada en la publicación Serie I. N° 9: Características Generales de los Servicios Educativos dependientes de la Secretaría de Educación del Gobierno de la Ciudad de Buenos Aires. Niveles de enseñanza y otras ofertas educativas. sectores estatal y privado.

En el sector privado hay un único establecimiento que ofrece magisterio de educación artística. Se registran en el mismo secciones y alumnos en 4º año de estudio únicamente debido a que ha comenzado a funcionar en su lugar un profesorado con un plan de cuatro años cuyo requisito de ingreso es tener estudios secundarios aprobados.

▪ **Educación especial:**

La educación especial contiene una amplia y variada oferta educativa que despliega un conjunto de recursos educativos adicionales o diferentes a los de las instituciones escolares comunes. En el nivel medio, la educación especial del sector estatal sólo posee oferta en Escuelas Domiciliarias donde

se brinda atención a aquellos alumnos que, por determinadas incapacidades transitorias o permanentes, deben permanecer en sus domicilios. Como la atención es personalizada, no es posible contabilizar grupos escolares.

En el caso de la educación especial, el Relevamiento Anual releva información acerca de los cargos docentes para el total del establecimiento sin discriminar por entre los niveles de enseñanza y las otras ofertas educativas. Por tal motivo, no es posible distinguir los cargos docentes y horas cátedra semanales de la educación especial exclusivos del nivel medio. Dicha información se presenta y analiza de manera agregada en su publicación específica (Serie I. Nº 9: "Características Generales de los Servicios Educativos dependientes de la Secretaría de Educación del Gobierno de la Ciudad de Buenos Aires. Niveles de enseñanza y otras ofertas educativas. sectores estatal y privado").

5. ANÁLISIS DE LA INFORMACIÓN

En el nivel medio, 632 unidades educativas y 2 anexos brindan educación a 224.017 alumnos en 8.326 secciones (Cuadro 1).

Doscientos treinta y cuatro unidades educativas (37%) con 122.886 alumnos matriculados (55%) corresponden al sector estatal y 398 unidades educativas (67%) con 101.131 alumnos (45%) al sector privado. En el sector estatal, si bien es más reducida la cantidad de unidades educativas, la matrícula es más numerosa que en el sector privado (Cuadro 1).

Gráfico N° 1
Nivel medio
Distribución porcentual de unidades educativas, divisiones y alumnos matriculados por sector

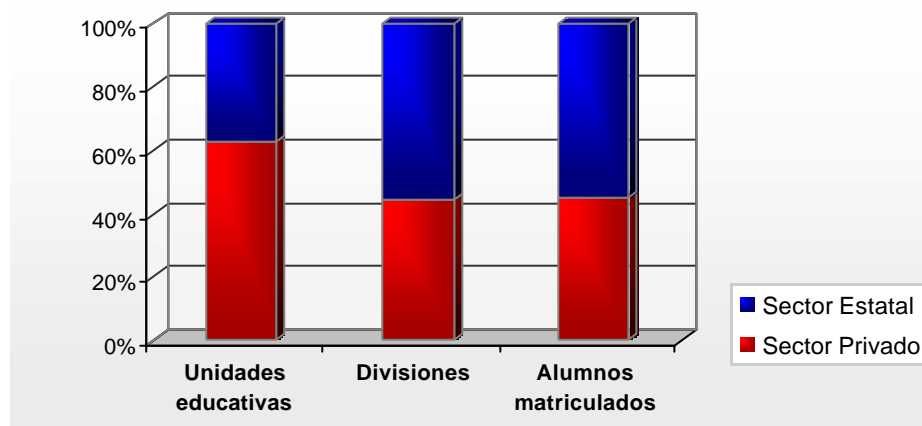

Fuente: Elaboración propia según datos del Relevamiento Anual 2001. Departamento de Estadística. Dirección de Investigación. Secretaría de Educación. G.C.B.A.

Al comparar con el Relevamiento Anual 2000, se observa que existe en el año 2001 una unidad educativa más en el sector estatal y siete menos en el privado.

La educación del nivel medio está conformada en su mayor parte por unidades educativas en las que se imparte educación común (78%). Las mismas concentran el 87% de las divisiones y el 86% de la matrícula. El 20% de las unidades educativas, 11% de las divisiones y 12% de los alumnos matriculados pertenecen a la educación de adultos; en tanto que el resto se distribuye entre la educación especial y Especial (Cuadro 2).

En el sector estatal, el peso que tienen las unidades educativas de la educación de adultos es significativamente mayor que el que tienen dentro del sector privado (38% y 10% respectivamente). Pero las diferencias son mucho más moderadas en lo que a divisiones y alumnos respecta. En el sector estatal, el porcentaje de secciones de la educación de adultos es del 12%, mientras que en el privado es del 8%; y otro tanto ocurre con los alumnos (15% en el sector estatal y 8% en el privado). En cada uno de los sectores, el peso de la educación especial es reducido (Cuadros 3 y 4).

Educación común¹

La oferta educativa de la educación común del nivel medio está conformada por un total de 492 unidades educativas con 193.430 alumnos distribuidos en 7.220 divisiones (Cuadro 2).

El sector estatal cuenta con 137 unidades educativas, 3.841 divisiones y 100.795 alumnos. Por otra parte, el sector privado se compone de 355 unidades educativas que, a través de 3.379 divisiones, brinda educación media a 92.635 alumnos (Gráfico 2).

Gráfico N° 2
Nivel medio. Educación común
Distribución porcentual de unidades educativas, divisiones y alumnos matriculados por sector

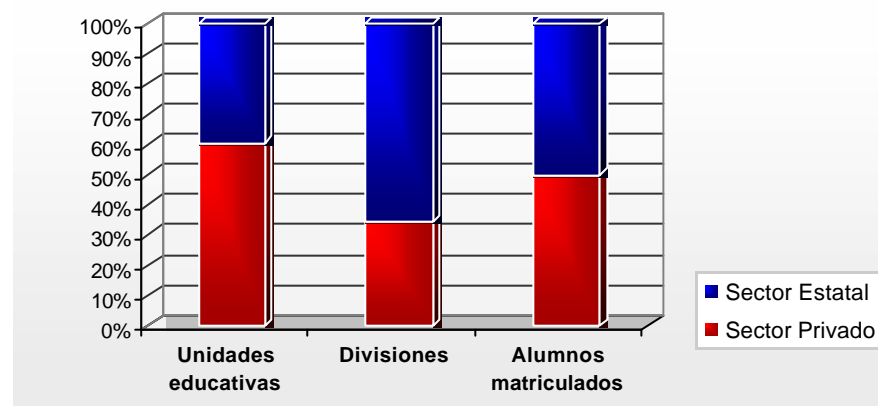

Fuente: Elaboración propia según datos del Relevamiento Anual 2001. Departamento de Estadística. Dirección de Investigación. Secretaría de Educación. G.C.B.A.

¹A partir del año 2000, los planes de cuatro años de duración, incluidos dentro de la educación común hasta el año anterior, se consideran dentro de la educación de adultos. Este cambio tiene por objetivo ajustar criterios que definan con mayor precisión a la población escolar involucrada. A continuación se detallan los datos vinculados a las modificaciones mencionadas con el fin de permitir una adecuada lectura comparativa entre los años 1999 y 2000.

Oferta educativa y población escolar transferida a la educación de adultos en el año 2000:

Sector estatal:

151 secciones
4.776 alumnos matriculados
806 alumnos repetidores

Sector privado:

106 secciones
1.215 alumnos matriculados
274 alumnos repetidores

Sector estatal

El sector estatal brinda educación común a un total de 100.795 alumnos. El mapa 1 muestra la distribución de alumnos por distrito escolar. Los distritos escolares más poblados son el 1º, 2º, 6º y 10º (Cuadro 12)

Mapa N° 1
Nivel medio. Educación común. Sector estatal
Alumnos matriculados por distrito escolar



Gráfico N° 3
Nivel medio. Educación común. Sector estatal
Porcentaje de alumnos matriculados por año de estudio



Fuente: Elaboración Equipo Carta Escolar a partir del Relevamiento Anual 2001. Departamento de Estadística. Dirección de Investigación. Secretaría de Educación. G.C.B.A.

En cuanto a la distribución de la matrícula por año de estudio, se observa que el 25% de los alumnos se concentra en el primer año de estudio, el 22% en segundo año y el 19% en tercero; es decir que el 66% del total de la matrícula de este nivel y tipo de educación se concentra en los tres primeros años de estudio (Cuadro 12 y Gráfico 3).

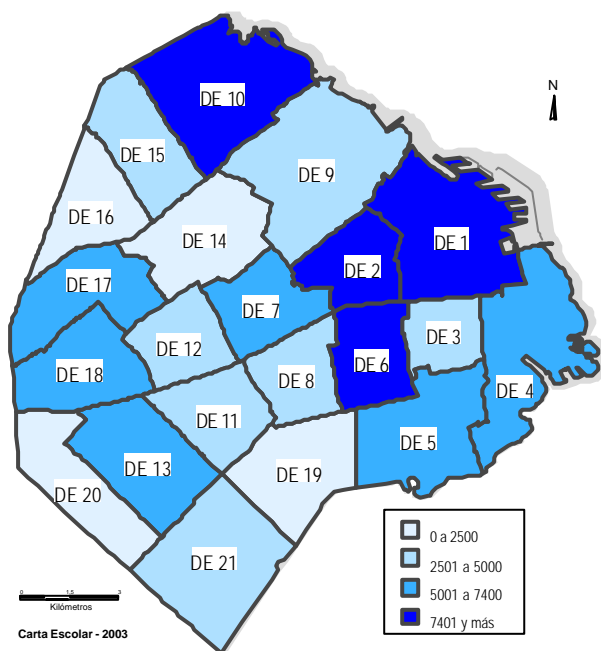
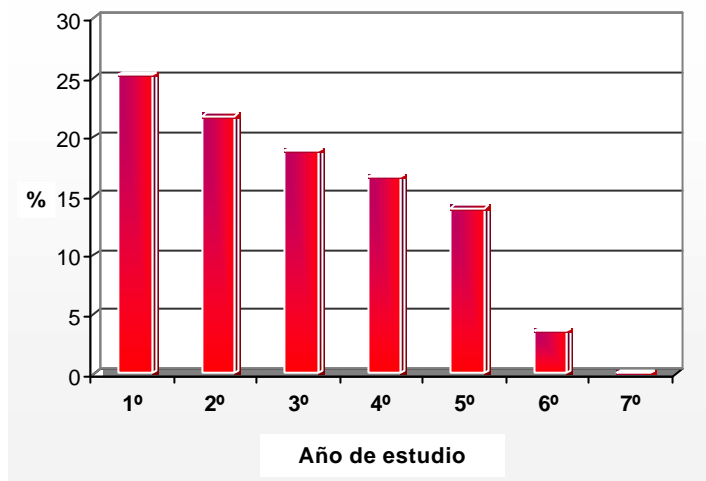
El 57% de la matrícula está conformada por alumnos varones. En el Ciclo Básico los varones representan el 56% de la matrícula; en la modalidad Técnica, el 81%. En las modalidades Bachiller y Comercial, en cambio, predominan las mujeres (58% y 56%, respectivamente) (Cuadros 18 y 19). El 81% de la población tiene entre 13 y 17 años de edad (Cuadros 20 y 21; y Gráfico 4).

Ocho de cada diez alumnos matriculados cursan en los turnos mañana y tarde (48% en el turno mañana y 37% en el turno tarde). En algunos distritos es significativo el peso de los turnos vespertino y noche² (50% en el distrito 20°, 28% en el distrito 21° y 28% en el 15°). El 64% de los alumnos está matriculado en el Ciclo Básico³; el 15% en la modalidad Técnica; el 12% en la modalidad Bachiller y el 9% en la Comercial.

Gráfico N° 4.
Nivel medio. Educación común. Sector estatal
Porcentaje de alumnos matriculados por edad

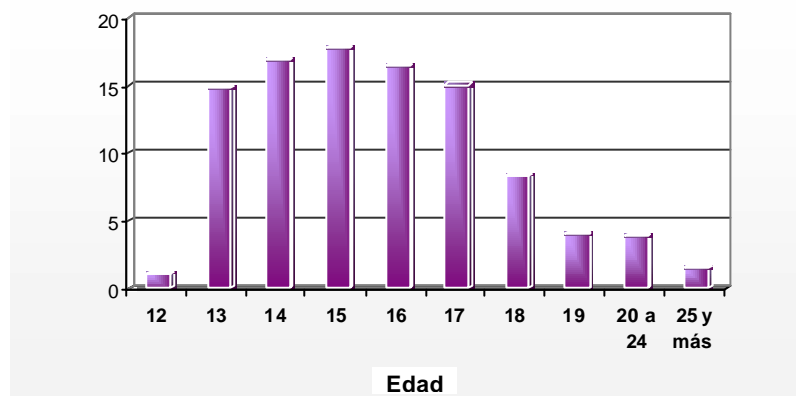

Fuente: Elaboración propia según datos del Relevamiento Anual 2001.
Departamento de Estadística. Dirección de Investigación. Secretaría de Educación. G.C.B.A.

² Se reúnen en una misma categoría los turnos vespertino y noche, dado que sólo existen entre ellos leves diferencias en cuanto a su extensión horaria.

³ La diferencia de porcentaje entre la matrícula que reúne los tres primeros años de estudio (66%) y la correspondiente al Ciclo Básico (64%) se explica porque dentro de esta modalidad no se incluyen los tres primeros años que corresponden a las Escuelas Técnicas que no distinguen un Ciclo Básico y un Ciclo Superior (la escuela de Jardinería C. Hicken y las Escuelas Técnicas Raggio).

Alrededor del 50% de los alumnos matriculados se encuentra cursando el año de estudio de acuerdo con la edad teórica esperada. El resto está constituido por población con sobreedad (el 39% de los alumnos de primer año, el 46% de segundo, el 45% de tercero, el 48% de cuarto, el 44% del quinto, el 41% de sexto y finalmente, el 33% de séptimo) (Cuadro 21). Los distritos escolares con mayor sobreedad son el 19º (62%) y el 3º (61%). En los distritos 2º, 4º, 5º, 9º, 15º, 20º y 21º el porcentaje está comprendido entre el 46% y el 59% (Cuadro 31 y Mapa 3 en página XXXVIII).

Gráfico N° 5

Nivel medio. Educación común. Sector estatal

Porcentaje de alumnos repetidores y de alumnos con sobreedad sobre los alumnos matriculados por año de estudio



Gráfico N° 6

Nivel medio. Educación común. Sector estatal

Porcentaje de alumnos promovidos sobre los alumnos matriculados al último día de clases de 1999 por año de estudio

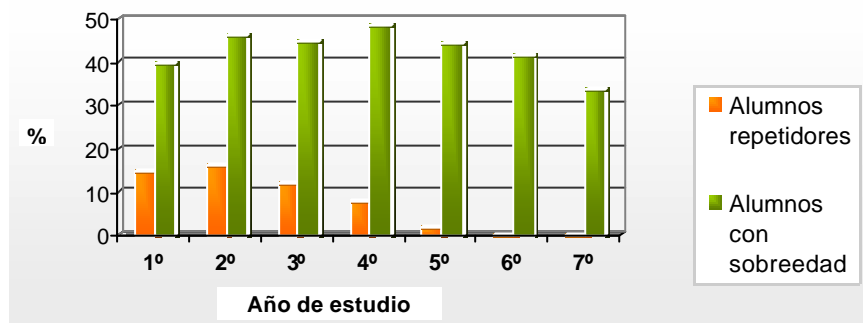
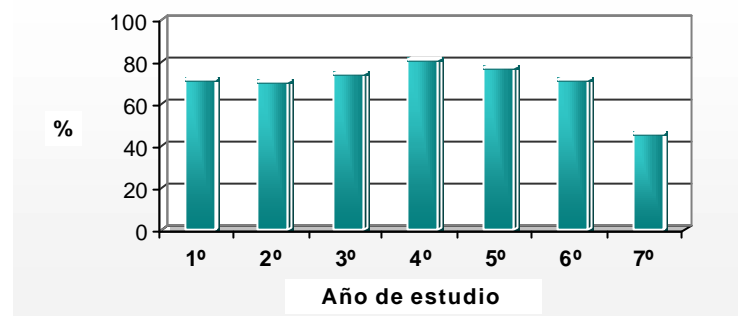

Fuente: Elaboración propia según datos del Relevamiento Anual 2001. Departamento de Estadística. Dirección de Investigación. Secretaría de Educación. G.C.B.A.

El promedio de alumnos por división es de 26. En el distrito escolar 21º se registra el mayor promedio, siendo éste de 31 alumnos por división. Asimismo, el distrito que registra menos alumnos por división es el distrito escolar 9º (23 alumnos) (Cuadros 8 y 12).

El 6% de los alumnos matriculados es extranjero. El distrito escolar que presenta mayor proporción de alumnos de otras nacionalidades es el distrito 19º con el 24%.

El 74% de la matrícula al último día de clases de 2000 promovió el año de estudio (Cuadro 42). En cuarto año se registró la mayor proporción de alumnos promovidos. (Gráfico 6).

El porcentaje de alumnos repetidores sobre el total de alumnos matriculados es 11% (Cuadro 28). Los mayores porcentajes se registran en los distritos escolares 2º, 3º y 15º (entre el 16% y 17,5%). El distrito que presenta menor porcentaje de repetidores es el 12º (6,7%) (Mapa 4 en página XXXVIII).

En los primeros años de estudio se observa una mayor proporción de alumnos repetidores (Cuadro 28).

El porcentaje de alumnos repetidores varía por modalidad: alcanza el 14% en el Ciclo Básico, el 5% en la modalidad Bachiller, y el 4% tanto en la Comercial como en la Técnica.

Con respecto al comportamiento de la repetición según el turno, el mayor porcentaje de repetidores se da en el turno noche/ vespertino, que reúne un mayor porcentaje de repetidores (15%), le sigue el turno tarde con el 14% y finalmente, el turno mañana, con el 7% (Cuadro 29).

El total de alumnos egresados correspondiente al año 2000 suma 10.212 alumnos. A la modalidad Bachiller corresponden 4.387 alumnos, a Comercial 3.023 y finalmente a la modalidad Técnica 2.802 (Cuadro 45).

Del total de los cargos docentes en la educación media común, el 99% está cubierto. El 61% de los cargos cubiertos está conformado por cargos titularizados y el 39% restante, por cargos vacantes cubiertos por personal interino (Cuadro 35). De igual manera, del total de las horas cátedra semanales cubiertas (99,5% sobre el total de horas) el 65% es titular y el 35%, interino (Cuadro 36).

Sector privado

El sector privado de la educación mediac está conformado por 355 unidades educativas con una matrícula de 92.635 alumnos en 3.379 divisiones.

El mapa 2 muestra la distribución de alumnos según distrito escolar. Los distritos escolares con mayor cantidad de alumnos son el 10º, el 1º y el 9º, los que cuentan con menor cantidad de alumnos son el 21º, 4º, 14º y 5º (Mapa 2).

Mapa N° 2
Nivel medio. Educación común. Sector privado
Alumnos matriculados por distrito escolar



Gráfico N° 7
Nivel medio. Educación común. Sector privado
Porcentaje de alumnos matriculados por año de estudio



Fuente: Elaboración Equipo Carta Escolar a partir del Relevamiento Anual 2001. Departamento de Estadística. Dirección de Investigación. Secretaría de Educación. G.C.B.A.

La matrícula se mantiene en los tres primeros años de estudio y va disminuyendo en los años siguientes, registrándose un brusco descenso en sexto y séptimo año (esto se debe a que sólo en la modalidad Técnica y algunos planes especiales los planes de estudio duran más de cinco años) (Cuadro 54).

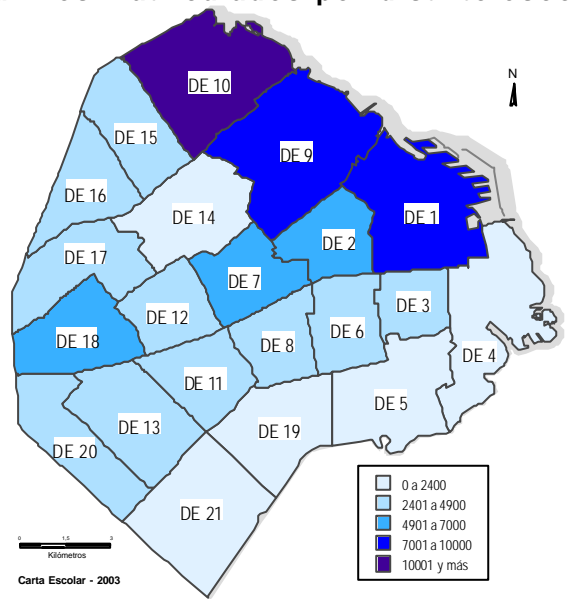
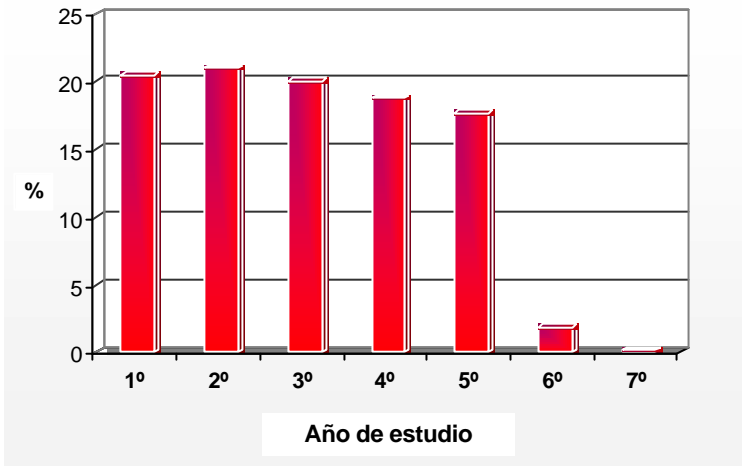
El 72% de los alumnos matriculados cursa en el turno mañana, el 17% en turno doble, el 11% por la tarde y sólo el 0,5% en el turno noche (Cuadro 53). El 57% de los alumnos está matriculado en el Ciclo Básico que reúne a la mayoría de los alumnos que ingresan al nivel y que luego optarán por las distintas modalidades⁴, el 33% en la modalidad Bachiller, el 8% en Comercial y el 2% en Técnica.

El 54% de la matrícula está conformado por alumnas mujeres. En Comercial, Ciclo Básico y Bachiller es algo mayor la proporción de mujeres (59%, 54% y 56%, respectivamente). En la modalidad Técnica, en cambio, el 98% de la matrícula está conformado por alumnos varones (Cuadro 55). El 95% de la matrícula tiene entre 13 y 17 años (Gráfico 8).

Gráfico N° 8
Nivel medio. Educación común. Sector privado
Porcentaje de alumnos matriculados por edad

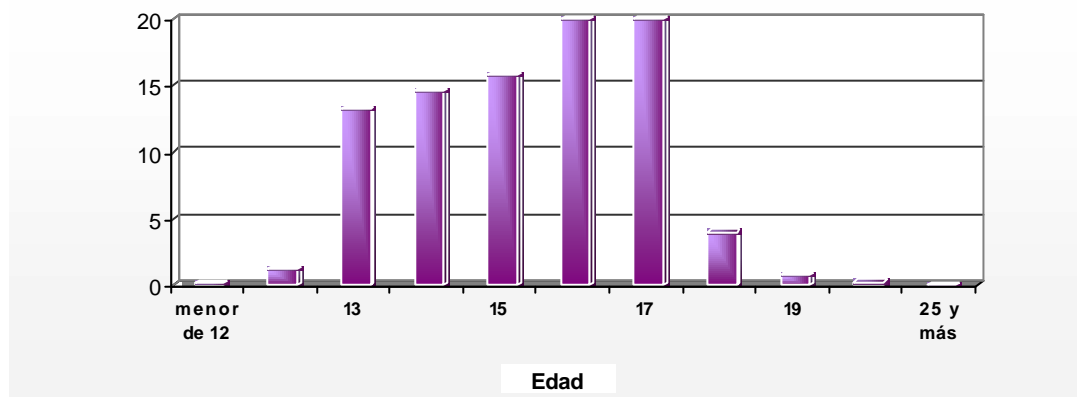

Fuente: Elaboración propia según datos del Relevamiento Anual 2001. Departamento de Estadística. Dirección de Investigación. Secretaría de Educación. G.C.B.A.

⁴ Con excepción de aquellos alumnos que ingresan a la escuela de Jardinería C. Hicken y las Escuelas Técnicas Raggio que no distinguen un Ciclo Básico y un Ciclo Superior.

El 87% de los alumnos se encuentra cursando el año de estudio según la edad teórica esperada. El resto lo constituye población con sobreedad⁵ (el 12% de los alumnos de primer año, el 13% de segundo, el 14% de tercero, el 13% de cuarto, el 13% de quinto y el 5% de sexto) (Gráfico 9). Los distritos escolares con mayor sobreedad son el 3º, 4º, 7º, 12º, 19º y 21º (entre el 15% y 19%). Los distritos escolares con menor porcentaje de alumnos con sobreedad son el 14º, 16º y 17º (entre el 4% y el 8%) (Mapa 5 en página XLIV).

El porcentaje de alumnos repetidores es 2,5%. Este porcentaje es mayor en los primeros años de estudio y desciende en los años superiores (Cuadro 64 y Gráfico 9).

El promedio de alumnos por división es de 27. En el distrito escolar 19º se registra el mayor número de alumnos por división (37 alumnos); los distritos que también superan los 30 alumnos por división son los distritos 8º, 18º, 19 y 21º. El promedio, en los demás distritos, está comprendido entre los 24 y 30 alumnos (Cuadros 49 y 52).

La matrícula está conformada por un 97% de alumnos argentinos y un 3% de alumnos de otras nacionalidades. El distrito escolar con mayor proporción de alumnos de extranjeros es el distrito 19º con el 7% (Cuadro 59).

Con respecto a los alumnos promovidos en 2000, se observa que 93% de la matrícula al último día de clases de ese año promovió el año de estudio (Cuadro 76). La promoción es bastante uniforme por año de estudio, aunque algo menor en el quinto año (Gráfico 10).

Gráfico N° 9

Nivel medio. Educación común. Sector privado

Porcentaje de alumnos repetidores y de alumnos con sobreedad sobre el total de alumnos matriculados por año de estudio



Gráfico N° 10

Nivel medio. Educación común. Sector privado

Porcentaje de alumnos promovidos sobre el total de alumnos matriculados al último día de clases de 2000 por año de estudio

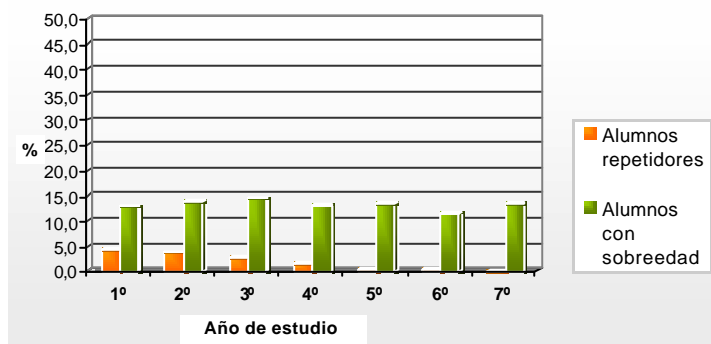
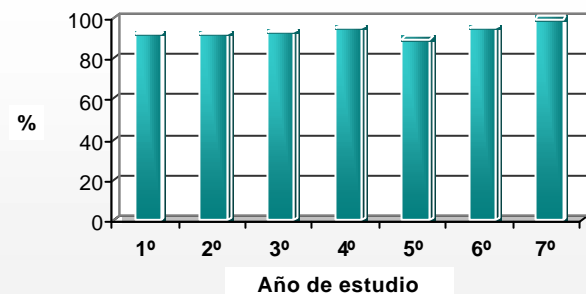

Fuente: Elaboración propia según datos del Relevamiento Anual 2001. Departamento de Estadística. Dirección de Investigación. Secretaría de Educación. G.C.B.A.

⁵ La falta de coincidencia entre el total de sobreedad y la suma de los alumnos que superan la edad teórica para cada año de estudio se debe a que en el sector privado existen planes de estudio especiales cuyo ingreso requiere de una edad inferior a la teóricamente esperada.

El total de alumnos egresados correspondiente al año 2000 suma 15.152 alumnos. A la modalidad Bachiller corresponden 10.893 alumnos, a Comercial 3.366 y finalmente a la modalidad Técnica 893 (Cuadro 79).

Del total de los cargos docentes cubiertos en la educación media (99,9% del total de cargos), el 99,5% está constituido por cargos titularizados y el 0,5% restante, por cargos vacantes cubiertos por personal interino (Cuadro 71). De igual manera, el 99,9% del total de las horas cátedra semanales cubiertas es titular.

Educación de adultos

Son 129 las unidades educativas con 879 secciones que brindan Educación para Adultos en el nivel medio a 26.768 alumnos. En el sector estatal, existen 88 unidades educativas en las que se hallan matriculados 18.328 alumnos (68% sobre el total de alumnos matriculados). El sector privado, en cambio, cuenta con 41 unidades educativas y 8.440 alumnos matriculados (32%) (Cuadro 81 y Gráfico 11).

Gráfico Nº 11
Nivel medio. Educación de adultos
Distribución porcentual de unidades educativas, divisiones y alumnos matriculados por sector

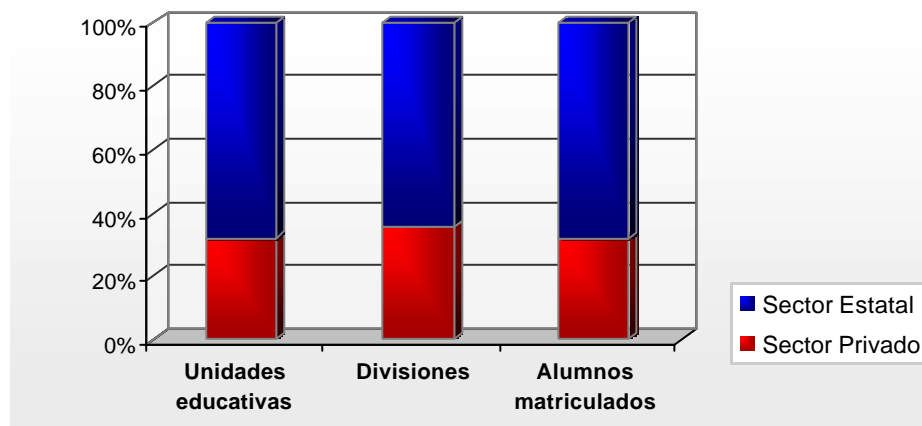

Fuente: Elaboración propia según datos del Relevamiento Anual 2001. Departamento de Estadística. Dirección de Investigación. Secretaría de Educación. G.C.B.A.

Sector estatal

Este sector cuenta con 88 unidades educativas en las que se hallan matriculados 18.328 alumnos en 565 secciones. Cursan en promedio 32 alumnos por división. En la Dirección de Área de Educación del Adulto y del Adolescente –en los Centros Educativos de Nivel Secundario- se concentra la mayor cantidad de divisiones (65%) y de alumnos (71%). El 26% de los alumnos concurre a establecimientos dependientes de la Dirección del Área de Educación Media y Técnica y el 3% a establecimientos de la Dirección del Área de educación especial (Cuadros 82 y 84 y Gráfico 12). El 72% de los alumnos cursa una modalidad Comercial, el 6% una Bachiller y el 22% otras modalidades (Cuadro 93).

Gráfico Nº 12
Nivel medio. Educación de adultos. Sector estatal
Distribución porcentual de divisiones y alumnos matriculados por dependencia funcional

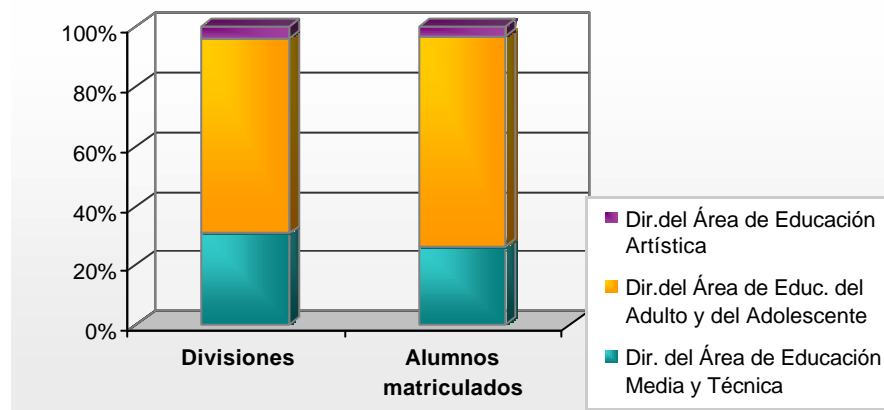

Fuente: Elaboración propia según datos del Relevamiento Anual 2001. Departamento de Estadística. Dirección de Investigación. Secretaría de Educación. G.C.B.A.

La composición de la matrícula por año de estudio es piramidal, con un 39% de alumnos en el primer año, 33% en el segundo, 24% en el tercero y 4% en el cuarto. Sin embargo, hay que tener en cuenta que los planes de la educación de adultos en el nivel medio no tienen todos la misma duración: los CENS y la Unidad de Gestión Educativa Experimental cuentan con planes de 3 años, mientras que los Liceos, Colegios, Escuelas de Comercio y los Bachilleratos con Orientación Artística tienen planes de 4 años. También se incluye un cuarto año de modalidad bachiller en la Escuela de Bellas Artes Manuel Belgrano que se abre en el año 2001 (Cuadro 90 y Gráfico 13).

El 79% de los alumnos cursan en el turno vespertino/ noche, mientras que el 11% lo hace por la mañana y el 10%, por la tarde. Cabe aclarar que sólo los Centros Educativos de Nivel Secundario funcionan en los cuatro turnos. Los Colegios, Liceos, Escuelas de Comercio y la Unidad de Gestión Educativa Experimental funcionan en el turno vespertino/ noche y el 4º año de la Escuela de Bellas Artes, en el turno tarde (Cuadro 92 y Gráfico 14).

Gráfico N° 13
Nivel medio. Educación de adultos. Sector estatal
Porcentaje de alumnos matriculados por año de estudio



Gráfico N° 14.
Nivel medio. Educación de adultos. Sector estatal
Distribución de alumnos matriculados por turno



Fuente: Elaboración propia según datos del Relevamiento Anual 2001. Departamento de Estadística. Dirección de Investigación. Secretaría de Educación. G.C.B.A.

La matrícula se compone de mujeres y varones en igual proporción. Las mujeres superan en número a los varones en las modalidades Bachiller (56%) y Otras (51%). En la modalidad Comercial, en cambio, hay más varones que mujeres (51%) (Cuadro 93).

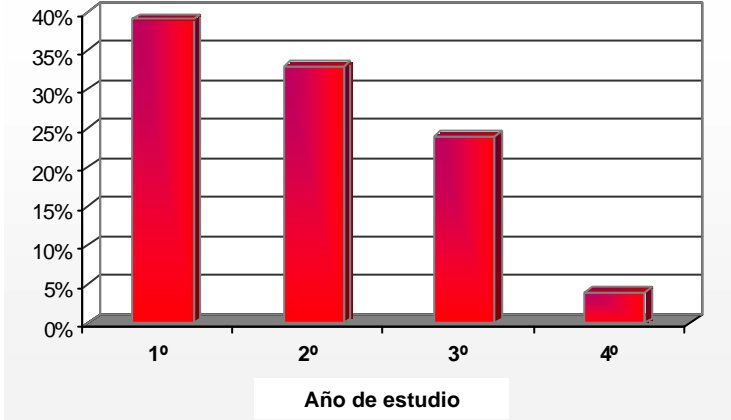
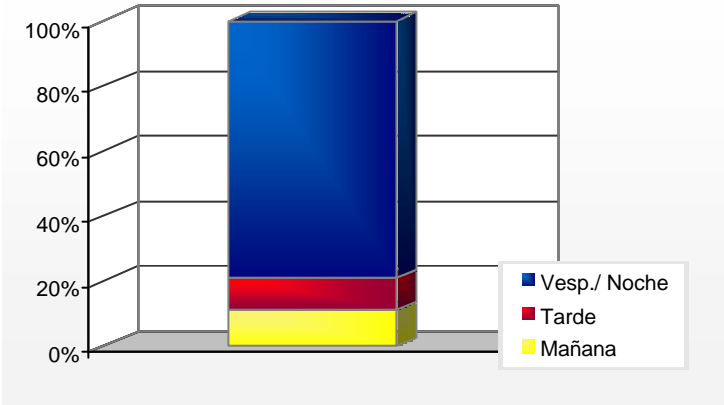
El 49% de los alumnos tiene entre 20 y 29 años y el 26% no supera los 19. La cuarta parte tiene 30 o más años. Si se considera la distribución etárea por año de estudio, se observa que la proporción de alumnos más jóvenes (menores de 20 años) alcanza su valor máximo en el primer año de estudio (33%), decrece en los dos años siguientes (27% y 14%) y repunta significativamente en el 4º año de estudio (28%). Asimismo, la proporción de alumnos entre 20 y 29 años también es mayor en 4º año (59%), mientras que el peso de los mayores de 30 años disminuye sensiblemente en ese año de estudio (Cuadros 94 y 95).

La matrícula que cursa planes cuya duración es de 4 años es más joven que la que está inscripta en planes de 3 años. Cabe recordar que los planes cortos corresponden a lo que tradicionalmente conformaba la educación de adultos en el nivel medio y que los que duran 4 años, con la excepción de los Bachilleratos con Orientación Artística y el 4º año de la Escuela de Bellas Artes, son los planes que pertenecían a la educación común y que pasaron a formar parte de la educación de adultos en el año 2000 (Gráficos 15 y 16).

Gráfico N° 15

Nivel medio. Educación de adultos. Sector estatal. Planes de 3 años
Distribución de los alumnos matriculados por edad según año de estudio



Gráfico N° 16.

Nivel medio. Educación de adultos. Sector estatal. Planes de 4 años
Distribución de los alumnos matriculados por edad según año de estudio

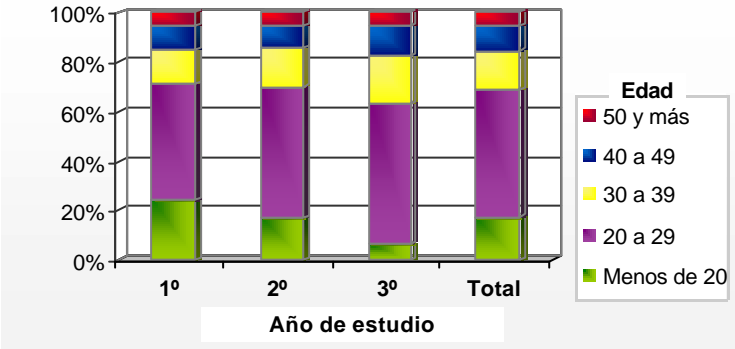
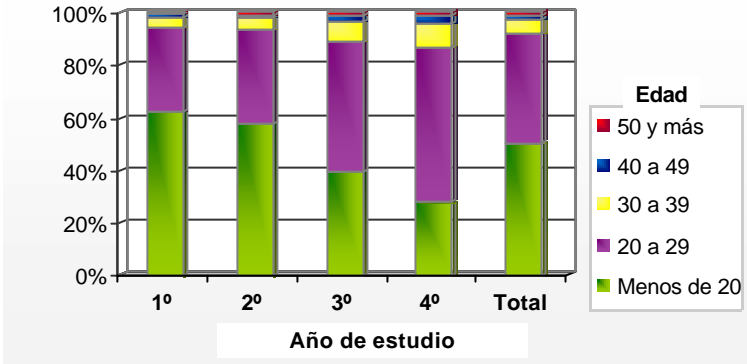

Fuente: Elaboración propia según datos del Relevamiento Anual 2001. Departamento de Estadística. Dirección de Investigación. Secretaría de Educación. G.C.B.A.

Los alumnos son en su mayoría argentinos (94%). Los distritos escolares donde se registra una proporción mayor de alumnos de otras nacionalidades son el 19º (10%) y el 11º (9%) (Cuadro 96).

El porcentaje de alumnos repetidores sobre el total de la matrícula en este nivel y tipo de educación es del 9%. El pico máximo se registra en el segundo año de estudio (13%), seguido por el primero y tercero (7%) (Gráfico 17). Es importante aclarar que los alumnos repetidores en la educación Media de Adultos incluyen a los alumnos que recursan únicamente materias que no promovieron anteriormente.

Los distritos escolares con porcentajes más altos de repetición son el 11º, el 7º, el 15º, el 10º, el 21º y el 8º en ese orden. El resto se ubica por debajo del porcentaje registrado para el total (Mapa 6 en página XXXIX).

Gráfico N° 17
Nivel medio. Educación de adultos. Sector estatal
Porcentaje de alumnos repetidores por año de estudio



Gráfico N° 18
Nivel medio. Educación de adultos. Sector estatal
Porcentaje de alumnos promovidos sobre el total de alumnos matriculados al último día de clases de 2000 por año de estudio



Fuente: Elaboración propia según datos del Relevamiento Anual 2001. Departamento de Estadística. Dirección de Investigación. Secretaría de Educación. G.C.B.A.

La repetición es mayor en la modalidades Bachiller (13%) y Comercial (9%), y menor en las otras modalidades (6%) (Cuadro 100).

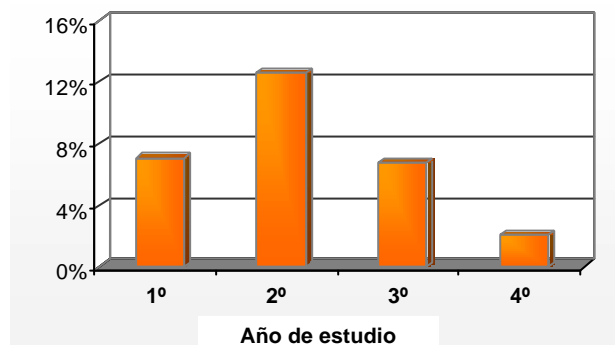
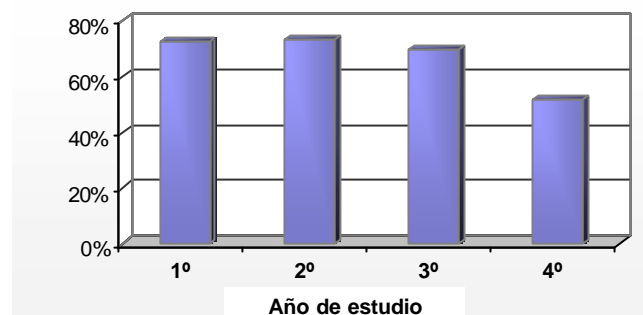
En el sector estatal se hallan cubiertos los 432 cargos docentes (56% de cargos titularizados) y casi todas las 15.840 horas cátedra semanales (55% titularizadas) de la planta orgánico-funcional. El 49% de los cargos son de apoyo (bibliotecarios, preceptores y auxiliares docentes). El 12% de los cargos y el 8% de las horas cátedra semanales están atendidas por suplentes (Cuadros 101 a 106).

A partir de este año se incluye, a diferencia del Relevamiento Anual 2000, información referida a alumnos promovidos y egresados de planes de cuatro años considerados dentro de la educación común hasta 1999. Promovió el año de estudio al último día de clases de 2000 el 71% de la matrícula. La mayor promoción se logró en los dos primeros años (73% y 74%). Sin embargo, hay que tomar ciertos recaudos para analizar esta información, dado que una baja promoción y alta no promoción en el último año del plan de estudios (tercero o cuarto año, según cada plan) no conduce necesariamente a la repetición. En ese caso, la promoción se alcanza cuando se ha aprobado la totalidad de las materias. La menor promoción en el último año del plan de estudios se debe en gran medida a que numerosos alumnos no promovidos adeudan materias y postergan su egreso. Por otra parte, la promoción es mayor entre las mujeres (75%) que entre los varones (68%). Son 2.482 los alumnos egresados en 2000 (Cuadros 109 a 113 y Gráfico 18).

Sector privado

En el sector privado, existen 41 unidades educativas en las que se hallan matriculados 8.440 alumnos en 314 divisiones (Cuadro 114).

La matrícula es mayor en el segundo año de estudio (35%), seguida por el primero (28%), el tercero (29%) y el cuarto año (7%). Hay que tener en cuenta que, también en el sector privado, los planes de la educación de adultos en el nivel medio pueden tener una duración de tres o cuatro años (Cuadro 118 y Gráfico 19).

El 58% de la matrícula está conformada por alumnos varones (Cuadro 120). Con respecto a la composición por edad, se observa que el 48% de los alumnos tiene entre 20 y 29 años, y el 34% no supera los 19. Los mayores de 30 años alcanzan el 17% (Cuadros 121 y 122 y Gráfico 20).

Gráfico N° 19

Nivel medio. Educación de adultos. Sector privado
Porcentaje de alumnos matriculados por año de estudio



Gráfico N° 20

Nivel medio. Educación de adultos. Sector privado
Distribución de los alumnos matriculados por edad según año de estudio

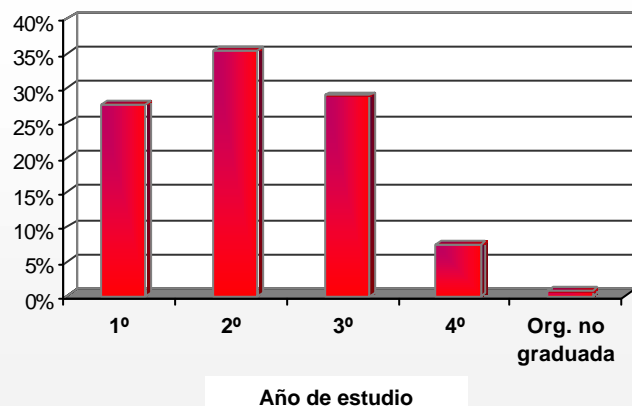
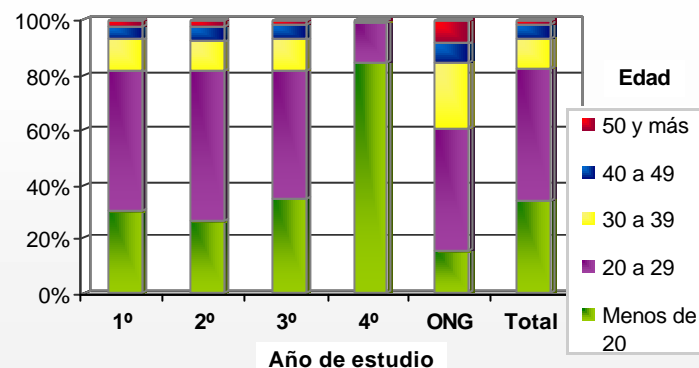

Fuente: Elaboración propia según datos del Relevamiento Anual 2001. Departamento de Estadística. Dirección de Investigación. Secretaría de Educación. G.C.B.A.

Al considerar la distribución etárea por año de estudio, se observa una significativa proporción de alumnos muy jóvenes (menores de 20 años) en todos los años de estudio. En el cuarto año, esta franja etárea representa el 84% de los alumnos. La franja comprendida entre los 20 y los 29 años, es la que mayor peso tiene en los tres primeros años de estudio, con un pico máximo en el 2º (55%). En la unidad educativa de organización no

graduada, el 45% de los alumnos tiene entre 20 y 29 años, el 24% tiene entre 30 y 39 años, y los más jóvenes conforman sólo el 16% de la matrícula. Al igual que en el sector estatal, el peso de los mayores de 30 años disminuye sensiblemente en el cuarto año (Cuadros 121 y 122 y Gráfico 20).

El 57% de los alumnos cursa en el turno vespertino/ noche, mientras que un 32% lo hace por la mañana, y el 11% por la tarde. Esta distribución por turno no incluye a los alumnos de la unidad educativa con tipo de organización no graduada, en la cual no es pertinente considerar esta variable (Cuadro 119 y Gráfico 21).

Gráfico N° 21.
Nivel medio. Educación de adultos. Sector privado
Distribución porcentual de los alumnos matriculados por turno

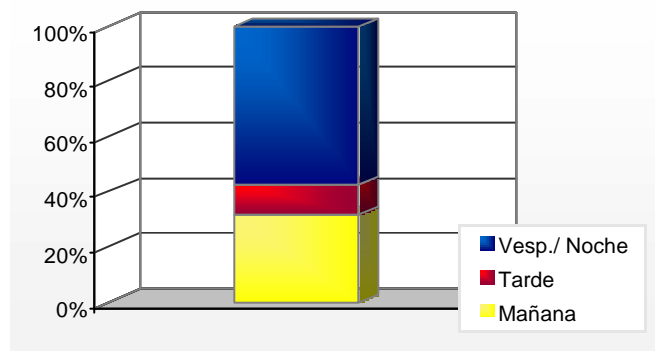

Fuente: Elaboración propia según datos del Relevamiento Anual 2001.
Departamento de Estadística. Dirección de Investigación. Secretaría de Educación. G.C.B.A.

El porcentaje de alumnos argentinos en el sector privado alcanza el 96%. En algunos distritos escolares, sin embargo, se registra una alta proporción de alumnos de otras nacionalidades: el 19° (31%) y el 14° (16%) (Cuadro 123).

El porcentaje de alumnos repetidores es del 6%. La repetición es mayor en 1° y 2° año de estudio (6%) que en 3° y 4° (Cuadro 125 y Gráfico 22).

Los mayores porcentajes de alumnos repetidores se registran en los distritos escolares 12°, 8°, 7°, 17° y 4° en ese orden (Mapa 7 en página XL).

El porcentaje de alumnos repetidores en la modalidad Comercial alcanza el 8%, es un poco menor en la Bachiller (5%) y sólo del 2% en las otras modalidades (Cuadro 126).

Gráfico N° 22

Nivel medio. Educación de adultos. Sector privado
Porcentaje de alumnos repetidores por año de estudio



Gráfico N° 23

Nivel medio. Educación de adultos. Sector privado
Porcentaje de alumnos promovidos sobre el total de alumnos matriculados al último día de clases de 2000 por año de estudio

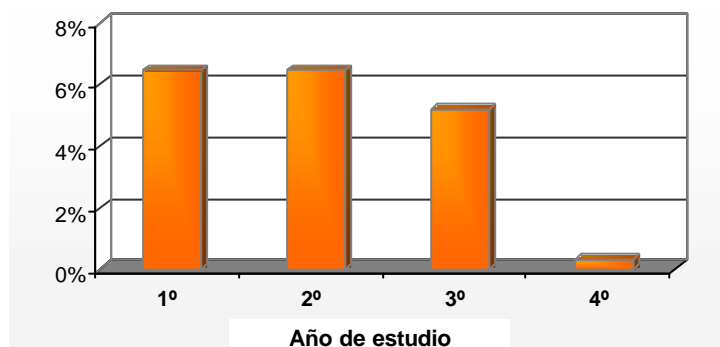
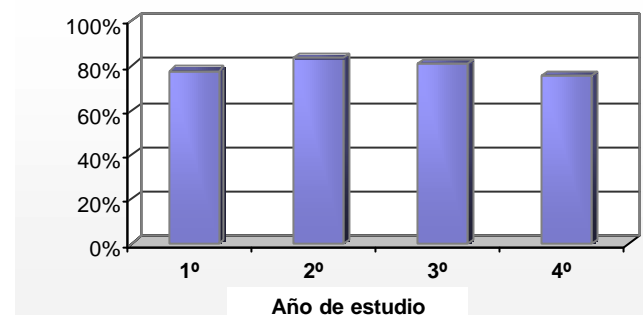

Fuente: Elaboración propia según datos del Relevamiento Anual 2001. Departamento de Estadística. Dirección de Investigación. Secretaría de Educación. G.C.B.A.

Al igual que en el sector estatal, la información correspondiente a los alumnos matriculados al último día de clases, promovidos y egresados en 2000 incluye a partir de este año a los planes nocturnos de 4 años de la educación común que pasaron a ser considerados dentro de la educación de adultos en el año 2000. El 80% de los alumnos matriculados al último día de clases de 2000 logró promocionar el año de estudio. La menor promoción se da en el cuarto año de estudio. Por lo tanto, la baja repetición verificada en el último año, junto a una baja promoción, indican que los alumnos no promovidos evitan recursar el año. Las mayores promociones se observan en el 2º y 3º año de estudio. El 1º año de estudio se caracteriza por una menor promoción y, como se ha visto anteriormente, una alta repetición. La promoción es levemente mayor entre las mujeres (81%) que entre los varones (80%). Son 1.799 los egresados en 2000 (Cuadros 133 a 136 y Gráfico 23).

En el sector privado se halla cubierta la totalidad de los 172 cargos docentes y las 7.884 horas cátedra semanales de la planta orgánico-funcional. Casi la totalidad de los cargos docentes y de las horas cátedra semanales cubiertos son titularizados (Cuadros 127 y 128).

Educación especial

La educación especial del nivel medio cuenta con 9 unidades educativas, 222 secciones y 3.736 alumnos matriculados. Casi la totalidad de la oferta educativa pertenece al sector estatal (Cuadros 2 a 4).

Sector estatal

En las 8 unidades educativas con las que cuenta la educación especial en el nivel medio, funcionan 221 secciones en las que se hallan matriculados 3.724 alumnos. Mientras que la cantidad de secciones aumentó un 1% con respecto a 2000, la matrícula lo hizo en un 3%. El promedio de alumnos por sección es 17 (Cuadro 138).

Casi el 46% de las secciones pertenece a Escuelas de Bellas Artes, mientras que el 38% funciona en Escuelas de Danzas. Las Escuelas de Música y las Escuelas de Cerámica cuentan con menos secciones (12% y 4% respectivamente) (Cuadro 140).

La mitad de los alumnos estudian en Escuelas de Bellas Artes; el 32%, en Escuelas de Danzas; el 13%, en Escuelas de Música y el 5%, en Escuelas de Cerámica. El promedio de alumnos por sección es mayor en las Escuelas de Cerámica y de Música (19 alumnos) que en las Escuelas de Bellas Artes y de Danzas (18 y 14 alumnos, respectivamente) (Cuadro 143 y Gráfico 24).

Gráfico N° 24
Nivel medio. Educación especial. Sector estatal
Distribución porcentual de divisiones y alumnos matriculados por tipo de establecimiento

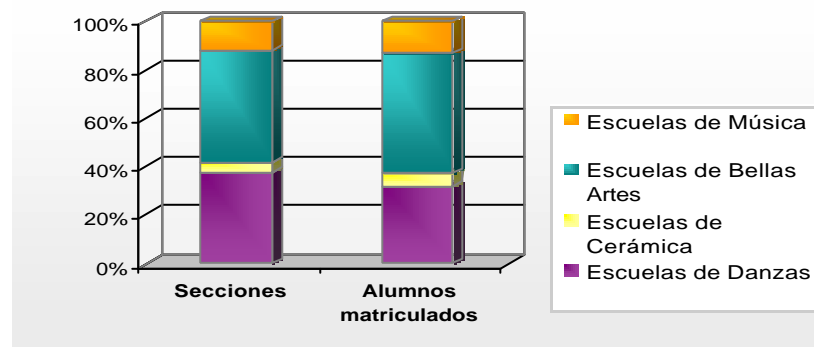

Fuente: Elaboración propia según datos del Relevamiento Anual 2001. Departamento de Estadística. Dirección de Investigación. Secretaría de Educación. G.C.B.A.

La distribución porcentual de la matrícula por ciclo de estudio es dispar: el 76% de los alumnos se halla matriculado en el Ciclo Medio y el 24% en el Ciclo de Iniciación (Gráfico 25).⁶ En cuanto a la distribución por año de estudio dentro del Ciclo Medio, se observa que 1º y 2º año concentra la mayor proporción de alumnos (35% y 25%, respectivamente). El peso de la matrícula en 3º y 4º año es menor (19% y 14%). El porcentaje de alumnos matriculados en 5º año es del 7% (es necesario recordar que sólo algunos planes de estudio tienen una duración de cinco años) (Cuadro 144).

Gráfico Nº 25

Nivel medio. Educación especial. Sector estatal

Distribución porcentual de los alumnos matriculados por ciclo de estudio



Gráfico Nº 26

Nivel medio. Educación especial. Sector estatal

Distribución porcentual de los alumnos matriculados por edad según ciclo de estudio.

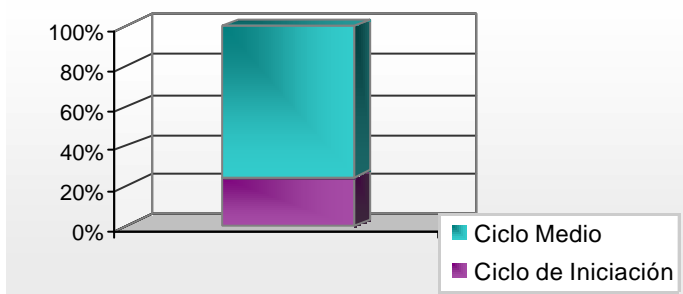
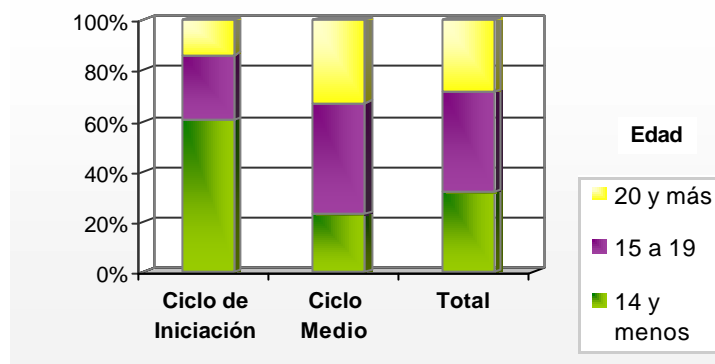

Fuente: Elaboración propia según datos del Relevamiento Anual 2001. Departamento de Estadística. Dirección de Investigación. Secretaría de Educación. G.C.B.A.

El 70% de la matrícula está conformada por mujeres. En el turno mañana, las alumnas matriculadas representan el 71%; en el turno tarde, el 77% y en el vespertino/ noche, el 60% (Cuadro 145).

En cuanto a la distribución etárea, el 40% de los alumnos tiene entre 15 y 19 años; el 32% es menor de 15 y los mayores de 20 conforman el 28% de la matrícula. Esto da cuenta de la heterogeneidad de la población estudiantil de la Educación especial de nivel medio en lo que a edad respecta (Gráfico 26). El Ciclo de Iniciación se encuentra predominantemente conformado por estudiantes muy jóvenes: 60% de menores de 15 años

⁶ Cabe aclarar que sólo algunos establecimientos cuentan con un Ciclo de Iniciación.

y 26% de jóvenes entre 15 y 19 años.⁷ En el Ciclo Medio, en tanto, es sensiblemente menor el peso de los más jóvenes (23%). El 44% de los estudiantes se ubica en la franja de 15 a 19 años y los mayores de 20 años alcanzan al 33% (Cuadro 146 y Gráfico 26).

El 41% de los alumnos concurre a clase por la tarde; el 33 % lo hace en los turnos vespertino o noche y el 26%, por la mañana (Cuadro 145 y Gráfico 27).

Gráfico Nº 27
Nivel medio. Educación especial. Sector estatal
Distribución porcentual de los alumnos matriculados por turno

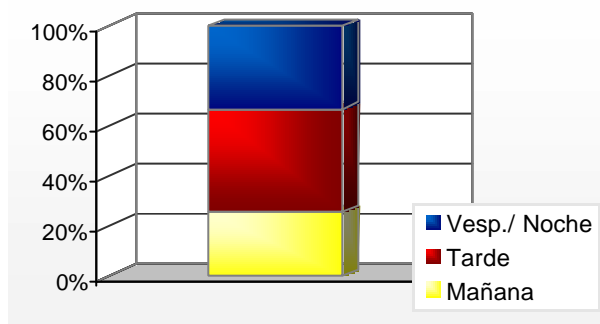

Fuente: Elaboración propia según datos del Relevamiento Anual 2001. Departamento de Estadística. Dirección de Investigación. Secretaría de Educación. G.C.B.A.

Sector privado

En el sector privado, la Educación especial del nivel medio está conformada por una única unidad educativa en el distrito 3º. La misma cuenta con 1 división en la que cursan 12 alumnos de cuarto año, cuyas edades superan los 20 años.

Como ya ha sido aclarado en el apartado 4 -Universo y subuniverso de estudio- ha comenzado a funcionar en la unidad educativa un profesorado con un plan de estudios de 4 años, cuyo requisito de ingreso es tener el nivel medio aprobado. Por tal motivo, si no se crean nuevas

⁷ Un requisito de ingreso al Ciclo de Iniciación es tener aprobado el 5º grado de la escuela primaria; de ahí que en este ciclo la población escolar sea muy joven.

unidades educativas, el sector privado dejará de contar con oferta de Educación especial en el nivel medio, ya que esta unidad educativa se incorpora al Nivel Superior no Universitario.

Educación especial

La educación especial del nivel medio cuenta con 2 unidades educativas, 5 secciones o grupos escolares y 83 alumnos (Cuadro 2).

En el sector estatal, la oferta está conformada por Escuelas Domiciliarias donde se atiende a alumnos que, por incapacidades transitorias o permanentes, tienen que permanecer en sus domicilios. Como la atención es personalizada, no es posible contabilizar grupos escolares. En total hay 39 alumnos, cuyas edades son heterogéneas y que se encuentran afectados por discapacidades motoras (Cuadros 149 a 151).

En el sector privado existe una única unidad educativa con 5 grupos escolares y 44 alumnos. La edad de los mismos no supera los 25 años (Cuadros 152 a 154).

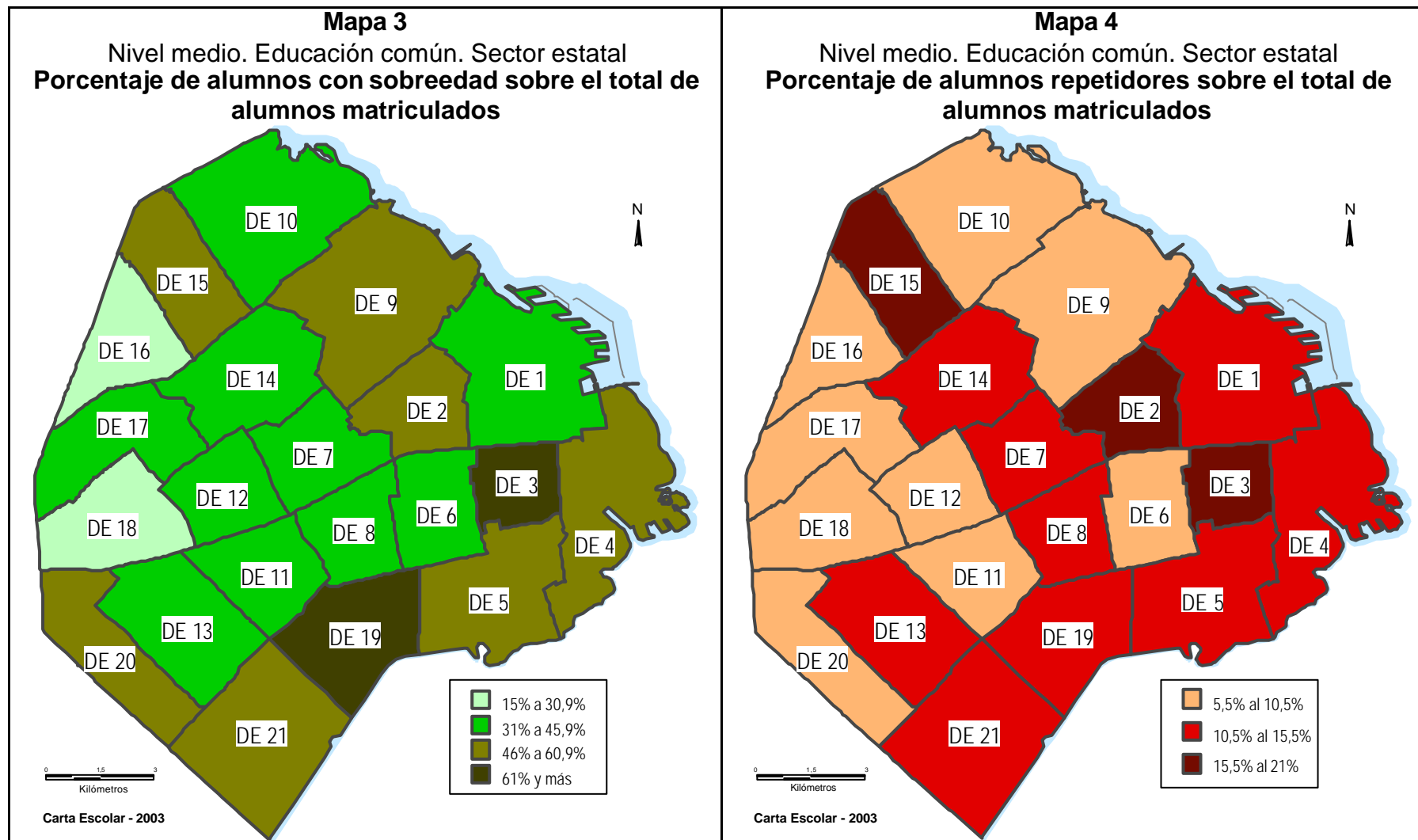

Fuente: Elaboración Equipo Carta Escolar según datos propios a partir del Relevamiento Anual 2001. Departamento de Estadística. Dirección de Investigación. Secretaría de Educación. G.C.B.A.

Mapa 5

Nivel medio. Educación común. Sector privado

**Porcentaje de alumnos con sobreedad sobre el total
alumnos matriculados**

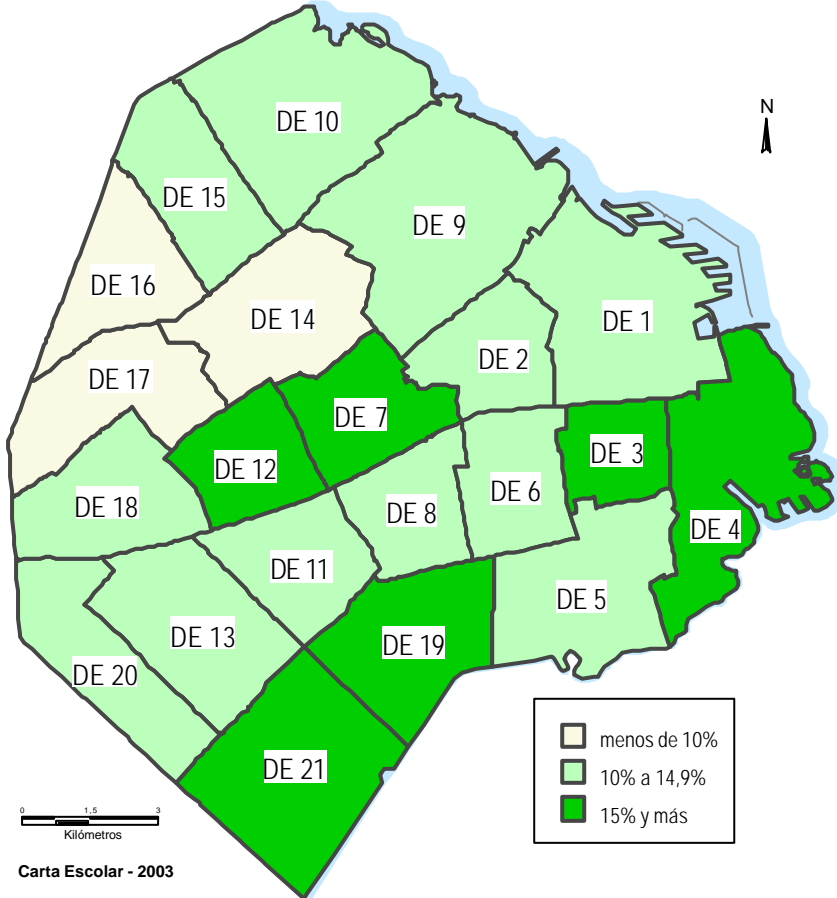

Mapa 6

Nivel medio. Educación de adultos. Sector estatal

Porcentaje de alumnos repetidores sobre el total de alumnos matriculados

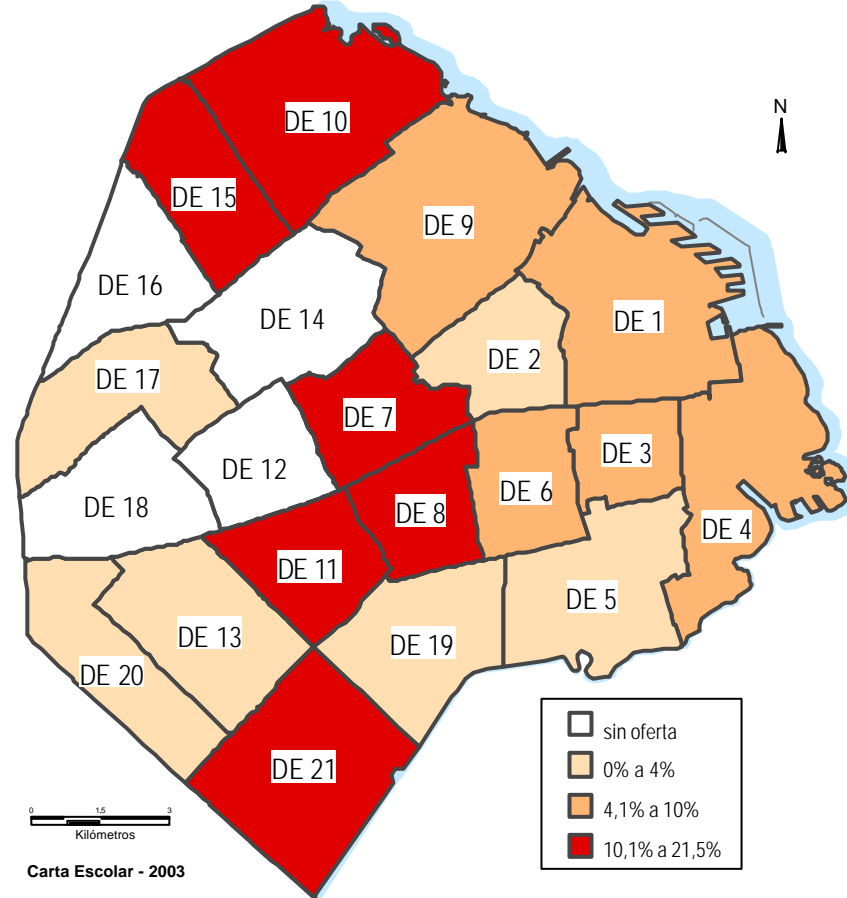

Fuente: Elaboración Equipo Carta Escolar según datos propios a partir del Relevamiento Anual 2001. Departamento de Estadística. Dirección de Investigación. Secretaría de Educación. G.C.B.A.

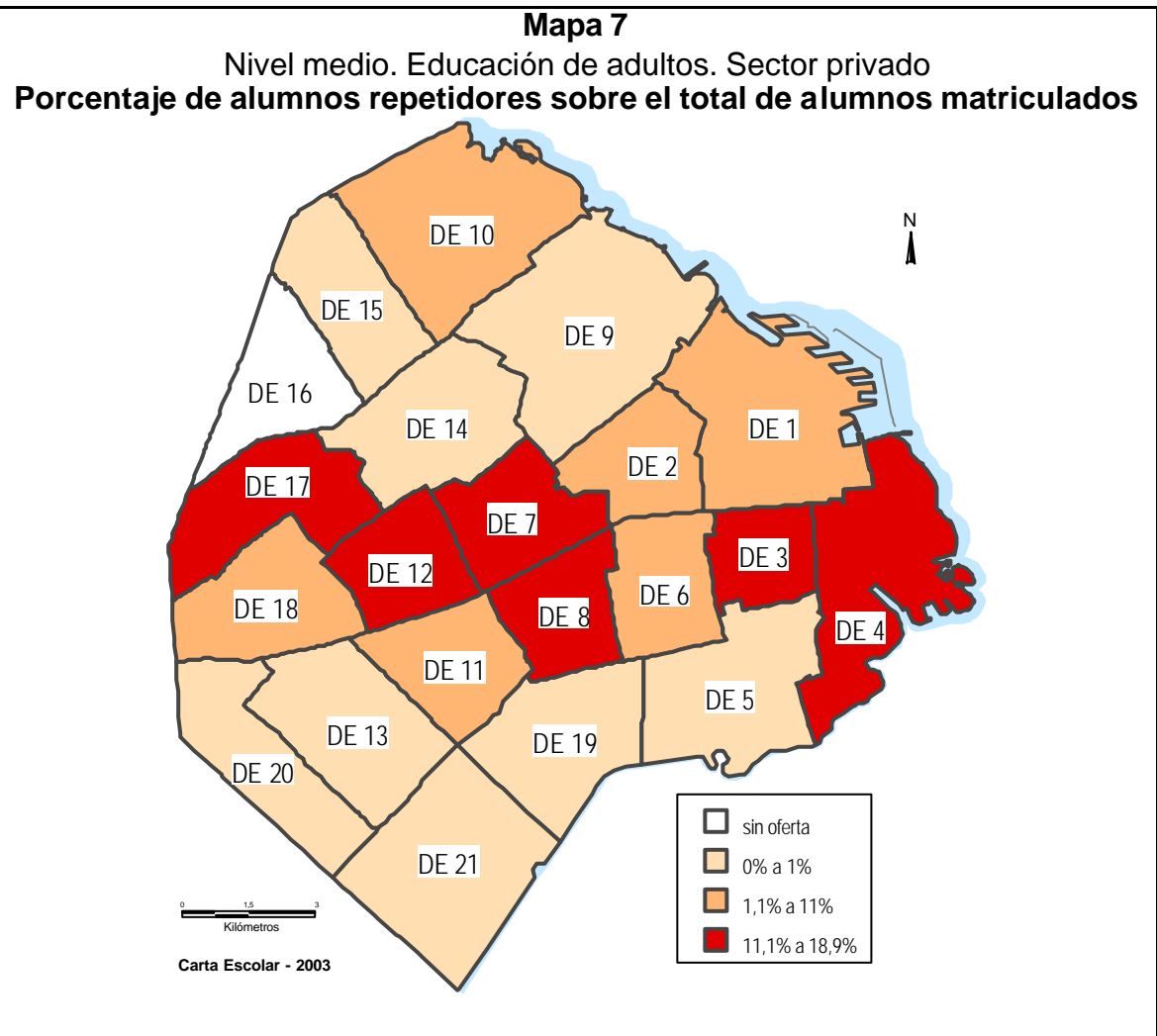

Fuente: Elaboración Equipo Carta Escolar según datos propios a partir del Relevamiento Anual 2001. Departamento de Estadística. Dirección de Investigación. Secretaría de Educación. G.C.B.A.

6. ABREVIATURAS

Adm.: Administrativo	P.O.F.: Planta Orgánico-Funcional
A.M.: Alumnos/ as matriculados/ as	Prom.: Promovidos/ as
An.: Anexos	Serv y Maestr.: Servicios y Maestranza
C.D.: Cargos docentes	T.D.: Turno doble
C.D.Cub.: Cargos docentes cubiertos	T.E.: Tipo de establecimiento
D.E.: Distrito escolar	T.M.: Turno mañana
D.F.: Dependencia funcional	T.N.: Turno noche
Div.: Divisiones	T.T.: Turno tarde
E.: Egresados	T.V.: Turno vespertino
H.C.S.: Horas cátedra semanales	U.E.: Unidades educativas
M.: Mujeres	V.: Varones
Menor. 10 a.: menores de 10 años	

7. REFERENCIAS DE LOS CUADROS

(-) Sin Oferta
(0) Ausencia de Atributo
(%) Porcentaje

8. CUADROS ESTADÍSTICOS

8.1. CARACTERÍSTICAS GENERALES

Cuadro 1. Unidades educativas, anexos, divisiones, alumnos matriculados, cargos docentes y horas cátedra semanales de la planta orgánico-funcional (P.O.F.) por sector según distrito escolar

		Sector																
		Estatal						Privado					Total					
		U.E.	An. (°)	Div.(**)	A.M.	C.D. (****)	H.C.S. (****)	U.E.	Div.(****)	A.M.	C.D. (****)	H.C.S. (****)	U.E.	An. (°)	Div(**)(****)	A.M.	C.D. (****)	H.C.S. (****)
Distrito Escolar	1º	35	-	527	13.510	852	17.669	45	385	9.720	441	14.449	80	-	912	23.230	1.293	32.118
	2º	16	-	333	8.132	829	7.851	31	247	5.919	248	9.000	47	-	580	14.051	1.077	16.851
	3º	21	-	235	6.670	362	7.493	18	201	5.146	266	6.932	39	-	436	11.816	628	14.425
	4º	21	-	330	8.530	692	10.235	8	65	1.736	81	2.054	29	-	395	10.266	773	12.289
	5º	8	-	199	5.289	577	6.405	10	72	2.186	106	2.834	18	-	271	7.475	683	9.239
	6º	16	-	324	8.902	961	10.487	18	172	5.066	186	6.140	34	-	496	13.968	1.147	16.627
	7º	11	-	306	7.799	530	10.272	24	271	6.978	310	10.647	35	-	577	14.777	840	20.919
	8º	11	1	219	6.074	305	6.645	14	151	4.718	138	5.626	25	1	370	10.792	443	12.271
	9º	9	-	204	4.708	588	5.475	37	323	8.113	340	11.974	46	-	527	12.821	928	17.449
	10º	10	-	343	9.142	968	9.498	49	471	11.918	617	18.339	59	-	814	21.060	1.585	27.837
	11º	11	-	191	5.582	293	7.889	21	191	5.471	161	7.022	32	-	382	11.053	454	14.911
	12º	3	-	104	3.067	183	3.667	16	106	2.848	91	3.904	19	-	210	5.915	274	7.571
	13º	10	-	284	7.681	677	8.007	8	81	2.567	86	3.123	18	-	365	10.248	763	11.130
	14º	6	-	118	2.679	207	3.370	8	75	2.084	68	2.830	14	-	193	4.763	275	6.200
	15º	8	-	129	3.499	180	4.705	17	159	5.013	157	5.416	25	-	288	8.512	337	10.121
	16º	1	-	15	410	18	617	11	102	3.018	129	3.853	12	-	117	3.428	147	4.470
	17º	9	-	200	5.787	251	7.497	17	165	4.367	154	6.302	26	-	365	10.154	405	13.799
	18º	9	-	241	6.456	539	6.269	17	170	5.239	185	6.623	26	-	411	11.695	724	12.892
	19º	5	-	83	2.382	174	2.921	8	65	2.400	82	2.560	13	-	148	4.782	256	5.481
	20º	4	1	58	1.344	38	821	15	168	4.914	199	6.241	19	1	226	6.258	237	7.062
	21º	10	-	184	5.243	262	6.346	6	59	1.710	40	1.980	16	-	243	6.953	302	8.326
Total		234	2	4.627	122.886	9.486	144.139	398	3.699	101.131	4.085	137.849	632	2	8.326	224.017	13.571	281.988

U.E.: Unidades Educativas

An.: Anexos

Div.: Divisiones

A.M.: Alumnos matriculados

C.D.: Cargos docentes

H.C.S.: Horas cátedra semanales

(*) En el Sector Estatal hay una unidad educativa (Centro Educativo de Nivel Secundario) que está conformada por una sede y dos anexos. Estos anexos dependen pedagógica y administrativamente de la sede. La unidad educativa se contabiliza en el distrito escolar donde la sede desarrolla sus actividades; las secciones y los alumnos en cambio, se contabilizan en todos los distritos escolares donde efectivamente se lleva a cabo la enseñanza.

(**) La Educación Especial del Sector Estatal sólo posee oferta en Escuelas Domiciliarias que brindan atención en forma personalizada, por lo tanto, no es posible contabilizar grupos escolares.

(***) En el distrito escolar 15º hay una unidad educativa del Sector Privado con modalidad de cursado semi-presencial (organización no graduada); por lo tanto no es posible contabilizar divisiones en la misma.

(****) No se pueden discriminar los cargos y horas cátedra entre la educación de los Niveles de Enseñanza y las Otras Ofertas Educativas en la Educación Artística y en la Educación Especial (esta información se presenta de manera agregada en la publicación Serie I. Nº 9: "Características Generales de los Servicios Educativos dependientes de la Secretaría de Educación del Gobierno de la Ciudad de Buenos Aires. Niveles de Enseñanza y Otras Ofertas Educativas. Sectores Estatal y Privado").

Fuente: Relevamiento Anual 2001. Departamento de Estadística de la Dirección de Investigación de la Secretaría de Educación, G.C.B.A.

Cuadro 2. Unidades educativas, anexos, divisiones, alumnos matriculados, cargos docentes y horas cátedra semanales de la planta orgánico-funcional (P.O.F.) por tipo de educación según distrito escolar

		Tipo de educación																						
		Común					Adultos						Artística (*)			Especial (*)			Total					
		U.E.	Div.	A.M.	C.D.	H.C.S.	U.E.	An. (**)	Div. (***)	A.M.	C.D.	H.C.S.	U.E.	Div.	A.M.	U.E.	Div. (****)	A.M.	U.E.	An. (**)	Div. (****)	A.M.	C.D. (¹)	H.C.S. (¹)
Distrito Escolar	1º	52	684	17.131	1.133	26.855	26	-	188	5.582	160	5.263	1	35	473	1	5	44	80	-	912	23.230	1.293	32.118
	2º	39	539	12.969	1.048	15.799	8	-	41	1.082	29	1.052	-	-	-	-	-	-	47	-	580	14.051	1.077	16.851
	3º	19	297	7.552	553	10.782	19	-	138	4.252	75	3.643	1	1	12	-	-	-	39	-	436	11.816	628	14.425
	4º	17	307	7.857	738	10.943	11	-	49	1.632	35	1.346	1	39	777	-	-	-	29	-	395	10.266	773	12.289
	5º	16	265	7.307	675	9.089	2	-	6	168	8	150	-	-	-	-	-	-	18	-	271	7.475	683	9.239
	6º	25	441	12.373	1.103	15.198	9	-	55	1.595	44	1.429	-	-	-	-	-	-	34	-	496	13.968	1.147	16.627
	7º	27	496	12.525	768	18.739	8	-	81	2.252	72	2.180	-	-	-	-	-	-	35	-	577	14.777	840	20.919
	8º	18	323	9.140	410	11.116	7	1	47	1.652	33	1.155	-	-	-	-	-	-	25	1	370	10.792	443	12.271
	9º	42	493	11.869	920	16.739	3	-	34	913	8	710	-	-	-	1	-	39	46	-	527	12.821	928	17.449
	10º	54	788	20.187	1.572	27.159	5	-	26	873	13	678	-	-	-	-	-	-	59	-	814	21.060	1.585	27.837
	11º	25	318	9.127	424	12.958	7	-	64	1.926	30	1.953	-	-	-	-	-	-	32	-	382	11.053	454	14.911
	12º	16	199	5.629	269	7.229	3	-	11	286	5	342	-	-	-	-	-	-	19	-	210	5.915	274	7.571
	13º	15	322	9.415	757	10.724	2	-	13	319	6	406	1	30	514	-	-	-	18	-	365	10.248	763	11.130
	14º	12	162	4.215	273	6.075	1	-	5	58	2	125	1	26	490	-	-	-	14	-	193	4.763	275	6.200
	15º	22	255	7.112	327	9.020	3	-	33	1.400	10	1.101	-	-	-	-	-	-	25	-	288	8.512	337	10.121
	16º	12	117	3.428	147	4.470	-	-	-	-	-	-	-	-	-	-	-	-	12	-	117	3.428	147	4.470
	17º	23	345	9.441	388	13.239	3	-	20	713	17	560	-	-	-	-	-	-	26	-	365	10.154	405	13.799
	18º	22	373	11.053	712	12.742	2	-	6	124	12	150	2	32	518	-	-	-	26	-	411	11.695	724	12.892
	19º	10	137	4.388	244	5.201	3	-	11	394	12	280	-	-	-	-	-	-	13	-	148	4.782	256	5.481
	20º	15	182	5.228	228	6.687	3	1	18	646	9	375	1	26	384	-	-	-	19	1	226	6.258	237	7.062
	21º	11	177	5.484	278	7.500	4	-	33	901	24	826	1	33	568	-	-	-	16	-	243	6.953	302	8.326
Total		492	7.220	193.430	12.967	258.264	129	2	879	26.768	604	23.724	9	222	3.736	2	5	83	632	2	8.326	224.017	13.571	281.988

U.E.: Unidades Educativas

An.: Anexos

Div.: Divisiones

A.M.: Alumnos matriculados

C.D.: Cargos docentes

H.C.S.: Horas cátedra semanales

(') No se pueden discriminar los cargos y horas cátedra entre la educación de los Niveles de Enseñanza y las Otras Ofertas Educativas en la Educación Artística y en la Educación Especial (esta información se presenta de manera agregada en la publicación Serie I. Nº 9: "Características Generales de los Servicios Educativos dependientes de la Secretaría de Educación del Gobierno de la Ciudad de Buenos Aires. Niveles de Enseñanza y Otras Ofertas Educativas. Sectores Estatal y Privado").

(**) En el Sector Estatal hay una unidad educativa (Centro Educativo de Nivel Secundario) que está conformada por una sede y dos anexos. Estos anexos dependen pedagógica y administrativamente de la sede. La unidad educativa se contabiliza en el distrito escolar

donde la sede desarrolla sus actividades; las secciones y los alumnos en cambio, se contabilizan en todos los distritos escolares donde efectivamente se lleva a cabo la enseñanza.

(****) En el distrito escolar hay 15º una unidad educativa del Sector Privado con modalidad de cursado semi-presencial (organización no graduada); por lo tanto no es posible contabilizar divisiones en la misma.

(****) La Educación Especial del Sector Estatal sólo posee oferta en Escuelas Domiciliarias que brindan atención en forma personalizada, por lo tanto, no es posible contabilizar grupos escolares.

Cuadro 3. SECTOR ESTATAL. Unidades educativas, anexos, divisiones, alumnos matriculados, cargos docentes y horas cátedra semanales de la planta orgánico-funcional (P.O.F.) por tipo de educación según distrito escolar

		Tipo de educación																					
		Común					Adultos					Artística (*)			Especial (*) (**)		Total						
		U.E.	Div.	A.M.	C.D.	H.C.S.	U.E.	An. (****)	Div.	A.M.	C.D.	H.C.S.	U.E.	Div.	A.M.	U.E.	A.M.	U.E.	An. (****)	Div.(**)	A.M.	C.D. (¹)	H.C.S. (¹)
Distrito Escolar	1º	12	337	8.485	716	13.223	22	-	155	4.552	136	4.446	1	35	473	-	-	35	-	527	13.510	852	17.669
	2º	12	315	7.577	819	7.401	4	-	18	555	10	450	-	-	-	-	-	16	-	333	8.132	829	7.851
	3º	5	140	3.449	306	4.629	16	-	95	3.221	56	2.864	-	-	-	-	-	21	-	235	6.670	362	7.493
	4º	10	246	6.225	657	9.017	10	-	45	1.528	35	1.218	1	39	777	-	-	21	-	330	8.530	692	10.235
	5º	7	196	5.204	575	6.330	1	-	3	85	2	75	-	-	-	-	-	8	-	199	5.289	577	6.405
	6º	9	282	7.563	929	9.382	7	-	42	1.339	32	1.105	-	-	-	-	-	16	-	324	8.902	961	10.487
	7º	6	253	6.267	472	8.682	5	-	53	1.532	58	1.590	-	-	-	-	-	11	-	306	7.799	530	10.272
	8º	5	175	4.491	277	5.565	6	1	44	1.583	28	1.080	-	-	-	-	-	11	1	219	6.074	305	6.645
	9º	7	201	4.539	586	5.400	1	-	3	130	2	75	-	-	-	1	39	9	-	204	4.708	588	5.475
	10º	8	330	8.567	962	9.173	2	-	13	575	6	325	-	-	-	-	-	10	-	343	9.142	968	9.498
	11º	7	164	4.713	272	7.089	4	-	27	869	21	800	-	-	-	-	-	11	-	191	5.582	293	7.889
	12º	3	104	3.067	183	3.667	-	-	-	-	-	-	-	-	-	-	-	3	-	104	3.067	183	3.667
	13º	8	246	6.965	671	7.757	1	-	8	202	6	250	1	30	514	-	-	10	-	284	7.681	677	8.007
	14º	5	92	2.189	207	3.370	-	-	-	-	-	-	1	26	490	-	-	6	-	118	2.679	207	3.370
	15º	7	123	3.325	180	4.517	1	-	6	174	-	188	-	-	-	-	-	8	-	129	3.499	180	4.705
	16º	1	15	410	18	617	-	-	-	-	-	-	-	-	-	-	-	1	-	15	410	18	617
	17º	7	183	5.144	237	7.012	2	-	17	643	14	485	-	-	-	-	-	9	-	200	5.787	251	7.497
	18º	7	209	5.938	539	6.269	-	-	-	-	-	-	2	32	518	-	-	9	-	241	6.456	539	6.269
	19º	3	73	2.023	170	2.671	2	-	10	359	4	250	-	-	-	-	-	5	-	83	2.382	174	2.921
	20º	2	23	556	35	688	1	1	9	404	3	133	1	26	384	-	-	4	1	58	1.344	38	821
	21º	6	134	4.098	243	5.840	3	-	17	577	19	506	1	33	568	-	-	10	-	184	5.243	262	6.346
Total		137	3.841	100.795	9.054	128.299	88	2	565	18.328	432	15.840	8	221	3.724	1	39	234	2	4.627	122.886	9.486	144.139

U.E.: Unidades Educativas

An.: Anexos

Div.: Divisiones

A.M.: Alumnos matriculados

C.D.: Cargos docentes

H.C.S.: Horas cátedra semanales

(¹) No se pueden discriminar los cargos y horas cátedra entre la educación de los Niveles de Enseñanza y las Otras Ofertas Educativas en la Educación Artística y en la Educación Especial (esta información se presenta de manera agregada en la publicación Serie I. Nº 9: "Características Generales de los Servicios Educativos dependientes de la Secretaría de Educación del Gobierno de la Ciudad de Buenos Aires. Niveles de Enseñanza y Otras Ofertas Educativas. Sectores Estatal y Privado").

(**) La Educación Especial del Sector Estatal sólo posee oferta en Escuelas Domiciliarias que brindan atención en forma personalizada, por lo tanto, no es posible contabilizar grupos escolares.

(***) En el Sector Estatal hay una unidad educativa (Centro Educativo de Nivel Secundario) que está conformada por una sede y dos anexos. Estos anexos dependen pedagógica y administrativamente de la sede. La unidad educativa se contabiliza en el distrito escolar donde la sede desarrolla sus actividades; las secciones y los alumnos en cambio, se contabilizan en todos los distritos escolares donde efectivamente se lleva a cabo la enseñanza.

Cuadro 4. SECTOR PRIVADO. Unidades educativas, divisiones, alumnos matriculados, cargos docentes y horas cátedra semanales de la planta orgánico-funcional (P.O.F.) por tipo de educación según distrito escolar

		Tipo de educación																					
		Común					Adultos					Artística ^(*)			Especial ^(*)			Total					
		U.E.	Div.	A.M.	C.D.	H.C.S.	U.E.	Div. ^(**)	A.M.	C.D.	H.C.S.	U.E.	Div.	A.M.	U.E.	Div.	A.M.	U.E.	Div. ^(**)	A.M.	C.D. ^(*)	H.C.S. ^(*)	
Distrito Escolar	1º	40	347	8.646	417	13.632	4	33	1.030	24	817	-	-	-	-	1	5	44	45	385	9.720	441	14.449
	2º	27	224	5.392	229	8.398	4	23	527	19	602	-	-	-	-	-	-	-	31	247	5.919	248	9.000
	3º	14	157	4.103	247	6.153	3	43	1.031	19	779	1	1	12	-	-	-	-	18	201	5.146	266	6.932
	4º	7	61	1.632	81	1.926	1	4	104	-	128	-	-	-	-	-	-	-	8	65	1.736	81	2.054
	5º	9	69	2.103	100	2.759	1	3	83	6	75	-	-	-	-	-	-	-	10	72	2.186	106	2.834
	6º	16	159	4.810	174	5.816	2	13	256	12	324	-	-	-	-	-	-	-	18	172	5.066	186	6.140
	7º	21	243	6.258	296	10.057	3	28	720	14	590	-	-	-	-	-	-	-	24	271	6.978	310	10.647
	8º	13	148	4.649	133	5.551	1	3	69	5	75	-	-	-	-	-	-	-	14	151	4.718	138	5.626
	9º	35	292	7.330	334	11.339	2	31	783	6	635	-	-	-	-	-	-	-	37	323	8.113	340	11.974
	10º	46	458	11.620	610	17.986	3	13	298	7	353	-	-	-	-	-	-	-	49	471	11.918	617	18.339
	11º	18	154	4.414	152	5.869	3	37	1.057	9	1.153	-	-	-	-	-	-	-	21	191	5.471	161	7.022
	12º	13	95	2.562	86	3.562	3	11	286	5	342	-	-	-	-	-	-	-	16	106	2.848	91	3.904
	13º	7	76	2.450	86	2.967	1	5	117	-	156	-	-	-	-	-	-	-	8	81	2.567	86	3.123
	14º	7	70	2.026	66	2.705	1	5	58	2	125	-	-	-	-	-	-	-	8	75	2.084	68	2.830
	15º	15	132	3.787	147	4.503	2	27	1.226	10	913	-	-	-	-	-	-	-	17	159	5.013	157	5.416
	16º	11	102	3.018	129	3.853	-	-	-	-	-	-	-	-	-	-	-	-	11	102	3.018	129	3.853
	17º	16	162	4.297	151	6.227	1	3	70	3	75	-	-	-	-	-	-	-	17	165	4.367	154	6.302
	18º	15	164	5.115	173	6.473	2	6	124	12	150	-	-	-	-	-	-	-	17	170	5.239	185	6.623
	19º	7	64	2.365	74	2.530	1	1	35	8	30	-	-	-	-	-	-	-	8	65	2.400	82	2.560
	20º	13	159	4.672	193	5.999	2	9	242	6	242	-	-	-	-	-	-	-	15	168	4.914	199	6.241
	21º	5	43	1.386	35	1.660	1	16	324	5	320	-	-	-	-	-	-	-	6	59	1.710	40	1.980
	Total		355	3.379	92.635	3.913	129.965	41	314	8.440	172	7.884	1	1	12	1	5	44	398	3.699	101.131	4.085	137.849

U.E.: Unidades Educativas

Div.: Divisiones

A.M.: Alumnos matriculados

C.D.: Cargos docentes

H.C.S.: Horas cátedra semanales

^(*) No se pueden discriminar los cargos y horas cátedra entre la educación de los Niveles de Enseñanza y las Otras Ofertas Educativas en la Educación Artística y en la Educación Especial (esta información se presenta de manera agregada en la publicación Serie I. N° 9: "Características Generales de los Servicios Educativos dependientes de la Secretaría de Educación del Gobierno de la Ciudad de Buenos Aires. Niveles de Enseñanza y Otras Ofertas Educativas. Sectores Estatal y Privado").

^(**) En el distrito escolar hay 15º una unidad educativa del Sector Privado con modalidad de cursado semi-presencial (organización no graduada); por lo tanto no es posible contabilizar divisiones en la misma.

8.2. EDUCACIÓN COMÚN

Unidades educativas

Cuadro 5. Unidades educativas por dependencia funcional y tipo de establecimiento según distrito escolar

		Dependencia funcional															
		Dirección del Área Educación Media y Técnica					Dirección General de Educación Superior			Dirección del Área de Educación Artística					Dirección General de Educación de Gestión Privada	Total	
		Tipo de establecimiento					Total	T.E.		Total	Tipo de establecimiento						Total
		Liceo	Colegio	Escuela de Comercio	Escuela de Educación Media	Escuela Técnica		Escuel Normal Superior	Instituto Superior		Escuela de Danzas	Escuela de Cerámica	Escuela de Bellas Artes	Escuela de Música			
Distrito Escolar	1º	2	1	1	1	2	7	3	1	4	1	-	-	-	1	40	52
	2º	1	5	2	-	1	9	2	-	2	-	1	-	-	1	27	39
	3º	-	2	2	-	1	5	-	-	-	-	-	-	-	-	14	19
	4º	-	1	3	1	3	8	1	-	1	-	-	1	-	1	7	17
	5º	1	-	1	-	4	6	1	-	1	-	-	-	-	-	9	16
	6º	1	-	1	-	4	6	3	-	3	-	-	-	-	-	16	25
	7º	-	1	4	-	1	6	-	-	-	-	-	-	-	-	21	27
	8º	2	1	1	-	-	4	1	-	1	-	-	-	-	-	13	18
	9º	-	1	1	1	4	7	-	-	-	-	-	-	-	-	35	42
	10º	1	1	1	1	3	7	1	-	1	-	-	-	-	-	46	54
	11º	1	1	2	-	3	7	-	-	-	-	-	-	-	-	18	25
	12º	-	1	-	1	1	3	-	-	-	-	-	-	-	-	13	16
	13º	1	-	2	1	3	7	-	-	-	-	-	1	-	1	7	15
	14º	-	-	2	1	1	4	-	-	-	-	-	-	1	1	7	12
	15º	1	2	2	1	1	7	-	-	-	-	-	-	-	-	15	22
	16º	-	-	-	1	-	1	-	-	-	-	-	-	-	-	11	12
	17º	-	1	1	2	2	6	-	1	1	-	-	-	-	-	16	23
	18º	-	1	2	-	2	5	-	-	-	1	1	-	-	2	15	22
	19º	-	-	-	2	1	3	-	-	-	-	-	-	-	-	7	10
	20º	-	-	-	1	-	1	-	-	-	1	-	-	-	1	13	15
	21º	-	-	2	2	1	5	-	-	-	-	-	1	-	1	5	11
	Total		11	19	30	16	38	114	12	2	14	3	2	3	1	9	355

T.E.: Tipo de establecimiento

8.2.1. SECTOR ESTATAL

Cuadro 6. Unidades educativas, divisiones, alumnos matriculados, cargos docentes y horas cátedra semanales de la planta orgánico-funcional (P.O.F.) por dependencia funcional según distrito escolar

		Dependencia funcional																			
		Dirección del Area de Educación Media y Técnica					Dirección General de Educación Superior					Dirección del Area de Educación Artística					Total				
		U.E.	Div.	A.M.	C.D.	H.C.S.	U.E.	Div.	A.M.	C.D.	H.C.S.	U.E.	Div.	A.M.	C.D.	H.C.S.	U.E.	Div.	A.M.	C.D.	H.C.S.
Distrito Escolar	1º	7	232	5.622	514	9.029	4	92	2.641	202	3.731	1	13	222	-	463	12	337	8.485	716	13.223
	2º	9	257	5.986	746	5.520	2	43	1.372	54	1.462	1	15	219	19	419	12	315	7.577	819	7.401
	3º	5	140	3.449	306	4.629	-	-	-	-	-	-	-	-	-	-	5	140	3.449	306	4.629
	4º	8	216	5.446	622	7.836	1	22	606	35	826	1	8	173	-	355	10	246	6.225	657	9.017
	5º	6	170	4.322	503	6.197	1	26	882	72	133	-	-	-	-	-	7	196	5.204	575	6.330
	6º	6	203	5.129	675	8.223	3	79	2.434	254	1.159	-	-	-	-	-	9	282	7.563	929	9.382
	7º	6	253	6.267	472	8.682	-	-	-	-	-	-	-	-	-	-	6	253	6.267	472	8.682
	8º	4	138	3.553	229	4.190	1	37	938	48	1.375	-	-	-	-	-	5	175	4.491	277	5.565
	9º	7	201	4.539	586	5.400	-	-	-	-	-	-	-	-	-	-	7	201	4.539	586	5.400
	10º	7	295	7.434	846	8.480	1	35	1.133	116	693	-	-	-	-	-	8	330	8.567	962	9.173
	11º	7	164	4.713	272	7.089	-	-	-	-	-	-	-	-	-	-	7	164	4.713	272	7.089
	12º	3	104	3.067	183	3.667	-	-	-	-	-	-	-	-	-	-	3	104	3.067	183	3.667
	13º	7	232	6.584	671	7.252	-	-	-	-	-	1	14	381	-	505	8	246	6.965	671	7.757
	14º	4	83	1.991	207	3.060	-	-	-	-	-	1	9	198	-	310	5	92	2.189	207	3.370
	15º	7	123	3.325	180	4.517	-	-	-	-	-	-	-	-	-	-	7	123	3.325	180	4.517
	16º	1	15	410	18	617	-	-	-	-	-	-	-	-	-	-	1	15	410	18	617
	17º	6	173	4.857	223	6.612	1	10	287	14	400	-	-	-	-	-	7	183	5.144	237	7.012
	18º	5	190	5.581	539	5.612	-	-	-	-	-	2	19	357	-	657	7	209	5.938	539	6.269
	19º	3	73	2.023	170	2.671	-	-	-	-	-	-	-	-	-	-	3	73	2.023	170	2.671
	20º	1	11	279	12	473	-	-	-	-	-	1	12	277	23	215	2	23	556	35	688
	21º	5	122	3.777	231	5.581	-	-	-	-	-	1	12	321	12	259	6	134	4.098	243	5.840
	Total	114	3.395	88.354	8.205	115.337	14	344	10.293	795	9.779	9	102	2.148	54	3.183	137	3.841	100.795	9.054	128.299

U.E.: Unidades Educativas
H.C.S.: Horas cátedra semanales

Div.: Divisiones

A.M.: Alumnos matriculados

C.D.: Cargos docentes

Cuadro 7. Unidades educativas, divisiones, alumnos matriculados, cargos docentes y horas cátedra semanales de la planta orgánico-funcional (P.O.F.) por dependencia funcional según centro de gestión y participación

		Dependencia funcional																			
		Dirección del Area de Educación Media y Técnica					Dirección General de Educación Superior					Dirección del Area de Educación Artística					Total				
		U.E.	Div.	A.M.	C.D.	H.C.S.	U.E.	Div.	A.M.	C.D.	H.C.S.	U.E.	Div.	A.M.	C.D.	H.C.S.	U.E.	Div.	A.M.	C.D.	H.C.S.
Centro de Gestión y Participación	1	10	349	8.477	984	12.443	2	42	1.168	61	1.852	1	13	222	-	463	13	404	9.867	1.045	14.758
	2 Norte	4	119	2.677	344	1.860	1	25	711	43	1.353	-	-	-	-	-	5	144	3.388	387	3.213
	2 Sur	9	259	6.556	596	7.972	2	57	1.747	166	1.326	1	15	219	19	419	12	331	8.522	781	9.717
	3	9	237	5.877	664	8.716	1	26	882	72	133	1	8	173	-	355	11	271	6.932	736	9.204
	4	5	163	4.176	555	6.764	2	49	1.427	132	882	-	-	-	-	-	7	212	5.603	687	7.646
	5	2	55	1.520	154	1.747	-	-	-	-	-	-	-	-	-	-	2	55	1.520	154	1.747
	6	10	273	6.991	539	8.626	2	57	1.552	70	1.929	-	-	-	-	-	12	330	8.543	609	10.555
	7	15	558	15.133	1.331	19.905	-	-	-	-	-	1	14	381	-	505	16	572	15.514	1.331	20.410
	8	9	188	5.745	313	8.478	-	-	-	-	-	1	12	321	12	259	10	200	6.066	325	8.737
	9	3	89	2.439	100	3.592	-	-	-	-	-	1	12	277	23	215	4	101	2.716	123	3.807
	10	10	324	9.444	721	10.477	1	10	287	14	400	2	19	357	-	657	13	353	10.088	735	11.534
	11	6	131	3.211	183	5.235	-	-	-	-	-	1	9	198	-	310	7	140	3.409	183	5.545
	12	11	241	6.526	388	8.083	-	-	-	-	-	-	-	-	-	-	11	241	6.526	388	8.083
	13	2	131	3.168	466	4.949	1	35	1.133	116	693	-	-	-	-	-	3	166	4.301	582	5.642
	14 Este	3	47	1.260	86	2.130	2	43	1.386	121	1.211	-	-	-	-	-	5	90	2.646	207	3.341
	4 Oeste	6	231	5.154	781	4.360	-	-	-	-	-	-	-	-	-	-	6	231	5.154	781	4.360
Total		114	3.395	88.354	8.205	115.337	14	344	10.293	795	9.779	9	102	2.148	54	3.183	137	3.841	100.795	9.054	128.299

U.E.: Unidades Educativas

Div.: Divisiones

A.M.: Alumnos matriculados

C.D.: Cargos docentes

H.C.S.: Horas cátedra semanales

8.2.1.1. Divisiones

Cuadro 8. Divisiones por año de estudio según distrito escolar

		Año de estudio							Total
		1º	2º	3º	4º	5º	6º	7º	
Distrito Escolar	1º	70	65	63	64	62	13	-	337
	2º	73	66	62	58	52	4	-	315
	3º	37	31	26	23	22	1	-	140
	4º	61	53	41	40	40	11	-	246
	5º	53	40	34	30	25	14	-	196
	6º	65	56	47	47	45	22	-	282
	7º	61	55	47	41	39	10	-	253
	8º	38	36	33	35	33	-	-	175
	9º	43	39	35	35	36	13	-	201
	10º	69	64	59	58	55	25	-	330
	11º	41	34	27	27	25	10	-	164
	12º	20	20	19	19	21	5	-	104
	13º	59	51	44	40	36	16	-	246
	14º	25	20	16	15	13	3	-	92
	15º	27	23	24	24	23	2	-	123
	16º	4	4	3	2	2	-	-	15
	17º	42	37	31	33	30	9	1	183
	18º	47	42	37	37	33	13	-	209
	19º	23	18	12	9	8	3	-	73
	20º	6	5	4	4	4	-	-	23
	21º	38	27	21	23	20	5	-	134
	Total	902	786	685	664	624	179	1	3.841

Cuadro 9. Divisiones por dependencia funcional y año de estudio según distrito escolar

		Dependencia funcional																						
		Dirección del Área de Educación Media y Técnica								Dirección General de Educación Superior						Dirección del Área de Educación Artística								Total
		Año de estudio								Total	Año de estudio						Total	Año de estudio						
1º	2º	3º	4º	5º	6º	7º	1º	2º	3º		4º	5º	1º	2º	3º	4º		5º						
Distrito Escolar	1º	48	43	42	44	42	13	-	232	19	19	18	18	18	92	3	3	3	2	2	13	337		
	2º	61	54	50	47	41	4	-	257	9	9	9	8	8	43	3	3	3	3	3	15	315		
	3º	37	31	26	23	22	1	-	140	-	-	-	-	-	-	-	-	-	-	-	-	140		
	4º	52	46	35	36	36	11	-	216	6	4	4	4	4	22	3	3	2	-	-	8	246		
	5º	46	35	29	25	21	14	-	170	7	5	5	5	4	26	-	-	-	-	-	-	196		
	6º	48	40	31	32	30	22	-	203	17	16	16	15	15	79	-	-	-	-	-	-	282		
	7º	61	55	47	41	39	10	-	253	-	-	-	-	-	-	-	-	-	-	-	-	253		
	8º	31	29	26	27	25	-	-	138	7	7	7	8	8	37	-	-	-	-	-	-	175		
	9º	43	39	35	35	36	13	-	201	-	-	-	-	-	-	-	-	-	-	-	-	201		
	10º	62	57	52	51	48	25	-	295	7	7	7	7	7	35	-	-	-	-	-	-	330		
	11º	41	34	27	27	25	10	-	164	-	-	-	-	-	-	-	-	-	-	-	-	164		
	12º	20	20	19	19	21	5	-	104	-	-	-	-	-	-	-	-	-	-	-	-	104		
	13º	55	48	41	38	34	16	-	232	-	-	-	-	-	-	4	3	3	2	2	14	246		
	14º	23	18	14	13	12	3	-	83	-	-	-	-	-	-	2	2	2	2	1	9	92		
	15º	27	23	24	24	23	2	-	123	-	-	-	-	-	-	-	-	-	-	-	-	123		
	16º	4	4	3	2	2	-	-	15	-	-	-	-	-	-	-	-	-	-	-	-	15		
	17º	40	35	29	31	28	9	1	173	2	2	2	2	2	10	-	-	-	-	-	-	183		
	18º	42	38	33	34	30	13	-	190	-	-	-	-	-	-	5	4	4	3	3	19	209		
	19º	23	18	12	9	8	3	-	73	-	-	-	-	-	-	-	-	-	-	-	-	73		
	20º	3	2	2	2	2	-	-	11	-	-	-	-	-	-	3	3	2	2	2	12	23		
	21º	34	25	19	21	18	5	-	122	-	-	-	-	-	-	4	2	2	2	2	12	134		
Total		801	694	596	581	543	179	1	3.395	74	69	68	67	66	344	27	23	21	16	15	102	3.841		

Cuadro 10. Divisiones por turno según distrito escolar

		Turno			
		Mañana	Tarde	Vespertino/ Noche	Total
Distrito Escolar	1º	163	106	68	337
	2º	144	107	64	315
	3º	85	40	15	140
	4º	93	103	50	246
	5º	86	76	34	196
	6º	117	112	53	282
	7º	118	114	21	253
	8º	96	79	-	175
	9º	91	79	31	201
	10º	172	100	58	330
	11º	73	74	17	164
	12º	46	44	14	104
	13º	91	106	49	246
	14º	48	43	1	92
	15º	47	42	34	123
	16º	8	7	-	15
	17º	83	77	23	183
	18º	106	83	20	209
	19º	31	23	19	73
	20º	12	-	11	23
	21º	52	42	40	134
Total		1.762	1.457	622	3.841

Cuadro 11. Divisiones por modalidad según distrito escolar

		Modalidad (*)				
		Ciclo Básico	Bachiller	Comercial	Técnica	Total
Distrito Escolar	1º	198	80	18	41	337
	2º	201	87	15	12	315
	3º	94	23	18	5	140
	4º	155	16	34	41	246
	5º	127	12	12	45	196
	6º	168	34	8	72	282
	7º	163	8	52	30	253
	8º	107	47	21	-	175
	9º	111	32	8	50	201
	10º	145	42	18	125	330
	11º	102	9	22	31	164
	12º	59	29	-	16	104
	13º	154	21	19	52	246
	14º	61	3	16	12	92
	15º	74	25	18	6	123
	16º	11	4	-	-	15
	17º	110	20	20	33	183
	18º	126	14	26	43	209
	19º	53	6	4	10	73
	20º	15	4	4	-	23
	21º	86	6	22	20	134
	Total	2.320	522	355	644	3.841

(*) Las secciones de 1º a 3º año de la Educación Media Común se han incluido en su totalidad en la modalidad Ciclo Básico. Las únicas excepciones son los establecimientos que no distinguen un Ciclo Básico y un Ciclo Superior: la Escuela de Jardinería C. Hicken y las Escuelas Técnicas Raggio. En estos casos la información se incluyó en la modalidad técnica.

8.2.1.2. Alumnos matriculados

Cuadro 12. Alumnos matriculados por año de estudio según distrito escolar

		Año de estudio							Total
		1º	2º	3º	4º	5º	6º	7º	
Distrito Escolar	1º	1.972	1.809	1.591	1.556	1.324	233	-	8.485
	2º	1.858	1.655	1.521	1.390	1.092	61	-	7.577
	3º	976	832	647	561	406	27	-	3.449
	4º	1.536	1.368	1.202	1.034	825	260	-	6.225
	5º	1.375	1.149	1.006	823	602	249	-	5.204
	6º	1.887	1.642	1.309	1.274	1.016	435	-	7.563
	7º	1.688	1.426	1.191	948	830	184	-	6.267
	8º	1.106	1.006	842	797	740	-	-	4.491
	9º	1.042	919	796	803	729	250	-	4.539
	10º	1.972	1.774	1.588	1.466	1.293	474	-	8.567
	11º	1.227	1.033	840	732	651	230	-	4.713
	12º	628	585	608	549	561	136	-	3.067
	13º	1.876	1.553	1.320	1.022	877	317	-	6.965
	14º	545	494	431	336	308	75	-	2.189
	15º	722	665	712	614	561	51	-	3.325
	16º	107	89	76	68	70	-	-	410
	17º	1.226	1.122	1.031	821	737	195	12	5.144
	18º	1.491	1.231	1.138	976	793	309	-	5.938
	19º	708	536	341	222	160	56	-	2.023
	20º	176	133	112	74	61	-	-	556
	21º	1.288	909	685	640	479	97	-	4.098
	Total	25.406	21.930	18.987	16.706	14.115	3.639	12	100.795

Cuadro 13. Alumnos matriculados por dependencia funcional y año de estudio según distrito escolar

		Dependencia funcional																					
		Dirección del Área de Educación Media y Técnica								Dirección General de Educación Superior						Dirección del Área de Educación Artística						Total	
		Año de estudio							Total	Año de estudio					Total	Año de estudio					Total		
1º	2º	3º	4º	5º	6º	7º	1º	2º		3º	4º	5º	1º	2º		3º	4º	5º					
Distrito Escolar	1º	1.290	1.200	1.025	1.032	842	233	-	5.622	629	564	517	477	454	2.641	53	45	49	47	28	222	8.485	
	2º	1.466	1.317	1.217	1.095	830	61	-	5.986	329	293	262	256	232	1.372	63	45	42	39	30	219	7.577	
	3º	976	832	647	561	406	27	-	3.449	-	-	-	-	-	-	-	-	-	-	-	-	3.449	
	4º	1.308	1.187	1.023	927	741	260	-	5.446	154	139	122	107	84	606	74	42	57	-	-	173	6.225	
	5º	1.139	938	851	682	463	249	-	4.322	236	211	155	141	139	882	-	-	-	-	-	-	5.204	
	6º	1.278	1.127	830	839	620	435	-	5.129	609	515	479	435	396	2.434	-	-	-	-	-	-	7.563	
	7º	1.688	1.426	1.191	948	830	184	-	6.267	-	-	-	-	-	-	-	-	-	-	-	-	6.267	
	8º	869	821	677	610	576	-	-	3.553	237	185	165	187	164	938	-	-	-	-	-	-	4.491	
	9º	1.042	919	796	803	729	250	-	4.539	-	-	-	-	-	-	-	-	-	-	-	-	4.539	
	10º	1.705	1.519	1.361	1.269	1.106	474	-	7.434	267	255	227	197	187	1.133	-	-	-	-	-	-	8.567	
	11º	1.227	1.033	840	732	651	230	-	4.713	-	-	-	-	-	-	-	-	-	-	-	-	4.713	
	12º	628	585	608	549	561	136	-	3.067	-	-	-	-	-	-	-	-	-	-	-	-	3.067	
	13º	1.768	1.467	1.235	963	834	317	-	6.584	-	-	-	-	-	-	108	86	85	59	43	381	6.965	
	14º	491	457	395	289	284	75	-	1.991	-	-	-	-	-	-	54	37	36	47	24	198	2.189	
	15º	722	665	712	614	561	51	-	3.325	-	-	-	-	-	-	-	-	-	-	-	-	3.325	
	16º	107	89	76	68	70	-	-	410	-	-	-	-	-	-	-	-	-	-	-	-	410	
	17º	1.161	1.066	971	766	686	195	12	4.857	65	56	60	55	51	287	-	-	-	-	-	-	5.144	
	18º	1.377	1.145	1.069	926	755	309	-	5.581	-	-	-	-	-	-	114	86	69	50	38	357	5.938	
	19º	708	536	341	222	160	56	-	2.023	-	-	-	-	-	-	-	-	-	-	-	-	2.023	
	20º	79	66	56	37	41	-	-	279	-	-	-	-	-	-	97	67	56	37	20	277	556	
	21º	1.161	831	643	605	440	97	-	3.777	-	-	-	-	-	-	127	78	42	35	39	321	4.098	
Total		22.190	19.226	16.564	14.537	12.186	3.639	12	88.354	2.526	2.218	1.987	1.855	1.707	10.293	690	486	436	314	222	2.148	100.795	

Cuadro 14. Alumnos matriculados por dependencia funcional y tipo de establecimiento según distrito escolar

		Dependencia funcional														
		Dirección del Área Educación Media y Técnica						Dirección General de Educación Superior			Dirección del Área de Educación Artística					Total
		Tipo de establecimiento					Total	T.E.		Total	Tipo de establecimiento				Total	
		Liceo	Colegio	Escuela de Comercio	Escuela de Educación Media	Escuela Técnica		Escuela Normal Superior	Instituto Superior		Escuela de Danzas	Escuela de Cerámica	Escuela de Bellas Artes	Escuela de Música		
Distrito Escolar	1º	1.223	1.265	928	212	1.994	5.622	2.079	562	2.641	222	-	-	-	222	
	2º	782	3.407	1.070	-	727	5.986	1.372	-	1.372	-	219	-	-	219	7.577
	3º	-	1.752	1.310	-	387	3.449	-	-	-	-	-	-	-	-	3.449
	4º	-	410	2.334	176	2.526	5.446	606	-	606	-	-	173	-	173	6.225
	5º	670	-	637	-	3.015	4.322	882	-	882	-	-	-	-	-	5.204
	6º	522	-	394	-	4.213	5.129	2.434	-	2.434	-	-	-	-	-	7.563
	7º	-	710	3.957	-	1.600	6.267	-	-	-	-	-	-	-	-	6.267
	8º	1.543	853	1.157	-	-	3.553	938	-	938	-	-	-	-	-	4.491
	9º	-	1.191	549	464	2.335	4.539	-	-	-	-	-	-	-	-	4.539
	10º	889	1.063	1.134	501	3.847	7.434	1.133	-	1.133	-	-	-	-	-	8.567
	11º	687	493	1.496	-	2.037	4.713	-	-	-	-	-	-	-	-	4.713
	12º	-	1.494	-	582	991	3.067	-	-	-	-	-	-	-	-	3.067
	13º	534	-	1.765	332	3.953	6.584	-	-	-	-	-	381	-	381	6.965
	14º	-	-	870	309	812	1.991	-	-	-	-	-	-	198	198	2.189
	15º	492	969	1.214	238	412	3.325	-	-	-	-	-	-	-	-	3.325
	16º	-	-	-	410	-	410	-	-	-	-	-	-	-	-	410
	17º	-	942	701	1.211	2.003	4.857	-	287	287	-	-	-	-	-	5.144
	18º	-	994	1.744	-	2.843	5.581	-	-	-	181	176	-	-	357	5.938
	19º	-	-	-	1.116	907	2.023	-	-	-	-	-	-	-	-	2.023
	20º	-	-	-	279	-	279	-	-	-	277	-	-	-	277	556
	21º	-	-	1.763	608	1.406	3.777	-	-	-	-	-	-	321	321	4.098
	Total		7.342	15.543	23.023	6.438	36.008	88.354	9.444	849	10.293	680	395	875	198	2.148

T.E.: Tipo de establecimiento

Cuadro 15. Alumnos matriculados por dependencia funcional y tipo de establecimiento según centro de gestión y participación

Dependencia funcional																
Dirección del Área Educación Media y Técnica							Dirección General de Educación Superior			Dirección del Área de Educación Artística					Total	
Tipo de establecimiento					Total	T.E.		Total	Tipo de establecimiento				Total			
Liceo	Colegio	Escuela de Comercio	Escuela de Educación Media	Escuela Técnica		Escuela Normal Superior	Instituto Superior		Escuela de Danzas	Escuela de Cerámica	Escuela de Bellas Artes	Escuela de Música				
Centro de Gestión y Participación	1	-	3.017	1.019	212	4.229	8.477	606	562	1.168	222	-	-	-	222	9.867
	2 Norte	1.485	1.192	-	-	-	2.677	711	-	711	-	-	-	-	-	3.388
	2 Sur	1.042	2.215	2.238	-	1.061	6.556	1.747	-	1.747	-	219	-	-	219	8.522
	3	670	410	1.315	176	3.306	5.877	882	-	882	-	-	173	-	173	6.932
	4	-	-	637	-	3.539	4.176	1.427	-	1.427	-	-	-	-	-	5.603
	5	-	-	-	613	907	1.520	-	-	-	-	-	-	-	-	1.520
	6	1.543	1.563	3.158	-	727	6.991	1.552	-	1.552	-	-	-	-	-	8.543
	7	687	1.987	3.296	582	8.581	15.133	-	-	-	-	-	381	-	381	15.514
	8	-	-	2.617	1.722	1.406	5.745	-	-	-	-	-	321	-	321	6.066
	9	534	994	911	-	-	2.439	-	-	-	277	-	-	-	277	2.716
	10	-	942	2.445	1.211	4.846	9.444	-	287	287	181	176	-	-	357	10.088
	11	-	-	2.490	309	412	3.211	-	-	-	-	-	-	198	198	3.409
	12	1.381	969	2.348	1.149	679	6.526	-	-	-	-	-	-	-	-	6.526
	13	-	-	-	-	3.168	3.168	1.133	-	1.133	-	-	-	-	-	4.301
	14 Este	-	-	-	464	796	1.260	1.386	-	1.386	-	-	-	-	-	2.646
	14 Oeste	-	2.254	549	-	2.351	5.154	-	-	-	-	-	-	-	-	5.154
Total		7.342	15.543	23.023	6.438	36.008	88.354	9.444	849	10.293	680	395	875	198	2.148	100.795

T.E.: Tipo de establecimiento

Cuadro 16. Alumnos matriculados por turno según distrito escolar

		Turno			
		Mañana	Tarde	Vespertino/ Noche	Total
Distrito Escolar	1º	4.367	2.620	1.498	8.485
	2º	3.666	2.362	1.549	7.577
	3º	2.108	972	369	3.449
	4º	2.515	2.501	1.209	6.225
	5º	2.443	2.009	752	5.204
	6º	3.402	2.983	1.178	7.563
	7º	3.077	2.691	499	6.267
	8º	2.508	1.983	-	4.491
	9º	2.233	1.618	688	4.539
	10º	4.882	2.514	1.171	8.567
	11º	2.133	2.127	453	4.713
	12º	1.349	1.244	474	3.067
	13º	2.706	3.015	1.244	6.965
	14º	1.217	951	21	2.189
	15º	1.278	1.121	926	3.325
	16º	217	193	-	410
	17º	2.459	2.213	472	5.144
	18º	3.073	2.419	446	5.938
	19º	938	641	444	2.023
	20º	277	-	279	556
	21º	1.657	1.298	1.143	4.098
	Total	48.505	37.475	14.815	100.795

Cuadro 17. Alumnos matriculados por turno según centro de gestión y participación

		Turno			Total
		Mañana	Tarde	Vespertino/ Noche	
Centro de Gestión y Participación	1	4.506	3.391	1.970	9.867
	2 Norte	1.618	1.301	469	3.388
	2 Sur	4.270	3.058	1.194	8.522
	3	3.036	2.558	1.338	6.932
	4	2.613	2.093	897	5.603
	5	748	574	198	1.520
	6	4.290	3.566	687	8.543
	7	6.606	6.783	2.125	15.514
	8	2.266	1.800	2.000	6.066
	9	1.601	1.115	-	2.716
	10	4.960	4.210	918	10.088
	11	1.748	1.303	358	3.409
	12	3.020	2.429	1.077	6.526
	13	2.585	841	875	4.301
	14 Este	2.199	447	-	2.646
	14 Oeste	2.439	2.006	709	5.154
Total		48.505	37.475	14.815	100.795

Cuadro 18. Alumnos matriculados por modalidad y sexo según distrito escolar

		Modalidad ^(*)														
		Ciclo Básico			Bachiller			Comercial			Técnica			Total		
		M.	V.	Total	M.	V.	Total	M.	V.	Total	M.	V.	Total	M.	V.	Total
Distrito Escolar	1º	2.676	2.696	5.372	1.102	690	1.792	269	162	431	40	850	890	4.087	4.398	8.485
	2º	2.565	2.469	5.034	1.096	880	1.976	164	159	323	26	218	244	3.851	3.726	7.577
	3º	1.334	1.121	2.455	255	220	475	253	161	414	56	49	105	1.898	1.551	3.449
	4º	1.631	2.475	4.106	197	202	399	421	324	745	94	881	975	2.343	3.882	6.225
	5º	1.539	1.991	3.530	253	123	376	177	127	304	252	742	994	2.221	2.983	5.204
	6º	1.645	3.193	4.838	582	313	895	112	86	198	217	1.415	1.632	2.556	5.007	7.563
	7º	1.716	2.589	4.305	139	105	244	578	531	1.109	46	563	609	2.479	3.788	6.267
	8º	1.681	1.273	2.954	640	385	1.025	291	221	512	-	-	-	2.612	1.879	4.491
	9º	942	1.662	2.604	341	353	694	97	85	182	342	717	1.059	1.722	2.817	4.539
	10º	1.774	2.313	4.087	657	477	1.134	284	237	521	477	2.348	2.825	3.192	5.375	8.567
	11º	1.472	1.628	3.100	153	87	240	318	262	580	233	560	793	2.176	2.537	4.713
	12º	939	882	1.821	448	372	820	-	-	-	221	205	426	1.608	1.459	3.067
	13º	1.698	3.051	4.749	319	200	519	278	236	514	69	1.114	1.183	2.364	4.601	6.965
	14º	518	952	1.470	37	34	71	195	167	362	10	276	286	760	1.429	2.189
	15º	959	1.140	2.099	265	313	578	304	199	503	0	145	145	1.528	1.797	3.325
	16º	155	117	272	89	49	138	-	-	-	-	-	-	244	166	410
	17º	1.763	1.616	3.379	323	215	538	286	254	540	334	353	687	2.706	2.438	5.144
	18º	1.535	2.325	3.860	178	99	277	412	307	719	176	906	1.082	2.301	3.637	5.938
	19º	674	911	1.585	68	71	139	35	35	70	48	181	229	825	1.198	2.023
	20º	272	149	421	52	5	57	35	43	78	-	-	-	359	197	556
	21º	1.289	1.593	2.882	64	60	124	409	238	647	83	362	445	1.845	2.253	4.098
	Total		28.777	36.146	64.923	7.258	5.253	12.511	4.918	3.834	8.752	2.724	11.885	14.609	43.677	57.118

M.: Mujeres

V.: Varones

(*) La información correspondiente a las secciones de 1º a 3º año de la Educación Media Común se han incluido en su totalidad en la modalidad Ciclo Básico. Las únicas excepciones son los establecimientos que no distinguen un Ciclo Básico y un Ciclo Superior: la Escuela de Jardinería C. Hicken y las Escuelas Técnicas Raggio. En estos casos la información se incluyó en la modalidad técnica.

Cuadro 19. Alumnos matriculados por modalidad y sexo según centro de gestión y participación

		Modalidad ^(*)														
		Ciclo Básico			Bachiller			Comercial			Técnica			Total		
		M.	V.	Total	M.	V.	Total	M.	V.	Total	M.	V.	Total	M.	V.	Total
Centro de Gestión y Participación	1	2.404	3.840	6.244	822	572	1.394	256	187	443	105	1.681	1.786	3.587	6.280	9.867
	2 Norte	1.255	998	2.253	581	469	1.050	52	33	85	-	-	-	1.888	1.500	3.388
	2 Sur	2.822	2.712	5.534	947	774	1.721	480	293	773	18	476	494	4.267	4.255	8.522
	3	2.149	2.608	4.757	327	257	584	296	222	518	281	792	1.073	3.053	3.879	6.932
	4	1.293	2.427	3.720	310	133	443	115	82	197	255	988	1.243	1.973	3.630	5.603
	5	450	719	1.169	34	18	52	35	35	70	48	181	229	567	953	1.520
	6	3.082	2.694	5.776	941	545	1.486	565	472	1.037	26	218	244	4.614	3.929	8.543
	7	3.657	6.450	10.107	760	566	1.326	526	544	1.070	569	2.442	3.011	5.512	10.002	15.514
	8	2.091	2.327	4.418	153	144	297	532	374	906	83	362	445	2.859	3.207	6.066
	9	1.052	784	1.836	255	158	413	257	210	467	-	-	-	1.564	1.152	2.716
	10	2.950	3.618	6.568	403	223	626	631	494	1.125	510	1.259	1.769	4.494	5.594	10.088
	11	1.142	1.196	2.338	37	34	71	488	367	855	0	145	145	1.667	1.742	3.409
	12	2.013	2.111	4.124	566	499	1.065	588	436	1.024	23	290	313	3.190	3.336	6.526
	13	496	909	1.405	232	152	384	-	-	-	454	2.058	2.512	1.182	3.119	4.301
	14 Este	909	640	1.549	430	235	665	-	-	-	204	228	432	1.543	1.103	2.646
	14 Oeste	1.012	2.113	3.125	460	474	934	97	85	182	148	765	913	1.717	3.437	5.154
Total		28.777	36.146	64.923	7.258	5.253	12.511	4.918	3.834	8.752	2.724	11.885	14.609	43.677	57.118	100.795

M.: Mujeres

V.: Varones

(*) La información correspondiente a las secciones de 1º a 3º año de la Educación Media Común se han incluido en su totalidad en la modalidad Ciclo Básico. Las únicas excepciones son los establecimientos que no distinguen un Ciclo Básico y un Ciclo Superior: la Escuela de Jardinería C. Hicken y las Escuelas Técnicas Raggio. En estos casos la información se incluyó en la modalidad técnica.

Cuadro 20. Alumnos matriculados por año de estudio según edad

		Año de estudio							
		1º	2º	3º	4º	5º	6º	7º	Total
Edad	12 y menos	2	0	0	0	0	0	0	2
	12	1.123	9	0	0	0	0	0	1.132
	13	14.275	689	10	0	0	0	0	14.974
	14	5.162	11.199	709	3	0	0	0	17.073
	15	2.596	4.965	9.792	642	7	0	0	18.002
	16	1.046	2.709	4.211	8.039	564	1	0	16.570
	17	436	1.292	2.227	3.751	7.344	140	0	15.190
	18	193	434	1.000	1.937	2.907	2.000	0	8.471
	19	103	201	450	933	1.535	730	8	3.960
	20 a 24	288	293	435	1.000	1.288	585	4	3.893
	25 y más	182	139	153	401	470	183	0	1.528
Total		25.406	21.930	18.987	16.706	14.115	3.639	12	100.795

Cuadro 21. Distribución porcentual de los alumnos matriculados por año de estudio según edad

		Año de estudio							Total %	Total
		1º	2º	3º	4º	5º	6º	7º		
Edad	menos de 12	0,0	0,0	0,0	0,0	0,0	0,0	0,0	0,0	2
	12	4,4	0,0	0,0	0,0	0,0	0,0	0,0	1,1	1.132
	13	56,3	3,1	0,1	0,0	0,0	0,0	0,0	14,9	14.974
	14	20,3	51,2	3,7	0,0	0,0	0,0	0,0	16,9	17.073
	15	10,2	22,6	51,5	3,8	0,0	0,0	0,0	17,9	18.002
	16	4,1	12,4	22,2	48,1	4,0	0,0	0,0	16,4	16.570
	17	1,7	5,9	11,7	22,5	52,1	3,8	0,0	15,1	15.190
	18	0,8	2,0	5,3	11,6	20,6	55,0	0,0	8,4	8.471
	19	0,4	0,9	2,4	5,6	10,9	20,1	66,7	3,9	3.960
	20 a 24	1,1	1,3	2,3	6,0	9,1	16,1	33,3	3,9	3.893
	25 y más	0,7	0,6	0,8	2,4	3,3	5,0	0,0	1,5	1.528
	Total	100,0	100,0	100,0	100,0	100,0	100,0	100,0	100,0	100.795

Cuadro 22. Distribución porcentual de alumnos matriculados por país de origen según distrito escolar

		País de origen								Total	Total
		Argentina	Bolivia	Brasil	Chile	Paraguay	Perú	Uruguay	Otros		
Distrito Escolar	1º	92,1	1,7	0,3	0,2	1,0	2,2	0,7	1,7	100,0	8.485
	2º	91,7	1,4	0,1	0,3	1,0	3,0	1,1	1,4	100,0	7.577
	3º	91,2	3,2	0,1	0,3	1,3	2,5	0,5	0,9	100,0	3.449
	4º	93,6	0,8	0,1	0,3	1,6	1,0	1,0	1,6	100,0	6.225
	5º	94,0	1,5	0,1	0,2	2,0	1,1	0,7	0,5	100,0	5.204
	6º	94,0	2,6	0,1	0,2	0,7	1,4	0,6	0,6	100,0	7.563
	7º	95,7	1,5	0,1	0,2	0,6	0,7	0,6	0,7	100,0	6.267
	8º	94,9	2,2	0,0	0,2	0,6	0,6	0,7	0,8	100,0	4.491
	9º	94,3	0,8	0,2	0,2	1,0	1,5	0,8	1,1	100,0	4.539
	10º	97,2	0,2	0,2	0,2	0,4	0,5	0,3	1,0	100,0	8.567
	11º	89,8	6,5	0,1	0,2	1,5	1,0	0,4	0,5	100,0	4.713
	12º	95,2	2,4	0,1	0,2	0,3	0,5	0,5	0,9	100,0	3.067
	13º	92,8	5,0	0,1	0,1	0,9	0,7	0,2	0,3	100,0	6.965
	14º	95,9	0,8	0,1	0,1	0,5	1,0	0,6	0,8	100,0	2.189
	15º	97,3	0,2	0,1	0,0	0,4	0,8	0,5	0,8	100,0	3.325
	16º	98,8	0,0	0,2	0,0	0,0	0,0	0,7	0,2	100,0	410
	17º	97,6	0,5	0,2	0,1	0,4	0,3	0,4	0,5	100,0	5.144
	18º	97,5	1,1	0,1	0,1	0,2	0,4	0,2	0,3	100,0	5.938
	19º	75,6	15,4	0,0	0,2	3,0	4,8	1,0	0,0	100,0	2.023
	20º	94,4	1,6	0,0	0,0	3,6	0,2	0,0	0,2	100,0	556
	21º	88,0	8,8	0,1	0,2	2,5	0,1	0,1	0,2	100,0	4.098
	Total	93,7	2,4	0,1	0,2	1,0	1,2	0,6	0,8	100,0	100.795

Cuadro 23. Alumnos integrados a la educación común por tipo de problemática atendida según tipo de establecimiento ^(*)

		Tipo de problemática			
		Física			Total
		Sensorial		Motora	
		Ciegos y amblíopes	Sordos e hipoacúsicos		
Tip o de establecimiento	Escuela Domiciliaria	0	0	4	
	Escuela de Educación Especial	34	0	0	3
	Escuela de Educación Especial y Formación Laboral	0	37	0	3
	Total	34	37	4	7

(*) El tipo de establecimiento hace referencia a la escuela especial de la que provienen los alumnos

Alumnos repetidores

Cuadro 24. Alumnos repetidores por año de estudio según distrito escolar

		Año de estudio							Total
		1º	2º	3º	4º	5º	6º	7º	
Distrito Escolar	1º	292	272	203	109	25	0	-	901
	2º	420	361	262	138	14	0	-	1.195
	3º	208	216	119	55	5	0	-	603
	4º	222	220	169	129	29	1	-	770
	5º	185	214	115	82	21	0	-	617
	6º	175	214	123	65	22	2	-	601
	7º	309	190	121	51	4	0	-	675
	8º	199	177	103	81	1	-	-	561
	9º	155	145	79	66	16	1	-	462
	10º	212	229	129	58	11	0	-	639
	11º	81	147	56	33	2	0	-	319
	12º	52	60	51	23	19	0	-	205
	13º	324	267	179	82	15	0	-	867
	14º	101	77	42	11	7	1	-	239
	15º	139	186	134	90	29	0	-	578
	16º	17	8	5	5	0	-	-	35
	17º	99	170	93	47	1	0	0	410
	18º	194	163	138	74	9	0	-	578
	19º	114	79	47	29	2	0	-	271
	20º	20	8	10	1	0	-	-	39
	21º	197	130	68	50	7	0	-	452
	Total	3.715	3.533	2.246	1.279	239	5	0	11.017

Cuadro 25. Alumnos repetidores por año de estudio según centro de gestión y participación

		Año de estudio							Total
		1º	2º	3º	4º	5º	6º	7º	
Centro de Gestión y Participación	1	313	357	256	161	45	1	-	1.133
	2 Norte	231	149	148	105	5	-	-	638
	2 Sur	375	345	185	72	8	0	-	985
	3	283	311	197	129	31	0	-	951
	4	154	177	97	55	19	2	-	504
	5	67	59	37	25	2	0	-	190
	6	400	359	230	137	9	0	-	1.135
	7	556	547	276	144	36	0	-	1.559
	8	321	176	121	65	8	0	-	691
	9	91	94	70	27	2	-	-	284
	10	233	269	185	104	10	0	0	801
	11	128	92	79	28	2	0	-	329
	12	274	309	193	120	32	0	-	928
	13	83	96	61	27	7	0	-	274
	14 Este	58	45	31	14	1	1	-	150
	14 Oeste	148	148	80	66	22	1	-	465
Total		3.715	3.533	2.246	1.279	239	5	0	11.017

Cuadro 26. Alumnos repetidores por turno según distrito escolar

		Turno			
		Mañana	Tarde	Vespertino/ Noche	Total
Distrito Escolar	1º	219	396	286	901
	2º	315	542	338	1.195
	3º	361	192	50	603
	4º	176	370	224	770
	5º	172	300	145	617
	6º	212	243	146	601
	7º	157	467	51	675
	8º	168	393	0	561
	9º	160	206	96	462
	10º	305	296	38	639
	11º	114	186	19	319
	12º	65	110	30	205
	13º	359	317	191	867
	14º	108	131	-	239
	15º	161	160	257	578
	16º	17	18	-	35
	17º	118	246	46	410
	18º	181	318	79	578
	19º	142	58	71	271
	20º	27	-	12	39
	21º	106	155	191	452
	Total	3.643	5.104	2.270	11.017

Cuadro 27. Alumnos repetidores por modalidad y sexo según distrito escolar

		Modalidad ^(*)														
		Ciclo Básico			Bachiller			Comercial			Técnica			Total		
		M.	V.	Total	M.	V.	Total	M.	V.	Total	M.	V.	Total	M.	V.	Total
Distrito Escolar	1º	327	440	767	31	59	90	10	16	26	1	17	18	369	532	901
	2º	455	588	1.043	44	55	99	13	21	34	0	19	19	512	683	1.195
	3º	285	258	543	24	24	48	5	6	11	1	0	1	315	288	603
	4º	260	351	611	9	32	41	32	45	77	6	35	41	307	463	770
	5º	169	345	514	8	6	14	4	8	12	12	65	77	193	424	617
	6º	127	385	512	7	8	15	3	3	6	2	66	68	139	462	601
	7º	243	377	620	1	4	5	20	24	44	0	6	6	264	411	675
	8º	259	220	479	31	32	63	8	11	19	-	-	-	298	263	561
	9º	112	264	376	17	23	40	4	2	6	3	37	40	136	326	462
	10º	172	260	432	4	13	17	2	15	17	25	148	173	203	436	639
	11º	113	171	284	4	5	9	6	13	19	1	6	7	124	195	319
	12º	58	105	163	15	23	38	-	-	-	0	4	4	73	132	205
	13º	238	532	770	18	14	32	6	10	16	7	42	49	269	598	867
	14º	74	146	220	1	1	2	1	3	4	0	13	13	76	163	239
	15º	168	291	459	34	55	89	15	11	26	0	4	4	217	361	578
	16º	10	20	30	3	2	5	-	-	-	-	-	-	13	22	35
	17º	160	202	362	12	12	24	5	14	19	1	4	5	178	232	410
	18º	171	324	495	3	7	10	11	18	29	0	44	44	185	393	578
	19º	96	144	240	5	4	9	1	4	5	3	14	17	105	166	271
	20º	21	17	38	0	0	0	1	0	1	-	-	0	22	17	39
	21º	172	223	395	6	1	7	13	11	24	2	24	26	193	259	452
	Total		3.690	5.663	9.353	277	380	657	160	235	395	64	548	612	4.191	6.826

M.: Mujeres

V.: Varones

(*) La información correspondiente a las secciones de 1º a 3º año de la Educación Media Común se han incluido en su totalidad en la modalidad Ciclo Básico. Las únicas excepciones son los establecimientos que no distinguen un Ciclo Básico y un Ciclo Superior: la Escuela de Jardinería C. Hicken y las Escuelas Técnicas Raggio. En estos casos la información se incluyó en la modalidad técnica.

**Cuadro 28. Porcentaje de alumnos repetidores sobre los alumnos matriculados
por año de estudio según distrito escolar**

		Año de estudio							Total	Alumnos matriculados
		1º	2º	3º	4º	5º	6º	7º		
Distrito Escolar	1º	14,8	15,0	12,8	7,0	1,9	0,0	-	10,6	8.485
	2º	22,6	21,8	17,2	9,9	1,3	0,0	-	15,8	7.577
	3º	21,3	26,0	18,4	9,8	1,2	0,0	-	17,5	3.449
	4º	14,5	16,1	14,1	12,5	3,5	0,4	-	12,4	6.225
	5º	13,5	18,6	11,4	10,0	3,5	0,0	-	11,9	5.204
	6º	9,3	13,0	9,4	5,1	2,2	0,5	-	7,9	7.563
	7º	18,3	13,3	10,2	5,4	0,5	0,0	-	10,8	6.267
	8º	18,0	17,6	12,2	10,2	0,1	-	-	12,5	4.491
	9º	14,9	15,8	9,9	8,2	2,2	0,4	-	10,2	4.539
	10º	10,8	12,9	8,1	4,0	0,9	0,0	-	7,5	8.567
	11º	6,6	14,2	6,7	4,5	0,3	0,0	-	6,8	4.713
	12º	8,3	10,3	8,4	4,2	3,4	0,0	-	6,7	3.067
	13º	17,3	17,2	13,6	8,0	1,7	0,0	-	12,4	6.965
	14º	18,5	15,6	9,7	3,3	2,3	1,3	-	10,9	2.189
	15º	19,3	28,0	18,8	14,7	5,2	0,0	-	17,4	3.325
	16º	15,9	9,0	6,6	7,4	0,0	-	-	8,5	410
	17º	8,1	15,2	9,0	5,7	0,1	0,0	0,0	8,0	5.144
	18º	13,0	13,2	12,1	7,6	1,1	0,0	-	9,7	5.938
	19º	16,1	14,7	13,8	13,1	1,3	0,0	-	13,4	2.023
	20º	11,4	6,0	8,9	1,4	0,0	-	-	7,0	556
	21º	15,3	14,3	9,9	7,8	1,5	0,0	-	11,0	4.098
	Total	14,6	16,1	11,8	7,7	1,7	0,1	0,0	10,9	100.795

Cuadro 29. Porcentaje de alumnos repetidores sobre los alumnos matriculados por turno según distrito escolar

		Turno				Alumnos matriculados
		Mañana	Tarde	Vespertino/ Noche	Total %	
Distrito Escolar	1º	5,0	15,1	19,1	10,6	8.485
	2º	8,6	22,9	21,8	15,8	7.577
	3º	17,1	19,8	13,6	17,5	3.449
	4º	7,0	14,8	18,5	12,4	6.225
	5º	7,0	14,9	19,3	11,9	5.204
	6º	6,2	8,1	12,4	7,9	7.563
	7º	5,1	17,4	10,2	10,8	6.267
	8º	6,7	19,8	-	12,5	4.491
	9º	7,2	12,7	14,0	10,2	4.539
	10º	6,2	11,8	3,2	7,5	8.567
	11º	5,3	8,7	4,2	6,8	4.713
	12º	4,8	8,8	6,3	6,7	3.067
	13º	13,3	10,5	15,4	12,4	6.965
	14º	8,9	13,8	0,0	10,9	2.189
	15º	12,6	14,3	27,8	17,4	3.325
	16º	7,8	9,3	-	8,5	410
	17º	4,8	11,1	9,7	8,0	5.144
	18º	5,9	13,1	17,7	9,7	5.938
	19º	15,1	9,0	16,0	13,4	2.023
	20º	9,7	-	4,3	7,0	556
	21º	6,4	11,9	16,7	11,0	4.098
	Total	7,5	13,6	15,3	10,9	100.795

Cuadro 30. Alumnos repetidores por modalidad y sexo según distrito escolar

		Modalidad ^(*)														
		Ciclo Básico			Bachiller			Comercial			Técnica			Total		
		M.	V.	Total	M.	V.	Total	M.	V.	Total	M.	V.	Total	M.	V.	Total
Distrito Escolar	1º	12,2	16,3	14,3	2,8	8,6	5,0	3,7	9,9	6,0	2,5	2,0	2,0	9,0	12,1	10,6
	2º	17,7	23,8	20,7	4,0	6,3	5,0	7,9	13,2	10,5	0,0	8,7	7,8	13,3	18,3	15,8
	3º	21,4	23,0	22,1	9,4	10,9	10,1	2,0	3,7	2,7	1,8	0,0	1,0	16,6	18,6	17,5
	4º	15,9	14,2	14,9	4,6	15,8	10,3	7,6	13,9	10,3	6,4	4,0	4,2	13,1	11,9	12,4
	5º	11,0	17,3	14,6	3,2	4,9	3,7	2,3	6,3	3,9	4,8	8,8	7,7	8,7	14,2	11,9
	6º	7,7	12,1	10,6	1,2	2,6	1,7	2,7	3,5	3,0	0,9	4,7	4,2	5,4	9,2	7,9
	7º	14,2	14,6	14,4	0,7	3,8	2,0	3,5	4,5	4,0	0,0	1,1	1,0	10,6	10,9	10,8
	8º	15,4	17,3	16,2	4,8	8,3	6,1	2,7	5,0	3,7	-	-	-	11,4	14,0	12,5
	9º	11,9	15,9	14,4	5,0	6,5	5,8	4,1	2,4	3,3	0,9	5,2	3,8	7,9	11,6	10,2
	10º	9,7	11,2	10,6	0,6	2,7	1,5	0,7	6,3	3,3	5,2	6,3	6,1	6,4	8,1	7,5
	11º	7,7	10,5	9,2	2,6	5,7	3,8	1,9	5,0	3,3	0,4	1,1	0,9	5,7	7,7	6,8
	12º	6,2	11,9	9,0	3,3	6,2	4,6	-	-	-	0,0	2,0	0,9	4,5	9,0	6,7
	13º	14,0	17,4	16,2	5,6	7,0	6,2	2,2	4,2	3,1	10,1	3,8	4,1	11,4	13,0	12,4
	14º	14,3	15,3	15,0	2,7	2,9	2,8	0,5	1,8	1,1	0,0	4,7	4,5	10,0	11,4	10,9
	15º	17,5	25,5	21,9	12,8	17,6	15,4	4,9	5,5	5,2	0,0	2,8	2,8	14,2	20,1	17,4
	16º	6,5	17,1	11,0	3,4	4,1	3,6	-	-	-	-	-	-	5,3	13,3	8,5
	17º	9,1	12,5	10,7	3,7	5,6	4,5	1,7	5,5	3,5	0,3	1,1	0,7	6,6	9,5	8,0
	18º	11,1	13,9	12,8	1,7	7,1	3,6	2,7	5,9	4,0	0,0	4,9	4,1	8,0	10,8	9,7
	19º	14,2	15,8	15,1	7,4	5,6	6,5	2,9	11,4	7,1	6,3	7,7	7,4	12,7	13,9	13,4
	20º	7,7	11,4	9,0	0,0	0,0	0,0	2,9	0,0	1,3	-	-	-	6,1	8,6	7,0
	21º	13,3	14,0	13,7	9,4	1,7	5,6	3,2	4,6	3,7	2,4	6,6	5,8	10,5	11,5	11,0
	Total		12,8	15,7	14,4	3,8	7,2	5,3	3,3	6,1	4,5	2,3	4,6	4,2	9,6	12,0

M.: Mujeres

V.: Varones

(*) La información correspondiente a las secciones de 1º a 3º año de la Educación Media Común se han incluido en su totalidad en la modalidad Ciclo Básico. Las únicas excepciones son los establecimientos que no distinguen un Ciclo Básico y un Ciclo Superior: la Escuela de Jardinería C. Hicken y las Escuelas Técnicas Raggio. En estos casos la información se incluyó en la modalidad técnica.

Alumnos con sobreedad

Cuadro 31. Alumnos con sobreedad por año de estudio según distrito escolar

		Año de estudio							Total
		1º	2º	3º	4º	5º	6º	7º	
Distrito Escolar	1º	759	786	727	746	548	79	-	3.645
	2º	890	901	865	774	614	36	-	4.080
	3º	606	515	399	348	232	7	-	2.107
	4º	769	738	684	739	478	67	-	3.475
	5º	566	514	480	451	304	127	-	2.442
	6º	664	649	475	555	367	175	-	2.885
	7º	681	631	491	359	295	19	-	2.476
	8º	428	552	405	330	254	-	-	1.969
	9º	455	464	418	467	360	126	-	2.290
	10º	520	569	510	546	439	184	-	2.768
	11º	473	440	325	310	235	63	-	1.846
	12º	187	207	245	251	247	97	-	1.234
	13º	630	734	568	484	496	185	-	3.097
	14º	188	217	175	101	90	18	-	789
	15º	360	382	410	361	339	14	-	1.866
	16º	28	15	12	12	2	-	-	69
	17º	338	417	319	324	246	104	4	1.752
	18º	394	352	359	321	233	110	-	1.769
	19º	355	376	211	161	115	30	-	1.248
	20º	97	84	66	47	31	-	-	325
	21º	618	490	332	335	275	57	-	2.107
	Total	10.006	10.033	8.476	8.022	6.200	1.498	4	44.239

Cuadro 32. Alumnos con sobreedad por año de estudio según centro de gestión y participación

		Año de estudio							Total
		1º	2º	3º	4º	5º	6º	7º	
Centro de Gestión y Participación	1	1.105	1.050	1.009	1.036	698	129	-	5.027
	2 Norte	400	384	406	328	243	-	-	1.761
	2 Sur	903	876	760	852	586	47	-	4.024
	3	891	830	747	689	497	144	-	3.798
	4	626	572	395	436	287	135	-	2.451
	5	255	264	163	115	84	30	-	911
	6	870	1.036	794	612	509	36	-	3.857
	7	1.431	1.507	1.153	1.049	998	364	-	6.502
	8	958	815	614	549	397	57	-	3.390
	9	180	237	182	149	149	-	-	897
	10	625	662	568	566	416	214	4	3.055
	11	356	275	276	193	161	14	-	1.275
	12	612	652	664	648	538	59	-	3.173
	13	230	230	191	198	179	125	-	1.153
	14 Este	144	163	133	117	114	31	-	702
	14 Oeste	420	480	421	485	344	113	-	2.263
Total		10.006	10.033	8.476	8.022	6.200	1.498	4	44.239

Cuadro 33. Alumnos con sobreedad por turno según distrito escolar

		Turno			
		Mañana	Tarde	Vespertino/ Noche	Total
Distrito Escolar	1º	1.080	1.173	1.392	3.645
	2º	1.159	1.437	1.484	4.080
	3º	1.133	627	347	2.107
	4º	982	1.371	1.122	3.475
	5º	660	1.100	682	2.442
	6º	852	1.164	869	2.885
	7º	903	1.341	232	2.476
	8º	818	1.151	-	1.969
	9º	777	880	633	2.290
	10º	1.221	939	608	2.768
	11º	563	842	441	1.846
	12º	390	383	461	1.234
	13º	991	1.164	942	3.097
	14º	353	434	2	789
	15º	465	581	820	1.866
	16º	34	35	-	69
	17º	506	848	398	1.752
	18º	559	812	398	1.769
	19º	516	367	365	1.248
	20º	104	-	221	325
	21º	573	565	969	2.107
	Total	14.639	17.214	12.386	44.239

8.2.1.3. Cargos y horas cátedra semanales

Cuadro 34. Total de cargos docentes cubiertos de la planta orgánico-funcional (P.O.F.) por tipo de función según distrito escolar

		Tipo de función ^(*)				Total ^(**)
		Dirección y gestión	Frente a alumnos	Maestros de apoyo	Otros cargos	
Distrito Escolar	1º	62	209	310	133	714
	2º	65	366	307	81	819
	3º	38	97	132	31	298
	4º	98	258	262	39	657
	5º	92	252	168	47	559
	6º	138	477	264	49	928
	7º	40	138	228	65	471
	8º	26	61	152	38	277
	9º	68	293	159	66	586
	10º	70	550	248	92	960
	11º	47	83	121	19	270
	12º	33	63	71	16	183
	13º	87	324	179	81	671
	14º	36	90	66	15	207
	15º	38	28	89	25	180
	16º	4	,	12	1	17
	17º	44	43	126	24	237
	18º	61	272	132	74	539
	19º	26	79	59	4	168
	20º	2	23	7	3	35
	21º	42	91	91	16	240
Total		1.117	3.797	3.183	919	9.016

(*)

Tipo de función			
Dirección y gestión	Frente a alumnos	De apoyo	Otros
Director/ Rector/ Regente	Coordinador de ciclo	Bibliotecario	Esta categoría no especifica tipo de cargo
Vicedirector/ Vicerrector/ Subregente	Profesor por cargo	Preceptor/ Auxiliar docente	
Otros cargos directivos o de jefatura	Maestro de taller Maestro de enseñanza práctica		

(**) La casi totalidad de las designaciones frente a alumnos son de contrataciones por horas cátedra semanales.

Cuadro 35. Cargos docentes cubiertos de la planta orgánico-funcional (P.O.F.) por dependencia funcional y situación de revista según distrito escolar

Dependencia funcional													
Dirección del Área de Educación Media y Técnica					Dirección General de Educación Superior			Dirección del Área de Educación Artística			Total		
Situación de revista		Total	Situación de revista		Total	Situación de revista		Total	Situación de revista		Total		
Titular	Interino		Titular	Interino		Titular	Interino		Titular	Interino			
Distrito Escolar	1º	293	220	513	118	83	201	-	-	-	411	303	714
	2º	430	316	746	31	23	54	16	3	19	477	342	819
	3º	182	116	298	-	-	0	-	-	-	182	116	298
	4º	427	195	622	20	15	35	-	-	-	447	210	657
	5º	322	165	487	44	28	72	-	-	-	366	193	559
	6º	396	279	675	156	97	253	-	-	-	552	376	928
	7º	289	182	471	-	-	-	-	-	-	289	182	471
	8º	149	80	229	35	13	48	-	-	-	184	93	277
	9º	350	236	586	-	-	-	-	-	-	350	236	586
	10º	542	302	844	53	63	116	-	-	-	595	365	960
	11º	138	132	270	-	-	-	-	-	-	138	132	270
	12º	115	68	183	-	-	-	-	-	-	115	68	183
	13º	394	277	671	-	-	-	-	-	-	394	277	671
	14º	127	80	207	-	-	-	-	-	-	127	80	207
	15º	98	82	180	-	-	-	-	-	-	98	82	180
	16º	6	11	17	-	-	-	-	-	-	6	11	17
	17º	134	89	223	1	13	14	-	-	-	135	102	237
	18º	360	179	539	-	-	-	-	-	-	360	179	539
	19º	88	80	168	-	-	-	-	-	-	88	80	168
	20º	7	5	12	-	-	-	15	8	23	22	13	35
	21º	130	98	228	-	-	-	9	3	12	139	101	240
	Total		4.977	3.192	8.169	458	335	793	40	14	54	5.475	3.541

Cuadro 36. Horas cátedra semanales cubiertas de la planta orgánico-funcional (P.O.F.) por dependencia funcional y situación de revista según distrito escolar

		Dependencia funcional											
		Dirección del Área de Educación Media y Técnica			Dirección General de Educación Superior			Dirección del Área de Educación Artística			Total		
		Situación de revista		Total	Situación de revista		Total	Situación de revista		Total	Situación de revista		Total
		Titular	Interino		Titular	Interino		Titular	Interino		Titular	Interino	
Distrito Escolar	1º	6.219	2.810	9.029	2.083	1.639	3.722	330	133	463	8.632	4.582	13.214
	2º	3.756	1.764	5.520	989	473	1.462	172	247	419	4.917	2.484	7.401
	3º	3.527	1.102	4.629	-	-	-	-	-	-	3.527	1.102	4.629
	4º	5.137	2.699	7.836	607	219	826	156	199	355	5.900	3.117	9.017
	5º	4.181	2.016	6.197	37	96	133	-	-	-	4.218	2.112	6.330
	6º	5.030	3.185	8.215	691	468	1.159	-	-	-	5.721	3.653	9.374
	7º	5.790	2.880	8.670	-	-	-	-	-	-	5.790	2.880	8.670
	8º	2.914	1.276	4.190	970	405	1.375	-	-	-	3.884	1.681	5.565
	9º	3.268	2.119	5.387	-	-	-	-	-	-	3.268	2.119	5.387
	10º	6.065	2.352	8.417	372	281	653	-	-	-	6.437	2.633	9.070
	11º	5.011	2.078	7.089	-	-	-	-	-	-	5.011	2.078	7.089
	12º	2.562	1.105	3.667	-	-	-	-	-	-	2.562	1.105	3.667
	13º	4.494	2.610	7.104	-	-	-	405	100	505	4.899	2.710	7.609
	14º	1.921	1.139	3.060	-	-	-	196	114	310	2.117	1.253	3.370
	15º	3.006	1.508	4.514	-	-	-	-	-	-	3.006	1.508	4.514
	16º	503	114	617	-	-	-	-	-	-	503	114	617
	17º	4.498	2.114	6.612	202	198	400	-	-	-	4.700	2.312	7.012
	18º	3.678	1.934	5.612	-	-	-	293	364	657	3.971	2.298	6.269
	19º	848	1.823	2.671	-	-	-	-	-	-	848	1.823	2.671
	20º	271	202	473	-	-	-	160	55	215	431	257	688
	21º	2.084	3.211	5.295	-	-	-	155	104	259	2.239	3.315	5.554
	Total		74.763	40.041	114.804	5.951	3.779	9.730	1.867	1.316	3.183	82.581	45.136

Cuadro 37. Porcentaje de cargos docentes cubiertos sobre el total de cargos docentes de la planta orgánico-funcional (P.O.F.) por dependencia funcional según distrito escolar

		Dependencia funcional							
		Dirección del Área de Educación Media y Técnica		Dirección General de Educación Superior		Dirección del Área de Educación Artística		Total	
		% C.D.Cub.	Total C.D.	% C.D.Cub.	Total C.D.	% C.D.Cub.	Total C.D.	% C.D.Cub.	Total C.D.
Distrito Escolar	1º	99,8	514	99,5	202	-	-	99,7	716
	2º	100,0	746	100,0	54	100,0	19	100,0	819
	3º	97,4	306	-	-	-	-	97,4	306
	4º	100,0	622	100,0	35	-	-	100,0	657
	5º	96,8	503	100,0	72	-	-	97,2	575
	6º	100,0	675	99,6	254	-	-	99,9	929
	7º	99,8	472	-	-	-	-	99,8	472
	8º	100,0	229	100,0	48	-	-	100,0	277
	9º	100,0	586	-	-	-	-	100,0	586
	10º	99,8	846	100,0	116	-	-	99,8	962
	11º	99,3	272	-	-	-	-	99,3	272
	12º	100,0	183	-	-	-	-	100,0	183
	13º	100,0	671	-	-	-	-	100,0	671
	14º	100,0	207	-	-	-	-	100,0	207
	15º	100,0	180	-	-	-	-	100,0	180
	16º	94,4	18	-	-	-	-	94,4	18
	17º	100,0	223	100,0	14	-	-	100,0	237
	18º	100,0	539	-	-	-	-	100,0	539
	19º	98,8	170	-	-	-	-	98,8	170
	20º	100,0	12	-	-	100,0	23	100,0	35
	21º	98,7	231	-	-	100,0	12	98,8	243
Total		99,6	8.205	99,7	795	100,0	54	99,6	9.054

C.D.Cub.: Cargos docentes cubiertos

C.D.: Cargos docentes

Cuadro 38. Porcentaje de horas cátedra semanales cubiertas sobre el total de horas cátedra semanales de la planta orgánico-funcional (P.O.F.) por dependencia funcional según distrito escolar

		Dependencia funcional							
		Dirección del Área de Educación Media y Técnica		Dirección General de Educación Superior		Dirección del Área de Educación Artística		Total	
		% H.C.S. Cub.	Total H.C.S.	% H.C.S. Cub.	Total H.C.S.	% H.C.S. Cub.	Total H.C.S.	% H.C.S. Cub.	Total H.C.S.
Distrito Escolar	1º	100,0	9.029	99,8	3.731	100,0	463	99,9	13.223
	2º	100,0	5.520	100,0	1.462	100,0	419	100,0	7.401
	3º	100,0	4.629	-	-	-	-	100,0	4.629
	4º	100,0	7.836	100,0	826	100,0	355	100,0	9.017
	5º	100,0	6.197	100,0	133	-	-	100,0	6.330
	6º	99,9	8.223	100,0	1.159	-	-	99,9	9.382
	7º	99,9	8.682	-	-	-	-	99,9	8.682
	8º	100,0	4.190	100,0	1.375	-	-	100,0	5.565
	9º	99,8	5.400	-	-	-	-	99,8	5.400
	10º	99,3	8.480	94,2	693	-	-	98,9	9.173
	11º	100,0	7.089	-	-	-	-	100,0	7.089
	12º	100,0	3.667	-	-	-	-	100,0	3.667
	13º	98,0	7.252	-	-	100,0	505	98,1	7.757
	14º	100,0	3.060	-	-	100,0	310	100,0	3.370
	15º	99,9	4.517	-	-	-	-	99,9	4.517
	16º	100,0	617	-	-	-	-	100,0	617
	17º	100,0	6.612	100,0	400	-	-	100,0	7.012
	18º	100,0	5.612	-	-	100,0	657	100,0	6.269
	19º	100,0	2.671	-	-	-	-	100,0	2.671
	20º	100,0	473	-	-	100,0	215	100,0	688
	21º	94,9	5.581	-	-	100,0	259	95,1	5.840
Total		99,5	115.337	99,5	9.779	100,0	3.183	99,5	128.299

H.C.S. Cub.: Horas cátedra semanales cubiertas

H.C.S.: Horas cátedra semanales

Cuadro 39. Cargos docentes cubiertos de la planta orgánico-funcional (P.O.F.) por situación de revista según tipo de función y cargo

		Cargo	Situación de revista		
			Titular	Interino	Total
Tipo de función	Dirección y gestión	Vicerrector/Vicedirector	95	48	143
		Secretario/Prosecretario	164	65	229
		Rector/Director	80	35	115
		Otros Cargos Direc./Jefatura	393	237	630
		Coordinador de Ciclo	-	-	-
		Total	732	385	1.117
	Frente a alumnos	Maestro de Enseñanza Práctica	1.411	861	2.272
		Maestro de Taller	80	56	136
		Profesor por Cargo	908	481	1.389
		Total	2.399	1.398	3.797
	Maestro de apoyo	Bibliotecario	100	89	189
		Preceptor/Auxiliar Docente	1.700	1.294	2.994
		Total	1.800	1.383	3.183
	Otros cargos docentes	(*)	544	375	919
	Total		5.475	3.541	9.016

(*) Esta categoría no especifica tipo de cargo

Cuadro 40. Total de cargos no docentes por dependencia funcional y tipo de cargo según distrito escolar

Dependencia funcional													
Dirección del Área de Educación Media y Técnica					Dirección General de Educación Superior				Dirección del Área de educación Artística				
Tipo de cargo				Total	Tipo de cargo			Total	Tipo de cargo			Total	
Adm.	Serv. y maestr.	Otros	Adm.		Serv. y maestr.	Otros	Adm.		Serv. y maestr.	Otros			
Distrito Escolar	1º	23	32	3	58	21	27	3	51	-	-	-	-
	2º	17	47	0	64	9	8	0	17	1	6	4	11
	3º	18	24	0	42	-	-	-	-	-	-	-	-
	4º	17	35	6	58	5	8	4	17	-	-	-	-
	5º	19	33	0	52	5	7	0	12	-	-	-	-
	6º	15	34	4	53	17	24	8	49	-	-	-	-
	7º	28	35	6	69	-	-	-	-	-	-	-	-
	8º	9	14	5	28	4	16	0	20	-	-	-	-
	9º	20	30	5	55	-	-	-	-	-	-	-	-
	10º	54	46	5	105	8	11	0	19	-	-	-	-
	11º	19	26	4	49	-	-	-	-	-	-	-	-
	12º	4	17	2	23	-	-	-	-	-	-	-	-
	13º	26	37	14	77	-	-	-	-	-	-	-	-
	14º	8	13	0	21	-	-	-	-	-	-	-	-
	15º	11	22	0	33	-	-	-	-	-	-	-	-
	16º	0	4	0	4	-	-	-	-	-	-	-	-
	17º	13	23	4	40	-	-	-	-	-	-	-	-
	18º	15	38	1	54	-	-	-	-	8	8	0	16
	19º	4	11	2	17	-	-	-	-	-	-	-	-
	20º	0	2	0	2	-	-	-	-	3	4	2	9
	21º	5	27	4	36	-	-	-	-	-	-	-	-
	Total	325	550	65	940	69	101	15	185	12	18	6	36

Adm.: Administrativo

Serv. y Maestr.: Servicios y maestranza

8.2.1.4. Alumnos matriculados al último día de clases, promovidos y egresados en 2000

Cuadro 41. Alumnos promovidos en 2000 por año de estudio según distrito escolar

		Año de estudio							Total
		1º	2º	3º	4º	5º	6º	7º	
Distrito Escolar	1º	1.253	1.167	1.191	1.208	981	177	-	5.977
	2º	1.067	976	954	900	722	24	-	4.643
	3º	585	442	392	376	258	25	-	2.078
	4º	1.016	861	820	720	644	149	-	4.210
	5º	868	687	638	548	437	142	-	3.320
	6º	1.299	1.066	1.024	941	808	338	-	5.476
	7º	1.077	975	772	759	631	103	-	4.317
	8º	776	704	674	708	505	-	-	3.367
	9º	649	550	534	630	488	185	-	3.036
	10º	1.175	1.043	1.083	1.091	885	328	-	5.605
	11º	819	748	620	630	525	215	-	3.557
	12º	459	440	498	469	415	104	-	2.385
	13º	1.022	914	753	738	535	281	-	4.243
	14º	375	379	330	308	206	40	-	1.638
	15º	367	413	371	418	345	35	-	1.949
	16º	79	54	62	69	79	-	-	343
	17º	792	729	607	633	528	151	5	3.445
	18º	958	861	750	719	634	193	-	4.115
	19º	376	235	177	125	118	28	-	1.059
	20º	100	82	70	58	55	,	-	365
	21º	638	396	402	390	306	26	-	2.158
	Total	15.750	13.722	12.722	12.438	10.105	2.544	5	67.286

Cuadro 42. Alumnos matriculados al último día de clases de 2000 y porcentaje de promovidos en 2000 por año de estudio según distrito escolar

		Año de estudio															
		1º		2º		3º		4º		5º		6º		7º		Total	
		A.M.	% Prom.	A.M.	% Prom.	A.M.	% Prom.	A.M.	% Prom.	A.M.	% Prom.	A.M.	% Prom.	A.M.	% Prom.	A.M.	% Prom.
Distrito Escolar	1º	1.709	73,3	1.597	73,1	1.515	78,6	1.506	80,2	1.270	77,2	214	82,7	-	-	7.811	76,5
	2º	1.521	70,2	1.393	70,1	1.377	69,3	1.194	75,4	1.006	71,8	33	72,7	-	-	6.524	71,2
	3º	876	66,8	711	62,2	585	67,0	498	75,5	386	66,8	29	86,2	-	-	3.085	67,4
	4º	1.341	75,8	1.102	78,1	1.066	76,9	854	84,3	819	78,6	226	65,9	-	-	5.408	77,8
	5º	1.218	71,3	1.043	65,9	862	74,0	697	78,6	566	77,2	257	55,3	-	-	4.643	71,5
	6º	1.687	77,0	1.402	76,0	1.244	82,3	1.103	85,3	965	83,7	460	73,5	-	-	6.861	79,8
	7º	1.538	70,0	1.370	71,2	1.053	73,3	895	84,8	825	76,5	187	55,1	-	-	5.868	73,6
	8º	979	79,3	920	76,5	835	80,7	811	87,3	644	78,4	-	-	-	-	4.189	80,4
	9º	913	71,1	809	68,0	667	80,1	766	82,2	657	74,3	263	70,3	-	-	4.075	74,5
	10º	1.703	69,0	1.574	66,3	1.528	70,9	1.429	76,3	1.211	73,1	446	73,5	-	-	7.891	71,0
	11º	1.017	80,5	959	78,0	752	82,4	701	89,9	609	86,2	276	77,9	-	-	4.314	82,5
	12º	559	82,1	554	79,4	558	89,2	507	92,5	494	84,0	122	85,2	-	-	2.794	85,4
	13º	1.656	61,7	1.383	66,1	1.108	68,0	983	75,1	779	68,7	329	85,4	-	-	6.238	68,0
	14º	508	73,8	473	80,1	400	82,5	330	93,3	254	81,1	63	63,5	-	-	2.028	80,8
	15º	602	61,0	653	63,2	577	64,3	578	72,3	524	65,8	35	100,0	-	-	2.969	65,6
	16º	110	71,8	65	83,1	74	83,8	77	89,6	83	95,2	-	-	-	-	409	83,9
	17º	1.049	75,5	1.040	70,1	848	71,6	789	80,2	705	74,9	183	82,5	11	45,5	4.625	74,5
	18º	1.338	71,6	1.185	72,7	1.017	73,7	893	80,5	781	81,2	278	69,4	-	-	5.492	74,9
	19º	543	69,2	337	69,7	246	72,0	181	69,1	138	85,5	60	46,7	-	-	1.505	70,4
	20º	153	65,4	116	70,7	104	67,3	80	72,5	59	93,2	-	-	-	-	512	71,3
	21º	1.081	59,0	740	53,5	627	64,1	510	76,5	374	81,8	91	28,6	-	-	3.423	63,0
Total		22.101	71,3	19.426	70,6	17.043	74,6	15.382	80,9	13.149	76,8	3.552	71,6	11	45,5	90.664	74,2

A.M.: Alumnos matriculados

Prom.: Promovidos

Cuadro 43. Alumnas mujeres matriculadas al último día de clases de 2000 y porcentaje de promovidas en 2000 por año de estudio según distrito escolar

		Año de estudio															
		1º		2º		3º		4º		5º		6º		7º		Total	
		A.M.	% Prom.	A.M.	% Prom.	A.M.	% Prom.	A.M.	% Prom.	A.M.	% Prom.	A.M.	% Prom.	A.M.	% Prom.	A.M.	% Prom.
Distrito Escolar	1º	811	75,5	758	77,8	734	80,8	750	81,1	634	76,3	1	100,0	-	-	3.688	78,3
	2º	783	71,9	722	75,5	723	74,6	602	82,6	549	78,5	2	50,0	-	-	3.381	76,2
	3º	475	70,5	415	65,3	335	65,7	269	78,8	212	71,7	20	85,0	-	-	1.726	69,9
	4º	586	79,4	434	78,3	424	77,6	302	82,1	310	75,8	31	64,5	-	-	2.087	78,4
	5º	546	76,0	467	69,8	366	80,6	319	87,5	276	77,9	80	45,0	-	-	2.054	76,2
	6º	602	78,6	498	83,5	451	85,6	387	91,2	357	82,1	53	47,2	-	-	2.348	82,9
	7º	541	69,7	554	75,5	437	68,6	354	85,3	360	72,2	14	35,7	-	-	2.260	73,5
	8º	505	82,0	534	78,1	483	80,7	500	89,2	417	81,3	-	-	-	-	2.439	82,2
	9º	350	85,7	370	82,7	288	89,9	349	90,8	327	83,5	80	75,0	-	-	1.764	85,9
	10º	620	71,8	635	74,2	592	80,6	589	75,9	478	78,0	56	76,8	-	-	2.970	76,0
	11º	498	81,5	459	83,0	359	84,1	333	93,1	282	89,7	89	82,0	-	-	2.020	85,4
	12º	265	87,2	284	87,7	301	94,4	290	94,5	236	85,6	61	85,2	-	-	1.437	89,9
	13º	548	62,8	488	70,5	423	67,4	341	80,6	272	72,8	18	100,0	-	-	2.090	70,0
	14º	165	78,8	160	84,4	137	84,7	123	95,9	94	83,0	1	100,0	-	-	680	85,0
	15º	295	63,4	317	59,0	256	59,4	271	71,2	275	66,2	13	100,0	-	-	1.427	64,1
	16º	57	89,5	33	75,8	26	76,9	54	90,7	50	96,0	-	-	-	-	220	87,7
	17º	539	77,9	565	74,9	454	75,8	408	82,1	394	76,1	108	89,8	8	62,5	2.476	77,7
	18º	514	69,6	473	73,2	409	77,8	360	87,2	326	79,4	53	77,4	-	-	2.135	76,6
	19º	187	65,8	122	69,7	76	64,5	55	54,5	55	89,1	6	66,7	-	-	501	67,9
	20º	97	62,9	67	74,6	67	73,1	47	72,3	44	93,2	-	-	-	-	322	73,0
	21º	533	66,2	328	56,1	286	66,8	225	80,4	172	88,4	20	25,0	-	-	1.564	68,2
Total		9.517	74,2	8.683	75,0	7.627	77,3	6.928	84,0	6.120	78,7	706	72,5	8	63	39.589	77,4

A.M.: Alumnas matriculadas

Prom.: Promovidas

Cuadro 44. Alumnos varones matriculados al último día de clases de 2000 y porcentaje de varones promovidos en 2000 por año de estudio según distrito escolar

		Año de estudio															
		1º		2º		3º		4º		5º		6º		7º		Total	
		A.M.	%	A.M.	%	A.M.	%	A.M.	%	A.M.	%	A.M.	%	A.M.	%	A.M.	%
		A.M.	Prom.	A.M.	Prom.	A.M.	Prom.	A.M.	Prom.	A.M.	Prom.	A.M.	Prom.	A.M.	Prom.	A.M.	Prom.
Distrito Escolar	1º	898	71,4	839	68,8	781	76,6	756	79,4	636	78,1	213	82,6	-	-	4.123	74,9
	2º	738	68,3	671	64,2	654	63,5	592	68,1	457	63,7	31	74,2	-	-	3.143	65,8
	3º	401	62,3	296	57,8	250	68,8	229	71,6	174	60,9	9	88,9	-	-	1.359	64,1
	4º	755	73,0	668	78,0	642	76,5	552	85,5	509	80,4	195	66,2	-	-	3.321	77,5
	5º	672	67,4	576	62,7	496	69,2	378	71,2	290	76,6	177	59,9	-	-	2.589	67,7
	6º	1.085	76,1	904	71,9	793	80,5	716	82,1	608	84,7	407	76,9	-	-	4.513	78,2
	7º	997	70,2	816	68,3	616	76,6	541	84,5	465	79,8	173	56,6	-	-	3.608	73,6
	8º	474	76,4	386	74,4	352	80,7	311	84,2	227	73,1	-	-	-	-	1.750	77,8
	9º	563	62,0	439	55,6	379	72,6	417	75,1	330	65,2	183	68,3	-	-	2.311	65,8
	10º	1.083	67,4	939	60,9	936	64,7	840	76,7	733	69,8	390	73,1	-	-	4.921	68,1
	11º	519	79,6	500	73,4	393	80,9	368	87,0	327	83,2	187	75,9	-	-	2.294	79,9
	12º	294	77,6	270	70,7	257	83,3	217	89,9	258	82,6	61	85,2	-	-	1.357	80,5
	13º	1.108	61,2	895	63,7	685	68,3	642	72,1	507	66,5	311	84,6	-	-	4.148	67,0
	14º	343	71,4	313	78,0	263	81,4	207	91,8	160	80,0	62	62,9	-	-	1.348	78,6
	15º	307	58,6	336	67,3	321	68,2	307	73,3	249	65,5	22	100,0	-	-	1.542	67,1
	16º	53	52,8	32	90,6	48	87,5	23	87,0	33	93,9	-	-	-	-	189	79,4
	17º	510	72,9	475	64,4	394	66,8	381	78,2	311	73,3	75	72,0	3	0,0	2.149	70,8
	18º	824	72,8	712	72,3	608	71,1	533	76,0	455	82,4	225	67,6	-	-	3.357	73,8
	19º	356	71,1	215	69,8	170	75,3	126	75,4	83	83,1	54	44,4	-	-	1.004	71,6
	20º	56	69,6	49	65,3	37	56,8	33	72,7	15	93,3	-	-	-	-	190	68,4
	21º	548	52,0	412	51,5	341	61,9	285	73,3	202	76,2	71	29,6	-	-	1.859	58,7
Total		12.584	69,0	10.743	67,1	9.416	72,5	8.454	78,3	7.029	75,2	2.846	71,4	3	0,0	51.075	71,8

A.M.: Alumnos matriculados

Prom.: Promovidos

Cuadro 45. Alumnos egresados en 2000 por modalidad y sexo según distrito escolar

		Modalidad ^(**)											
		Bachiller			Comercial			Técnica			Total ^(*)		
		Sexo		Total	Sexo		Total	Sexo		Total	Sexo		Total
		Mujeres	Varones		Mujeres	Varones		Mujeres	Varones		Mujeres	Varones	
Distrito Escolar	1º	414	248	662	111	67	178	1	176	177	526	491	1.017
	2º	420	280	700	52	41	93	1	23	24	473	344	817
	3º	64	43	107	82	55	137	17	8	25	163	106	269
	4º	78	80	158	193	115	308	20	129	149	291	324	615
	5º	90	35	125	54	30	84	41	115	156	185	180	365
	6º	238	146	384	39	28	67	25	322	347	302	496	798
	7º	57	47	104	214	185	399	5	98	103	276	330	606
	8º	271	123	394	108	75	183	-	-	-	379	198	577
	9º	143	79	222	50	33	83	60	125	185	253	237	490
	10º	246	139	385	84	58	142	60	336	396	390	533	923
	11º	60	27	87	112	101	213	73	142	215	245	270	515
	12º	152	148	300	-	-	-	52	52	104	204	200	404
	13º	98	46	144	101	72	173	15	278	293	214	396	610
	14º	3	5	8	79	43	122	1	39	40	83	87	170
	15º	63	73	136	118	56	174	13	22	35	194	151	345
	16º	45	22	67	-	-	-	-	-	-	45	22	67
	17º	113	77	190	101	73	174	98	51	149	312	201	513
	18º	50	15	65	166	126	292	51	199	250	267	340	607
	19º	27	21	48	9	9	18	10	43	53	46	73	119
	20º	22	1	23	19	13	32	-	-	-	41	14	55
	21º	16	14	30	118	67	185	5	21	26	139	102	241
	Total		2.670	1.669	4.339	1.810	1.247	3.057	548	2.179	2.727	5.028	5.095

(*) Este dato incluye a los egresados al último día de clases de 2000, a los egresados en períodos de exámenes complementarios (diciembre de 2000 y marzo de 2001) y a los egresados de condición libre y de reválida.

(**) La información correspondiente a las secciones de 1º a 3º año de la Educación Media Común se han incluido en su totalidad en la modalidad Ciclo Básico. Las únicas excepciones son los establecimientos que no distinguen un Ciclo Básico y un Ciclo Superior: la Escuela de Jardinería C. Hicken y las Escuelas Técnicas Raggio. En estos casos la información se incluyó en la modalidad técnica.

**Cuadro 46. Alumnos egresados en 2000 por
duración del plan de estudios en años según
distrito escolar**

		Duración del plan de estudios en años			
		5	6	7	Total (*)
Distrito Escolar	1º	840	177	-	1.017
	2º	793	24	-	817
	3º	244	25	-	269
	4º	466	149	-	615
	5º	209	156	-	365
	6º	451	347	-	798
	7º	503	103	-	606
	8º	577	-	-	577
	9º	305	185	-	490
	10º	527	396	-	923
	11º	300	215	-	515
	12º	300	104	-	404
	13º	317	293	-	610
	14º	130	40	-	170
	15º	310	35	-	345
	16º	67	-	-	67
	17º	364	144	5	513
	18º	357	250	-	607
	19º	66	53	-	119
	20º	55	-	-	55
	21º	215	26	-	241
	Total	7.396	2.722	5	10.123

(*) Este dato incluye a los egresados al último día de clases de 2000, a los egresados en períodos de exámenes complementarios (diciembre de 2000 y marzo de 2001) y a los egresados de condición libre y de reválida.

8.2.2. SECTOR PRIVADO

Cuadro 47. Unidades educativas, divisiones, alumnos matriculados, cargos docentes y horas cátedra semanales de la planta orgánico-funcional (P.O.F.) según distrito escolar

		Unidades educativas	Divisiones	Alumnos matriculados	Cargos docentes	Horas cátedra semanales
Distrito Escolar	1º	40	347	8.646	417	13.632
	2º	27	224	5.392	229	8.398
	3º	14	157	4.103	247	6.153
	4º	7	61	1.632	81	1.926
	5º	9	69	2.103	100	2.759
	6º	16	159	4.810	174	5.816
	7º	21	243	6.258	296	10.057
	8º	13	148	4.649	133	5.551
	9º	35	292	7.330	334	11.339
	10º	46	458	11.620	610	17.986
	11º	18	154	4.414	152	5.869
	12º	13	95	2.562	86	3.562
	13º	7	76	2.450	86	2.967
	14º	7	70	2.026	66	2.705
	15º	15	132	3.787	147	4.503
	16º	11	102	3.018	129	3.853
	17º	16	162	4.297	151	6.227
	18º	15	164	5.115	173	6.473
	19º	7	64	2.365	74	2.530
	20º	13	159	4.672	193	5.999
	21º	5	43	1.386	35	1.660
	Total	355	3.379	92.635	3.913	129.965

Cuadro 48. Unidades educativas, divisiones, alumnos matriculados, cargos docentes y horas cátedra semanales de la planta orgánico-funcional (P.O.F.) según centro de gestión y participación

		Unidades educativas	Divisiones	Alumnos matriculados	Cargos docentes	Horas cátedra semanales
Centro de Gestión y Participación	1	24	249	6.300	368	9.820
	2 Norte	20	174	4.386	188	6.331
	2 Sur	20	207	5.321	264	7.867
	3	10	77	2.164	75	2.897
	4	16	122	3.446	135	4.657
	5	11	99	3.469	104	3.758
	6	29	305	8.460	390	12.025
	7	39	363	10.373	371	14.130
	8	8	75	2.299	71	2.984
	9	18	221	6.842	252	8.270
	10	24	246	7.356	237	9.776
	11	20	188	5.053	155	6.912
	12	39	335	8.754	434	12.790
	13	20	253	6.497	341	9.578
	14 Este	26	198	4.812	211	7.684
	14 Oeste	31	267	7.103	317	10.486
	Total	355	3.379	92.635	3.913	129.965

8.2.2.1. Divisiones

Cuadro 49. Divisiones por año de estudio según distrito escolar

		Año de estudio							Total
		1º	2º	3º	4º	5º	6º	7º	
Distrito Escolar	1º	68	69	69	69	70	1	1	347
	2º	44	44	43	44	48	1	-	224
	3º	32	30	29	31	29	6	-	157
	4º	12	12	12	12	12	1	-	61
	5º	16	14	13	13	13	-	-	69
	6º	34	34	32	30	27	2	-	159
	7º	40	47	47	48	49	12	-	243
	8º	30	31	27	30	29	1	-	148
	9º	58	58	59	57	56	4	-	292
	10º	86	86	84	83	84	30	5	458
	11º	34	34	31	27	28	-	-	154
	12º	20	20	19	19	17	-	-	95
	13º	16	16	15	14	14	1	-	76
	14º	14	14	15	14	12	1	-	70
	15º	28	27	27	25	25	-	-	132
	16º	21	21	22	19	18	1	-	102
	17º	32	32	31	33	32	2	-	162
	18º	35	34	33	31	31	-	-	164
	19º	17	16	13	8	8	2	-	64
	20º	37	33	30	28	26	5	-	159
	21º	9	9	8	9	8	-	-	43
	Total	683	681	659	644	636	70	6	3.379

Cuadro 50. Divisiones por turno según distrito escolar

		Turno				Total
		Mañana	Tarde	Noche	Doble	
Distrito Escolar	1º	257	23	-	67	347
	2º	162	30	-	32	224
	3º	105	30	12	10	157
	4º	51	10	-	-	61
	5º	60	9	-	-	69
	6º	95	30	-	34	159
	7º	142	15	1	85	243
	8º	111	19	-	18	148
	9º	181	15	-	96	292
	10º	266	25	-	167	458
	11º	145	9	-	-	154
	12º	85	5	-	5	95
	13º	44	19	-	13	76
	14º	44	5	-	21	70
	15º	106	23	-	3	132
	16º	70	27	-	5	102
	17º	135	8	-	19	162
	18º	113	51	-	-	164
	19º	49	-	7	8	64
	20º	88	48	-	23	159
	21º	43	-	-	-	43
	Total	2.352	401	20	606	3.379

Cuadro 51. Divisiones por modalidad según distrito escolar

		Modalidad				
		Ciclo Básico	Bachiller	Comercial	Técnica	Total
Distrito Escolar	1º	200	129	18	-	347
	2º	128	67	29	-	224
	3º	91	32	16	18	157
	4º	36	10	10	5	61
	5º	43	20	6	-	69
	6º	100	40	12	7	159
	7º	96	134	13	-	243
	8º	88	43	14	3	148
	9º	168	106	12	6	292
	10º	190	239	21	8	458
	11º	99	40	15	-	154
	12º	59	23	13	-	95
	13º	47	20	6	3	76
	14º	43	13	10	4	70
	15º	82	34	16	-	132
	16º	64	21	14	3	102
	17º	95	49	12	6	162
	18º	102	36	26	-	164
	19º	37	19	8	-	64
	20º	90	41	16	12	159
	21º	26	16	1	-	43
	Total	1.884	1.132	288	75	3.379

8.2.2.2. Alumnos matriculados

Cuadro 52. Alumnos matriculados por año de estudio según distrito escolar

		Año de estudio							Total
		1º	2º	3º	4º	5º	6º	7º	
Distrito Escolar	1º	1.690	1.728	1.775	1.707	1.687	45	14	8.646
	2º	1.128	1.188	1.077	956	1.029	14	-	5.392
	3º	854	906	781	784	689	89	-	4.103
	4º	390	341	331	295	256	19	-	1.632
	5º	486	460	427	374	356	-	-	2.103
	6º	1.093	1.033	1.000	869	739	76	-	4.810
	7º	1.019	1.220	1.243	1.279	1.175	322	-	6.258
	8º	1.013	1.022	888	874	819	33	-	4.649
	9º	1.402	1.476	1.518	1.469	1.368	97	-	7.330
	10º	2.106	2.225	2.215	2.065	2.141	719	149	11.620
	11º	925	986	903	824	776	-	-	4.414
	12º	548	549	513	511	441	-	-	2.562
	13º	552	572	466	432	412	16	-	2.450
	14º	404	417	438	383	344	40	-	2.026
	15º	753	787	748	770	729	-	-	3.787
	16º	647	657	663	551	472	28	-	3.018
	17º	881	801	880	909	787	39	-	4.297
	18º	1.112	1.110	1.055	907	931	-	-	5.115
	19º	640	615	470	286	274	80	-	2.365
	20º	1.053	1.032	885	834	743	125	-	4.672
	21º	295	322	265	276	228	-	-	1.386
	Total	18.991	19.447	18.541	17.355	16.396	1.742	163	92.635

Cuadro 53. Alumnos matriculados por turno según distrito escolar

		Turno				
		Mañana	Tarde	Noche	Doble	Total
Distrito Escolar	1º	6.326	469	-	1.851	8.646
	2º	3.991	731	-	670	5.392
	3º	2.939	716	180	268	4.103
	4º	1.397	235	-	-	1.632
	5º	1.873	230	-	-	2.103
	6º	2.861	849	-	1.100	4.810
	7º	3.446	338	32	2.442	6.258
	8º	3.685	591	-	373	4.649
	9º	4.620	359	-	2.351	7.330
	10º	6.928	565	-	4.127	11.620
	11º	4.184	230	-	-	4.414
	12º	2.382	112	-	68	2.562
	13º	1.511	566	-	373	2.450
	14º	1.328	133	-	565	2.026
	15º	3.174	558	-	55	3.787
	16º	2.178	709	-	131	3.018
	17º	3.766	94	-	437	4.297
	18º	3.805	1.310	-	-	5.115
	19º	1.834	-	243	288	2.365
	20º	2.794	1.236	-	642	4.672
	21º	1.386	-	-	-	1.386
	Total	66.408	10.031	455	15.741	92.635

Cuadro 54. Alumnos matriculados por turno según centro de gestión y participación

		Turno				Total
		Mañana	Tarde	Noche	Doble	
Centro de Gestión y Participación	1	4.404	1.010	180	706	6.300
	2 Norte	3.049	438	-	899	4.386
	2 Sur	3.612	881	-	828	5.321
	3	1.982	182	-	-	2.164
	4	2.828	618	-	-	3.446
	5	2.708	230	243	288	3.469
	6	4.784	233	32	3.411	8.460
	7	8.610	818	-	945	10.373
	8	1.695	604	-	-	2.299
	9	4.681	1.519	-	642	6.842
	10	5.854	934	-	568	7.356
	11	4.781	272	-	-	5.053
	12	5.906	1.439	-	1.409	8.754
	13	3.419	393	-	2.685	6.497
	14 Este	3.718	219	-	875	4.812
	14 Oeste	4.377	241	-	2.485	7.103
Total		66.408	10.031	455	15.741	92.635

Cuadro 55. Alumnos matriculados por modalidad y sexo según distrito escolar

		Modalidad														
		Ciclo Básico			Bachiller			Comercial			Técnica			Total		
		M.	V.	Total	M.	V.	Total	M.	V.	Total	M.	V.	Total	M.	V.	Total
Distrito Escolar	1º	2.434	2.615	5.049	1.538	1.764	3.302	175	120	295	-	-	-	4.147	4.499	8.646
	2º	1.900	1.442	3.342	978	540	1.518	301	231	532	-	-	-	3.179	2.213	5.392
	3º	1.239	1.302	2.541	418	371	789	281	160	441	8	324	332	1.946	2.157	4.103
	4º	556	506	1.062	135	79	214	177	105	282	1	73	74	869	763	1.632
	5º	830	543	1.373	363	226	589	99	42	141	-	-	-	1.292	811	2.103
	6º	1.722	1.404	3.126	708	331	1.039	241	153	394	3	248	251	2.674	2.136	4.810
	7º	1.434	938	2.372	1.575	2.027	3.602	173	111	284	-	-	-	3.182	3.076	6.258
	8º	1.719	1.204	2.923	877	377	1.254	248	150	398	9	65	74	2.853	1.796	4.649
	9º	2.427	1.819	4.246	1.566	1.000	2.566	262	129	391	0	127	127	4.255	3.075	7.330
	10º	2.297	2.503	4.800	3.131	3.027	6.158	267	262	529	2	131	133	5.697	5.923	11.620
	11º	1.739	1.075	2.814	788	409	1.197	247	156	403	-	-	-	2.774	1.640	4.414
	12º	948	662	1.610	390	207	597	221	134	355	-	-	-	1.559	1.003	2.562
	13º	943	647	1.590	437	209	646	106	49	155	0	59	59	1.486	964	2.450
	14º	474	785	1.259	182	175	357	103	170	273	1	136	137	760	1.266	2.026
	15º	1.289	999	2.288	592	426	1.018	302	179	481	-	-	-	2.183	1.604	3.787
	16º	1.008	959	1.967	347	228	575	225	157	382	0	94	94	1.580	1.438	3.018
	17º	1.289	1.273	2.562	720	561	1.281	154	164	318	0	136	136	2.163	2.134	4.297
	18º	1.897	1.380	3.277	574	417	991	520	327	847	-	-	-	2.991	2.124	5.115
	19º	801	576	1.377	424	308	732	161	95	256	-	-	-	1.386	979	2.365
	20º	1.236	1.411	2.647	795	470	1.265	244	244	488	3	269	272	2.278	2.394	4.672
	21º	511	371	882	296	189	485	6	13	19	-	-	-	813	573	1.386
Total		28.693	24.414	53.107	16.834	13.341	30.175	4.513	3.151	7.664	27	1.662	1.689	50.067	42.568	92.635

M.: Mujeres

V.: Varones

Cuadro 56. Alumnos matriculados por modalidad y sexo según distrito escolar

		Modalidad														
		Ciclo Básico			Bachiller			Comercial			Técnica			Total		
		M.	V.	Total	M.	V.	Total	M.	V.	Total	M.	V.	Total	M.	V.	Total
Centro de Gestión y Participación	1	1.685	2.120	3.805	719	861	1.580	290	219	509	9	397	406	2.703	3.597	6.300
	2 Norte	1.419	1.179	2.598	853	729	1.582	103	103	206	-	-	-	2.375	2.011	4.386
	2 Sur	1.722	1.517	3.239	646	705	1.351	451	280	731	-	-	-	2.819	2.502	5.321
	3	879	544	1.423	249	174	423	205	113	318	-	-	-	1.333	831	2.164
	4	1.389	843	2.232	661	343	1.004	157	53	210	-	-	-	2.207	1.239	3.446
	5	1.284	844	2.128	564	326	890	265	186	451	-	-	-	2.113	1.356	3.469
	6	2.111	1.820	3.931	1.941	2.083	4.024	115	65	180	12	313	325	4.179	4.281	8.460
	7	3.718	2.742	6.460	1.680	1.082	2.762	673	419	1.092	0	59	59	6.071	4.302	10.373
	8	641	559	1.200	637	399	1.036	6	13	19	2	42	44	1.286	1.013	2.299
	9	2.277	2.025	4.302	980	615	1.595	404	313	717	1	227	228	3.662	3.180	6.842
	10	2.426	2.159	4.585	1.008	727	1.735	524	376	900	0	136	136	3.958	3.398	7.356
	11	1.835	1.298	3.133	821	479	1.300	320	300	620	-	-	-	2.976	2.077	5.053
	12	2.698	2.267	4.965	1.616	1.255	2.871	417	274	691	2	225	227	4.733	4.021	8.754
	13	1.078	1.194	2.272	1.761	2.010	3.771	226	228	454	-	-	-	3.065	3.432	6.497
	14 Este	1.601	1.359	2.960	1.053	590	1.643	125	84	209	-	-	-	2.779	2.033	4.812
	14 Oeste	1.930	1.944	3.874	1.645	963	2.608	232	125	357	1	263	264	3.808	3.295	7.103
Total		28.693	24.414	53.107	16.834	13.341	30.175	4.513	3.151	7.664	27	1.662	1.689	50.067	42.568	92.635

M.: Mujeres

V.: Varones

Cuadro 57. Alumnos matriculados por año de estudio según edad

		Año de estudio							Total (*)
		1º	2º	3º	4º	5º	6º	7º	
Edad	menor de 12	178	6	0	0	0	0	0	184
	12	1.454	124	10	0	0	0	0	1.588
	13	15.002	1.786	148	5	0	0	0	16.941
	14	1.749	14.962	1.722	130	5	0	0	18.568
	15	437	1.960	14.119	1.724	141	8	0	18.389
	16	100	452	1.985	13.315	1.523	154	6	17.535
	17	40	100	447	1.785	12.670	982	135	16.159
	18	12	25	71	304	1.666	518	21	2.617
	19	6	8	15	58	300	71	1	459
	20 a 24	11	16	20	30	79	9	0	165
	25 y más	2	8	4	4	12	0	0	30
Total		18.991	19.447	18.541	17.355	16.396	1.742	163	92.635

(*) La falta de coincidencia entre el total de sobreedad y la suma de los alumnos que superan la edad teórica para cada año de estudio se debe a que en el sector privado existen planes de estudio especiales cuyo ingreso requiere de una edad inferior a la teóricamente esperada.

Cuadro 58. Distribución porcentual de los alumnos matriculados por año de estudio según edad

		Año de estudio							Total %	Total
		1º	2º	3º	4º	5º	6º	7º		
Edad	11 y menos	0,9	0,0	0,0	0,0	0,0	0,0	0,0	0,2	184
	12	7,7	0,6	0,0	0,0	0,0	0,0	0,0	1,7	1.588
	13	79,0	9,2	0,8	0,0	0,0	0,0	0,0	18,3	16.941
	14	9,2	76,9	9,3	0,7	0,0	0,0	0,0	20,1	18.568
	15	2,3	10,1	76,2	9,9	0,8	0,5	0,0	19,9	18.389
	16	0,5	2,3	10,7	76,8	9,3	8,8	3,7	18,9	17.535
	17	0,2	0,5	2,4	10,3	77,3	56,4	82,8	17,4	16.159
	18	0,1	0,1	0,4	1,8	10,2	29,7	12,9	2,8	2.617
	19	0,0	0,1	0,1	0,3	1,8	4,1	0,6	0,5	459
	20 a 24	0,1	0,1	0,1	0,2	0,5	0,5	0,0	0,2	165
	25 y más	0,0	0,1	0,0	0,0	0,1	0,0	0,0	0,0	30
Total		100,0	100,0	100,0	100,0	100,0	100,0	100,0	100,0	92.635

Cuadro 59. Distribución porcentual de alumnos matriculados por país de origen según distrito escolar

		País de origen								Total	Total
		Argentina	Bolivia	Brasil	Chile	Paraguay	Perú	Uruguay	Otros		
Distrito Escolar	1º	96,1	0,6	0,2	0,1	0,8	0,5	0,4	1,4	100,0	8.646
	2º	96,8	0,2	0,1	0,3	0,3	0,6	0,4	1,2	100,0	5.392
	3º	97,0	0,6	0,2	0,1	0,5	0,7	0,3	0,6	100,0	4.103
	4º	96,8	0,3	0,2	0,1	1,2	0,9	0,4	0,2	100,0	1.632
	5º	98,0	0,6	0,1	-	0,4	0,4	0,3	0,3	100,0	2.103
	6º	98,1	0,4	0,1	0,1	0,2	0,3	0,2	0,7	100,0	4.810
	7º	97,8	0,2	0,1	0,0	0,2	0,2	0,2	1,4	100,0	6.258
	8º	98,9	0,2	0,0	0,0	0,1	0,1	0,1	0,6	100,0	4.649
	9º	97,0	0,1	0,2	0,1	0,2	0,3	0,2	1,9	100,0	7.330
	10º	95,7	0,1	0,3	0,1	0,1	0,1	0,2	3,4	100,0	11.620
	11º	96,8	1,0	0,1	-	0,2	0,1	0,2	1,7	100,0	4.414
	12º	97,9	0,5	0,1	-	0,1	0,1	0,1	1,3	100,0	2.562
	13º	99,1	0,4	0,0	0,1	0,2	-	0,2	0,1	100,0	2.450
	14º	99,1	0,0	0,0	-	0,1	0,2	0,0	0,4	100,0	2.026
	15º	98,7	0,1	0,2	0,1	0,2	0,1	0,2	0,6	100,0	3.787
	16º	99,2	0,0	0,0	0,0	-	0,1	0,1	0,5	100,0	3.018
	17º	98,3	0,1	0,1	0,0	0,1	0,1	0,0	1,2	100,0	4.297
	18º	98,3	0,4	0,1	0,1	0,1	0,0	0,2	0,9	100,0	5.115
	19º	93,0	3,8	0,3	0,0	2,2	0,4	0,3	0,0	100,0	2.365
	20º	98,9	0,5	0,0	0,0	0,2	0,2	0,1	0,1	100,0	4.672
	21º	99,5	0,3	0,1	-	-	-	-	0,1	100,0	1.386
	Total	97,4	0,4	0,1	0,1	0,3	0,3	0,2	1,2	100,0	92.635

Cuadro 60. Alumnos integrados a la educación común por tipo de problemática atendida según distrito escolar

		Tipo de problemática atendida		
		Mental	Motora	Total (*)
		Leve		
Distrito Escolar	7º	4	1	5
	9º	1	0	1
	Total	5	1	6

(*) El distrito escolar hace referencia a la ubicación geográfica de la escuela especial de la que provienen los alumnos

Alumnos repetidores

Cuadro 61. Alumnos repetidores por año de estudio según distrito escolar

		Año de estudio							Total
		1º	2º	3º	4º	5º	6º	7º	
Distrito Escolar	1º	73	62	58	19	0	0	0	212
	2º	77	46	49	16	1	0	-	189
	3º	66	44	27	13	1	0	-	151
	4º	14	22	23	10	5	0	-	74
	5º	24	10	5	4	0	-	-	43
	6º	38	20	17	12	0	0	-	87
	7º	49	51	30	23	4	0	-	157
	8º	25	19	8	11	0	0	-	63
	9º	32	41	23	18	1	0	-	115
	10º	67	78	45	33	19	3	0	245
	11º	59	36	24	5	4	-	-	128
	12º	41	29	28	12	1	-	-	111
	13º	33	34	20	10	3	0	-	100
	14º	2	5	7	3	0	0	-	17
	15º	25	26	16	7	0	-	-	74
	16º	23	16	15	9	6	0	-	69
	17º	20	24	15	11	1	0	-	71
	18º	61	70	55	14	0	-	-	200
	19º	17	21	20	4	0	0	-	62
	20º	44	32	21	7	1	1	-	106
	21º	6	5	9	0	0	-	-	20
	Total	796	691	515	241	47	4	0	2.294

Cuadro 62. Alumnos repetidores por año de estudio según centro de gestión y participación

		Año de estudio							Total
		1º	2º	3º	4º	5º	6º	7º	
Centro de Gestión y Participación	1	94	70	57	24	6	0	0	251
	2 Norte	22	27	26	8	1	0	-	84
	2 Sur	77	46	29	11	0	0	-	163
	3	32	25	23	9	0	-	-	89
	4	16	18	13	13	0	-	-	60
	5	31	32	26	5	0	0	-	94
	6	82	55	35	27	4	0	-	203
	7	108	80	47	18	5	0	-	258
	8	19	26	21	1	0	1	-	68
	9	65	42	30	16	4	0	-	157
	10	77	78	66	27	3	0	-	251
	11	25	22	25	15	0	-	-	87
	12	57	64	51	16	5	0	-	193
	13	40	48	18	26	18	3	0	153
	14 Este	27	28	35	9	0	-	-	99
	14 Oeste	24	30	13	16	1	0	0	84
Total		796	691	515	241	47	4	0	2.294

Cuadro 63. Alumnos repetidores por turno según distrito escolar

		Turno				Total
		Mañana	Tarde	Noche	Doble	
Distrito Escolar	1º	184	28	-	0	212
	2º	143	43	-	3	189
	3º	73	72	3	3	151
	4º	59	15	-	-	74
	5º	37	6	-	-	43
	6º	59	22	-	6	87
	7º	142	12	0	3	157
	8º	53	4	-	6	63
	9º	60	42	-	13	115
	10º	180	21	-	44	245
	11º	112	16	-	-	128
	12º	89	19	-	3	111
	13º	54	29	-	17	100
	14º	10	5	-	2	17
	15º	65	9	-	0	74
	16º	50	13	-	6	69
	17º	61	6	-	4	71
	18º	99	101	-	-	200
	19º	49	-	12	1	62
	20º	51	47	-	8	106
	21º	20	-	-	-	20
	Total	1.650	510	15	119	2.294

Cuadro 64. Porcentaje de alumnos repetidores sobre los alumnos matriculados por año de estudio según distrito escolar

		Año de estudio							Alumnos matriculados	
		1º	2º	3º	4º	5º	6º	7º		
Distrito Escolar	1º	4,3	3,6	3,3	1,1	0,0	0,0	0,0	2,5	8.646
	2º	6,8	3,9	4,5	1,7	0,1	0,0	-	3,5	5.392
	3º	7,7	4,9	3,5	1,7	0,1	0,0	-	3,7	4.103
	4º	3,6	6,5	6,9	3,4	2,0	0,0	-	4,5	1.632
	5º	4,9	2,2	1,2	1,1	0,0	-	-	2,0	2.103
	6º	3,5	1,9	1,7	1,4	0,0	0,0	-	1,8	4.810
	7º	4,8	4,2	2,4	1,8	0,3	0,0	-	2,5	6.258
	8º	2,5	1,9	0,9	1,3	0,0	0,0	-	1,4	4.649
	9º	2,3	2,8	1,5	1,2	0,1	0,0	-	1,6	7.330
	10º	3,2	3,5	2,0	1,6	0,9	0,4	0,0	2,1	11.620
	11º	6,4	3,7	2,7	0,6	0,5	-	-	2,9	4.414
	12º	7,5	5,3	5,5	2,3	0,2	-	-	4,3	2.562
	13º	6,0	5,9	4,3	2,3	0,7	0,0	-	4,1	2.450
	14º	0,5	1,2	1,6	0,8	0,0	0,0	-	0,8	2.026
	15º	3,3	3,3	2,1	0,9	0,0	-	-	2,0	3.787
	16º	3,6	2,4	2,3	1,6	1,3	0,0	-	2,3	3.018
	17º	2,3	3,0	1,7	1,2	0,1	0,0	-	1,7	4.297
	18º	5,5	6,3	5,2	1,5	0,0	-	-	3,9	5.115
	19º	2,7	3,4	4,3	1,4	0,0	0,0	-	2,6	2.365
	20º	4,2	3,1	2,4	0,8	0,1	0,8	-	2,3	4.672
	21º	2,0	1,6	3,4	0,0	0,0	-	-	1,4	1.386
	Total		4,2	3,6	2,8	1,4	0,3	0,2	0,0	2,5

**Cuadro 65. Porcentaje de alumnos repetidores sobre los alumnos por turno
según distrito escolar**

		Turno				Alumnos matriculados	
		Mañana	Tarde	Noche	Doble		Total %
Distrito Escolar	1º	2,9	6,0	-	0,0	2,5	8.646
	2º	3,6	5,9	-	0,4	3,5	5.392
	3º	2,5	10,1	1,7	1,1	3,7	4.103
	4º	4,2	6,4	-	-	4,5	1.632
	5º	2,0	2,6	-	-	2,0	2.103
	6º	2,1	2,6	-	0,5	1,8	4.810
	7º	4,1	3,6	0,0	0,1	2,5	6.258
	8º	1,4	0,7	-	1,6	1,4	4.649
	9º	1,3	11,7	-	0,6	1,6	7.330
	10º	2,6	3,7	-	1,1	2,1	11.620
	11º	2,7	7,0	-	-	2,9	4.414
	12º	3,7	17,0	-	4,4	4,3	2.562
	13º	3,6	5,1	-	4,6	4,1	2.450
	14º	0,8	3,8	-	0,4	0,8	2.026
	15º	2,0	1,6	-	0,0	2,0	3.787
	16º	2,3	1,8	-	4,6	2,3	3.018
	17º	1,6	6,4	-	0,9	1,7	4.297
	18º	2,6	7,7	-	-	3,9	5.115
	19º	2,7	-	4,9	0,3	2,6	2.365
	20º	1,8	3,8	-	1,2	2,3	4.672
	21º	1,4	-	-	-	1,4	1.386
	Total		2,5	2,5	3,3	0,8	2,5

Alumnos con sobreedad

Cuadro 66. Alumnos con sobreedad por año de estudio según distrito escolar

		Año de estudio							Total
		1º	2º	3º	4º	5º	6º	7º	
Distrito Escolar	1º	245	240	314	228	224	0	0	1.251
	2º	153	167	171	130	153	2	-	776
	3º	148	139	156	111	139	10	-	703
	4º	71	64	59	63	46	4	-	307
	5º	55	66	50	55	41	-	-	267
	6º	166	153	135	120	96	5	-	675
	7º	168	202	195	197	196	14	-	972
	8º	52	78	75	115	254	8	-	582
	9º	175	219	203	187	165	18	-	967
	10º	272	331	356	310	321	90	22	1.702
	11º	127	153	124	84	72	-	-	560
	12º	83	78	97	141	74	-	-	473
	13º	87	105	75	47	32	2	-	348
	14º	12	26	25	16	8	1	-	88
	15º	77	104	100	79	61	-	-	421
	16º	59	34	53	54	23	1	-	224
	17º	46	56	74	59	53	1	-	289
	18º	193	162	167	109	90	-	-	721
	19º	116	120	92	53	39	8	-	428
	20º	112	131	125	95	80	36	-	579
	21º	54	68	44	40	32	-	-	238
	Total	2.471	2.696	2.690	2.293	2.199	200	22	12.571

Cuadro 67. Alumnos con sobreedad por año de estudio según centro de gestión y participación

		Año de estudio							Total
		1º	2º	3º	4º	5º	6º	7º	
Centro de Gestión y Participación	1	266	229	303	219	266	14	0	1.297
	2 Norte	99	137	145	118	104	2	-	605
	2 Sur	219	222	186	150	125	0	-	902
	3	85	97	81	78	51	-	-	392
	4	47	49	71	44	50	-	-	261
	5	146	169	117	66	56	8	-	562
	6	192	223	209	244	387	27	-	1.282
	7	256	268	270	208	199	2	-	1.203
	8	97	128	87	60	59	25	-	456
	9	152	170	150	122	81	11	-	686
	10	230	178	211	234	147	1	-	1.001
	11	94	101	106	93	54	-	-	448
	12	223	290	269	222	196	44	-	1.244
	13	132	151	201	176	177	43	17	897
	14 Este	79	108	138	98	94	-	-	517
	14 Oeste	154	176	146	161	153	23	5	818
Total		2.471	2.696	2.690	2.293	2.199	200	22	12.571

Cuadro 68. Alumnos con sobreedad por turno según distrito escolar

		Turno				Total
		Mañana	Tarde	Noche	Doble	
Distrito Escolar	1º	996	164	-	91	1.251
	2º	575	170	-	31	776
	3º	423	229	40	11	703
	4º	268	39	-	-	307
	5º	217	50	-	-	267
	6º	260	305	-	110	675
	7º	777	89	29	77	972
	8º	475	77	-	30	582
	9º	541	135	-	291	967
	10º	899	124	-	679	1.702
	11º	488	72	-	-	560
	12º	421	39	-	13	473
	13º	126	144	-	78	348
	14º	58	5	-	25	88
	15º	254	167	-	0	421
	16º	150	38	-	36	224
	17º	226	37	-	26	289
	18º	386	335	-	-	721
	19º	160	-	202	66	428
	20º	257	275	-	47	579
	21º	238	-	-	-	238
	Total		8.195	2.494	271	1.611

8.2.2.3. Cargos y horas cátedra semanales

Cuadro 69. Total de cargos docentes cubiertos de la planta orgánico-funcional (P.O.F.) por tipo de función según distrito escolar

		Tipo de función ^(*)				Total ^(**)
		Dirección y gestión	Frente a alumnos	Maestro de apoyo	Otros cargos	
Distrito Escolar	1º	132	58	175	52	417
	2º	83	20	113	13	229
	3º	53	72	70	51	246
	4º	27	17	29	8	81
	5º	27	32	33	8	100
	6º	56	31	61	26	174
	7º	77	66	106	46	295
	8º	48	3	70	12	133
	9º	125	25	123	61	334
	10º	156	141	203	110	610
	11º	50	24	61	17	152
	12º	34	1	42	9	86
	13º	22	23	33	8	86
	14º	24	21	21	,	66
	15º	39	14	65	29	147
	16º	30	20	40	39	129
	17º	50	20	72	9	151
	18º	50	31	75	16	172
	19º	20	20	28	6	74
	20º	56	50	68	19	193
	21º	13	1	17	4	35
Total		1.172	690	1.505	543	3.910

(*)

Tipo de función			
Dirección y gestión	Frente a alumnos	De apoyo	Otros
Director/ Rector/ Regente vicedirector/ Vicerrector/ Subregente Otros cargos directivos o de jefatura	Coordinador de Ciclo Profesor por cargo Maestro de taller Maestro de enseñanza práctica	Bibliotecario Preceptor/ Auxiliar docente	Esta categoría no especifica tipo de cargo

(**) La casi totalidad de las designaciones frente a alumnos son de contrataciones por horas cátedra semanales.

Cuadro 70. Cargos docentes cubiertos de la planta orgánico-funcional (P.O.F.) por situación de revista y horas cátedra semanales cubiertas de la planta orgánico-funcional (P.O.F.) por situación de revista según distrito escolar

		Cargos docentes cubiertos			Horas cátedra semanales cubiertas		
		Situación de Revista		Total	Situación de Revista		Total
		Titular	Interino		Titular	Interino	
Distrito Escolar	1º	417	0	417	13.632	0	13.632
	2º	228	1	229	8.360	38	8.398
	3º	246	0	246	6.153	0	6.153
	4º	81	0	81	1.926	0	1.926
	5º	100	0	100	2.759	0	2.759
	6º	170	4	174	5.816	0	5.816
	7º	294	1	295	10.057	0	10.057
	8º	128	5	133	5.551	0	5.551
	9º	331	3	334	11.339	0	11.339
	10º	609	1	610	17.986	0	17.986
	11º	152	0	152	5.869	0	5.869
	12º	86	0	86	3.562	0	3.562
	13º	86	0	86	2.967	0	2.967
	14º	66	0	66	2.705	0	2.705
	15º	146	1	147	4.503	0	4.503
	16º	129	0	129	3.853	0	3.853
	17º	151	0	151	6.227	0	6.227
	18º	172	0	172	6.473	0	6.473
	19º	74	0	74	2.530	0	2.530
	20º	191	2	193	5.978	21	5.999
	21º	35	0	35	1.660	0	1.660
	Total	3.892	18	3.910	129.906	59	129.965

Cuadro 71. Porcentaje de cargos docentes cubiertos sobre el total de cargos docentes de la planta orgánico-funcional y porcentaje de horas cátedra semanales cubiertas sobre el total de horas cátedra de la planta orgánico funcional (P.O.F.) según distrito escolar

		% Cargos docentes cubiertos	Cargos docentes			% Horas cátedra semanales cubiertas	Horas cátedra semanales
Distrito Escolar	1º	100,0	417	Distrito Escolar	1º	100,0	13.632
	2º	100,0	229		2º	100,0	8.398
	3º	99,6	247		3º	100,0	6.153
	4º	100,0	81		4º	100,0	1.926
	5º	100,0	100		5º	100,0	2.759
	6º	100,0	174		6º	100,0	5.816
	7º	99,7	296		7º	100,0	10.057
	8º	100,0	133		8º	100,0	5.551
	9º	100,0	334		9º	100,0	11.339
	10º	100,0	610		10º	100,0	17.986
	11º	100,0	152		11º	100,0	5.869
	12º	100,0	86		12º	100,0	3.562
	13º	100,0	86		13º	100,0	2.967
	14º	100,0	66		14º	100,0	2.705
	15º	100,0	147		15º	100,0	4.503
	16º	100,0	129		16º	100,0	3.853
	17º	100,0	151		17º	100,0	6.227
	18º	99,4	173		18º	100,0	6.473
	19º	100,0	74		19º	100,0	2.530
	20º	100,0	193		20º	100,0	5.999
	21º	100,0	35		21º	100,0	1.660
Total		99,9	3.913	Total		100,0	129.965

Cuadro 72. Cargos docentes cubiertos de la planta orgánico-funcional (P.O.F.) por situación de revista según tipo de función y cargo

		Situación de revista			
		Cargo	Titular	Interino	Total
Tipo de función	Dirección y gestión	Vicerrector/Vicedirector	122	0	122
		Secretario/Prosecretario	406	0	406
		Rector/Director	356	0	356
		Otros Cargos Direc./Jefatura	247	3	250
		Coordinador de Ciclo	36	2	38
		Total	1.167	5	1.172
	Frente a alumnos	Maestro de Enseñanza Práctica	394	0	394
		Maestro de Taller	74	0	74
		Profesor por Cargo	222	0	222
		Total	690	0	690
	Maestro de apoyo	Bibliotecario	260	2	262
		Preceptor/Auxiliar Docente	1.235	8	1.243
		Total	1.495	10	1.505
	Otros cargos docentes	(*)	540	3	543
	Total		3.892	18	3.910

(*) Esta categoría no especifica tipo de cargo

**Cuadro 73. Cargos docentes y horas cátedra semanales
atendidos por suplentes y contratados por condición de
pertenencia a la planta orgánico funcional (P.O.F). según distrito
escolar**

		Condición de pertenencia a la P.O.F.			
		P.O.F.		Fuera de la P.O.F.	
		Cargos docentes atendidos por suplentes	Horas cátedra semanales atendidas por suplentes	Cargos docentes atendidos por contratados	Horas cátedra semanales atendidos por contratados
Distrito Escolar	1º	31	781	68	848
	2º	36	619	77	960
	3º	42	557	11	194
	4º	5	181	8	105
	5º	6	317	15	30
	6º	33	511	19	349
	7º	47	606	37	252
	8º	10	425	9	296
	9º	21	643	42	819
	10º	47	581	41	418
	11º	18	406	30	425
	12º	15	253	20	224
	13º	6	221	13	107
	14º	10	102	30	123
	15º	26	303	26	380
	16º	24	216	22	170
	17º	26	478	23	253
	18º	22	537	41	689
	19º	8	114	5	0
	20º	21	391	13	201
	21º	1	23	7	16
	Total	455	8.265	557	6.859

Cuadro 74. Total de cargos no docentes por tipo de cargo según distrito escolar

		Tipo de cargo			
		Administrativo	Servicios y maestranza	Otros	Total
Distrito Escolar	1º	65	134	19	218
	2º	38	75	2	115
	3º	37	41	2	80
	4º	14	30	0	44
	5º	6	9	3	18
	6º	30	62	8	100
	7º	32	32	3	67
	8º	39	83	4	126
	9º	55	107	5	167
	10º	127	173	34	334
	11º	31	67	14	112
	12º	17	47	1	65
	13º	12	27	3	42
	14º	8	10	3	21
	15º	27	49	5	81
	16º	13	16	5	34
	17º	18	49	8	75
	18º	18	39	8	65
	19º	4	2	0	6
	20º	31	45	2	78
	21º	5	8	0	13
Total		627	1.105	129	1.861

8.2.2.4. Alumnos matriculados al último día de clases, promovidos y egresados en 2000

Cuadro 75. Alumnos promovidos en 2000 por año de estudio según distrito escolar

		Año de estudio							Total
		1º	2º	3º	4º	5º	6º	7º	
Distrito Escolar	1º	1.653	1.699	1.650	1.651	1.679	14	17	8.363
	2º	1.096	1.038	944	1.004	841	15	-	4.938
	3º	891	771	770	691	523	101	-	3.747
	4º	328	290	311	261	234	3	-	1.427
	5º	419	434	383	358	299	-	-	1.893
	6º	973	952	853	696	697	70	-	4.241
	7º	1.052	1.239	1.298	1.165	1.128	391	-	6.273
	8º	1.060	921	941	863	716	43	-	4.544
	9º	1.394	1.472	1.435	1.324	1.187	81	-	6.893
	10º	2.049	2.156	2.006	2.058	1.871	933	235	11.308
	11º	929	844	819	771	689	-	-	4.052
	12º	526	484	493	430	368	-	-	2.301
	13º	538	429	389	404	310	18	-	2.088
	14º	401	436	396	352	315	37	-	1.937
	15º	736	700	720	723	617	-	-	3.496
	16º	627	655	561	496	476	28	-	2.843
	17º	797	872	909	809	758	43	-	4.188
	18º	1.050	954	863	904	741	-	-	4.512
	19º	569	459	313	275	223	70	-	1.909
	20º	1.151	908	928	865	691	113	-	4.656
	21º	241	213	226	181	176	-	-	1.037
	Total	18.480	17.926	17.208	16.281	14.539	1.960	252	86.646

Cuadro 76. Alumnos matriculados al último día de clases de 2000 y porcentaje de promovidos 2000 por año de estudio según distrito escolar

		Año de estudio														Total	
		1º		2º		3º		4º		5º		6º		7º			
		A.M.	% Prom.	A.M.	% Prom.	A.M.	% Prom.	A.M.	% Prom.	A.M.	% Prom.	A.M.	% Prom.	A.M.	% Prom.	A.M.	% Prom.
Distrito Escolar	1º	1.749	94,5	1.804	94,2	1.760	93,8	1.725	95,7	1.858	90,4	14	100,0	17	100,0	8.927	93,7
	2º	1.210	90,6	1.136	91,4	1.025	92,1	1.058	94,9	980	85,8	15	100,0	-	-	5.424	91,0
	3º	989	90,1	860	89,7	836	92,1	721	95,8	605	86,4	102	99,0	-	-	4.113	91,1
	4º	384	85,4	351	82,6	361	86,1	306	85,3	283	82,7	16	18,8	-	-	1.701	83,9
	5º	465	90,1	477	91,0	414	92,5	371	96,5	337	88,7	-	-	-	-	2.064	91,7
	6º	1.078	90,3	1.051	90,6	913	93,4	750	92,8	790	88,2	71	98,6	-	-	4.653	91,1
	7º	1.125	93,5	1.301	95,2	1.349	96,2	1.213	96,0	1.226	92,0	409	95,6	-	-	6.623	94,7
	8º	1.099	96,5	987	93,3	1.002	93,9	897	96,2	816	87,7	47	91,5	-	-	4.848	93,7
	9º	1.476	94,4	1.572	93,6	1.524	94,2	1.373	96,4	1.290	92,0	89	91,0	-	-	7.324	94,1
	10º	2.142	95,7	2.264	95,2	2.107	95,2	2.111	97,5	2.045	91,5	961	97,1	236	99,6	11.866	95,3
	11º	1.019	91,2	902	93,6	882	92,9	799	96,5	756	91,1	-	-	-	-	4.358	93,0
	12º	564	93,3	521	92,9	528	93,4	454	94,7	426	86,4	-	-	-	-	2.493	92,3
	13º	607	88,6	483	88,8	443	87,8	445	90,8	346	89,6	18	100,0	-	-	2.342	89,2
	14º	435	92,2	460	94,8	413	95,9	367	95,9	333	94,6	40	92,5	-	-	2.048	94,6
	15º	804	91,5	760	92,1	761	94,6	753	96,0	706	87,4	-	-	-	-	3.784	92,4
	16º	667	94,0	684	95,8	589	95,2	522	95,0	504	94,4	28	100,0	-	-	2.994	95,0
	17º	838	95,1	907	96,1	945	96,2	828	97,7	815	93,0	43	100,0	-	-	4.376	95,7
	18º	1.135	92,5	1.035	92,2	932	92,6	943	95,9	787	94,2	-	-	-	-	4.832	93,4
	19º	667	85,3	537	85,5	369	84,8	298	92,3	263	84,8	80	87,5	-	-	2.214	86,2
	20º	1.263	91,1	1.012	89,7	1.001	92,7	910	95,1	779	88,7	120	94,2	-	-	5.085	91,6
	21º	257	93,8	223	95,5	229	98,7	188	96,3	201	87,6	-	-	-	-	1.098	94,4
	Total		19.973	92,5	19.327	92,8	18.383	93,6	17.032	95,6	16.146	90,0	2.053	95,5	253	99,6	93.167

A.M.: Alumnos matriculados

Prom.: Promovidos

Cuadro 77. Alumnas mujeres matriculadas al último día de clases de 2000 y porcentaje de promovidas 2000 por año de estudio según distrito escolar

		Año de estudio														Total (*)	
		1º		2º		3º		4º		5º		6º		7º			
		A.M.	% Prom.	A.M.	% Prom.	A.M.	% Prom.	A.M.	% Prom.	A.M.	% Prom.	A.M.	% Prom.	A.M.	% Prom.	A.M.	% Prom.
Distrito Escolar	1º	886	95,7	968	95,0	915	96,0	889	96,5	960	93,2	14	100,0	17	100,0	4.649	95,3
	2º	708	90,1	685	93,7	564	93,1	578	95,2	581	89,8	8	100,0	-	-	3.124	92,3
	3º	462	89,8	451	87,8	388	91,5	341	96,5	318	85,5	6	100,0	-	-	1.966	90,2
	4º	207	87,4	174	90,2	221	86,9	172	88,4	157	91,7	0	0,0	-	-	931	88,7
	5º	308	89,9	288	92,7	275	94,2	238	97,9	223	90,6	-	-	-	-	1.332	92,9
	6º	550	89,5	518	91,7	471	94,5	386	94,3	427	94,1	0	0,0	-	-	2.352	92,6
	7º	608	93,6	670	94,3	682	97,1	621	96,6	628	93,5	109	96,3	-	-	3.318	95,1
	8º	598	97,8	624	95,4	530	97,4	509	97,6	424	90,1	10	100,0	-	-	2.695	95,9
	9º	840	94,6	915	94,8	883	94,9	862	97,0	778	95,1	24	87,5	-	-	4.302	95,2
	10º	1.035	96,3	1.148	96,6	982	97,0	1.092	98,0	1.067	94,5	434	100,0	157	100,0	5.915	96,8
	11º	653	93,7	555	94,4	540	95,6	527	97,2	499	94,2	-	-	-	-	2.774	95,0
	12º	323	95,4	323	94,7	339	97,1	290	95,9	270	88,9	-	-	-	-	1.545	94,6
	13º	365	91,0	302	92,1	283	90,1	290	94,5	226	93,8	0	0,0	-	-	1.466	92,2
	14º	151	93,4	150	96,7	150	95,3	161	96,3	137	97,1	0	0,0	-	-	749	95,7
	15º	430	93,0	466	94,2	425	96,7	472	98,3	426	92,3	-	-	-	-	2.219	95,0
	16º	320	97,5	366	98,1	305	96,7	294	96,6	295	95,9	0	0,0	-	-	1.580	97,0
	17º	414	96,4	460	98,3	499	96,8	403	99,0	415	94,7	1	100,0	-	-	2.192	97,0
	18º	653	93,9	614	93,6	541	93,7	578	96,7	506	94,7	-	-	-	-	2.892	94,5
	19º	390	86,7	302	90,1	200	88,0	195	94,9	161	87,6	55	90,9	-	-	1.303	89,2
	20º	632	94,0	488	89,5	526	93,3	520	95,0	443	90,5	17	94,1	-	-	2.626	92,7
	21º	184	97,8	114	97,4	133	99,2	94	100,0	102	91,2	-	-	-	-	627	97,3
	Total		10.717	93,6	10.581	94,1	9.852	95,0	9.512	96,6	9.043	92,8	678	98,1	174	100	50.557

A.M.: Alumnas matriculadas

Prom.: Promovidas

(*) Se incluyen los planes de cuatro años que hasta 1999 se consideraban de la educación común del nivel medio y que, a partir del año 2000, se consideran dentro de la educación de adultos.

Cuadro 78. Alumnos varones matriculados al último día de clases de 2000 y porcentaje de varones promovidos 2000 por año de estudio según distrito escolar

		Año de estudio															
		1º		2º		3º		4º		5º		6º		7º		Total (*)	
		A.M.	%	A.M.	%	A.M.	%	A.M.	%	A.M.	%	A.M.	%	A.M.	%	A.M.	%
Distrito Escolar	1º	863	93,3	836	93,2	845	91,4	836	94,9	898	87,3	0	0,0	0	0,0	4.278	91,9
	2º	502	91,2	451	87,8	461	90,9	480	94,6	399	79,9	7	100,0	-	-	2.300	89,3
	3º	527	90,3	409	91,7	448	92,6	380	95,3	287	87,5	96	99,0	-	-	2.147	91,9
	4º	177	83,1	177	75,1	140	85,0	134	81,3	126	71,4	16	18,8	-	-	770	78,1
	5º	157	90,4	189	88,4	139	89,2	133	94,0	114	85,1	-	-	-	-	732	89,5
	6º	528	91,1	533	89,5	442	92,3	364	91,2	363	81,3	71	98,6	-	-	2.301	89,7
	7º	517	93,4	631	96,2	667	95,4	592	95,4	598	90,5	300	95,3	-	-	3.305	94,3
	8º	501	94,8	363	89,8	472	90,0	388	94,3	392	85,2	37	89,2	-	-	2.153	91,0
	9º	636	94,2	657	92,1	641	93,1	511	95,5	512	87,3	65	92,3	-	-	3.022	92,5
	10º	1.107	95,0	1.116	93,8	1.125	93,6	1.019	97,0	978	88,2	527	94,7	79	98,7	5.951	93,8
	11º	366	86,6	347	92,2	342	88,6	272	95,2	257	85,2	-	-	-	-	1.584	89,5
	12º	241	90,5	198	89,9	189	86,8	164	92,7	156	82,1	-	-	-	-	948	88,6
	13º	242	85,1	181	83,4	160	83,8	155	83,9	120	81,7	18	100,0	-	-	876	84,1
	14º	284	91,5	310	93,9	263	96,2	206	95,6	196	92,9	40	92,5	-	-	1.299	93,9
	15º	374	89,8	294	88,8	336	92,0	281	92,2	280	80,0	-	-	-	-	1.565	88,8
	16º	347	90,8	318	93,1	284	93,7	228	93,0	209	92,3	28	100,0	-	-	1.414	92,6
	17º	424	93,9	447	94,0	446	95,5	425	96,5	400	91,3	42	100,0	-	-	2.184	94,4
	18º	482	90,7	421	90,0	391	91,0	365	94,5	281	93,2	-	-	-	-	1.940	91,7
	19º	277	83,4	235	79,6	169	81,1	103	87,4	102	80,4	25	80,0	-	-	911	82,0
	20º	631	88,3	524	89,9	475	92,0	390	95,1	336	86,3	103	94,2	-	-	2.459	90,4
	21º	73	83,6	109	93,6	96	97,9	94	92,6	99	83,8	-	-	-	-	471	90,7
	Total	9.256	91,3	8.746	91,1	8.531	92,0	7.520	94,3	7.103	86,5	1.375	94,2	79	98,7	42.610	91,3

A.M.: Alumnos matriculados

Prom.: Promovidos

(*) Se incluyen los planes de cuatro años que hasta 1999 se consideraban de la educación común del nivel medio y que, a partir del año 2000, se consideran dentro de la educación de adultos.

Cuadro 79. Alumnos egresados en 2000 por modalidad y sexo según distrito escolar

		Modalidad											
		Bachiller			Comercial			Técnica			Total (*) (**)		
		Sexo		Total	Sexo		Total	Sexo		Total	Sexo		Total
		Mujeres	Varones		Mujeres	Varones		Mujeres	Varones		Mujeres	Varones	
Distrito Escolar	1º	822	760	1.582	107	53	160	-	-	-	929	813	1.742
	2º	396	235	631	162	73	235	-	-	-	558	308	866
	3º	176	126	302	97	41	138	9	89	98	282	256	538
	4º	65	42	107	93	43	136	0	3	3	158	88	246
	5º	169	98	267	40	2	42	-	-	-	209	100	309
	6º	258	145	403	155	71	226	0	70	70	413	286	699
	7º	497	444	941	81	52	133	51	118	169	629	614	1.243
	8º	286	241	527	134	90	224	10	33	43	430	364	794
	9º	623	374	997	120	36	156	0	41	41	743	451	1.194
	10º	924	731	1.655	125	77	202	82	165	247	1.131	973	2.104
	11º	369	142	511	120	86	206	-	-	-	489	228	717
	12º	164	83	247	79	48	127	-	-	-	243	131	374
	13º	177	57	234	41	25	66	0	18	18	218	100	318
	14º	89	70	159	37	71	108	0	37	37	126	178	304
	15º	272	144	416	131	81	212	-	-	-	403	225	628
	16º	152	87	239	124	75	199	0	28	28	276	190	466
	17º	319	248	567	76	79	155	1	45	46	396	372	768
	18º	274	122	396	220	131	351	-	-	-	494	253	747
	19º	89	27	116	65	34	99	-	-	-	154	61	215
	20º	313	132	445	99	65	164	1	92	93	413	289	702
	21º	129	22	151	15	12	27	-	-	-	144	34	178
	Total		6.563	4.330	10.893	2.121	1.245	3.366	154	739	893	8.838	6.314

(*) Este dato incluye a los egresados al último día de clases de 1999, a los egresados en períodos de exámenes complementarios (diciembre de 1999 y marzo de 2000) y a los egresados de condición libre y de reválida.

(**) Se incluyen los planes de cuatro años que hasta 1999 se consideraban de la educación común del nivel medio y que, a partir del año 2000, se consideran dentro de la educación de adultos.

**Cuadro 80. Alumnos egresados en 2000 por
duración del plan de estudios en años según
distrito escolar**

		Duración del plan de estudios en años			
		5	6	7	Total (*) (**)
Distrito Escolar	1º	1.725	-	17	1.742
	2º	851	15	-	866
	3º	440	98	-	538
	4º	243	3	-	246
	5º	309	-	-	309
	6º	629	70	-	699
	7º	834	409	-	1.243
	8º	751	43	-	794
	9º	1.106	88	-	1.194
	10º	1.154	715	235	2.104
	11º	717	-	-	717
	12º	374	-	-	374
	13º	300	18	-	318
	14º	267	37	-	304
	15º	628	-	-	628
	16º	438	28	-	466
	17º	722	46	-	768
	18º	747	-	-	747
	19º	142	73	-	215
	20º	587	115	-	702
	21º	178	-	-	178
Total		13.142	1.758	252	15.152

(*) Este dato incluye a los egresados al último día de clases de 2000, a los egresados en períodos de exámenes complementarios (diciembre de 2000 y marzo de 2001) y los egresados de condición libre y de reválida.

(**) Se incluyen los planes de cuatro años que hasta 1999 se consideraban de la educación común del nivel medio y que, a partir del año 2000, se consideran dentro de la educación de adultos.

8.3. EDUCACIÓN DE ADULTOS

Cuadro 81. Unidades educativas, anexos, divisiones, alumnos matriculados, cargos docentes y horas cátedra semanales de la planta orgánico-funcional (P.O.F.) por sector según distrito escolar

		Sector																
		Estatad						Privado					Total					
		U.E.	An. ^(*)	Div.	A. M.	C.D.	H.C.S	U.E.	Div. ^(**)	A. M.	C.D.	H.C.S	U.E.	An. ^(*)	Div. ^(**)	A. M.	C.D.	H.C.S
Distrito Escolar	1º	22	-	155	4.552	136	4.446	4	33	1.030	24	817	26	-	188	5.582	160	5.263
	2º	4	-	18	555	10	450	4	23	527	19	602	8	-	41	1.082	29	1.052
	3º	16	-	95	3.221	56	2.864	3	43	1.031	19	779	19	-	138	4.252	75	3.643
	4º	10	-	45	1.528	35	1.218	1	4	104	-	128	11	-	49	1.632	35	1.346
	5º	1	-	3	85	2	75	1	3	83	6	75	2	-	6	168	8	150
	6º	7	-	42	1.339	32	1.105	2	13	256	12	324	9	-	55	1.595	44	1.429
	7º	5	-	53	1.532	58	1.590	3	28	720	14	590	8	-	81	2.252	72	2.180
	8º	6	1	44	1.583	28	1.080	1	3	69	5	75	7	1	47	1.652	33	1.155
	9º	1	-	3	130	2	75	2	31	783	6	635	3	-	34	913	8	710
	10º	2	-	13	575	6	325	3	13	298	7	353	5	-	26	873	13	678
	11º	4	-	27	869	21	800	3	37	1.057	9	1.153	7	-	64	1.926	30	1.953
	12º	-	-	-	-	-	-	3	11	286	5	342	3	-	11	286	5	342
	13º	1	-	8	202	6	250	1	5	117	-	156	2	-	13	319	6	406
	14º	-	-	-	-	-	-	1	5	58	2	125	1	-	5	58	2	125
	15º	1	-	6	174	-	188	2	27	1.226	10	913	3	-	33	1.400	10	1.101
	16º	-	-	-	-	-	-	-	-	-	-	-	-	-	-	-	-	-
	17º	2	-	17	643	14	485	1	3	70	3	75	3	-	20	713	17	560
	18º	-	-	-	-	-	-	2	6	124	12	150	2	-	6	124	12	150
	19º	2	-	10	359	4	250	1	1	35	8	30	3	-	11	394	12	280
	20º	1	1	9	404	3	133	2	9	242	6	242	3	1	18	646	9	375
	21º	3	-	17	577	19	506	1	16	324	5	320	4	-	33	901	24	826
	Total		88	2	565	18.328	432	15.840	41	314	8.440	172	7.884	129	2	879	26.768	604

U.E.: Unidades Educativas

An.: Anexos

Div.: Divisiones

A.M.: Alumnos matriculados

C.D.: Cargos docentes

H.C.S.: Horas cátedra semanales

(*) En el Sector Estatal hay una unidad educativa (Centro Educativo de Nivel Secundario) que está conformada por una sede y dos anexos. Estos anexos dependen pedagógica y administrativamente de la sede. La unidad educativa se contabiliza en el distrito escolar donde la sede desarrolla sus actividades; las secciones y los alumnos en cambio, se contabilizan en todos los distritos escolares donde efectivamente se lleva a cabo la enseñanza.

(**) En el distrito escolar 15º hay una unidad educativa del Sector Privado con modalidad de cursado semi-presencial (organización no graduada); por lo tanto no es posible contabilizar divisiones en la misma.

8.3.1. SECTOR ESTATAL

Cuadro 82. Unidades educativas, anexos, divisiones, alumnos matriculados, cargos docentes y horas cátedra semanales de la planta orgánico-funcional (P.O.F.) por dependencia funcional según distrito escolar

		Dependencia funcional																							
		Dirección del Área de Educación Media y Técnica					Dirección del Área de Educación del Adulto y del Adolescente						Dirección del Área de Educación Artística					Total							
		U.E.	Div.	A.M.	C.D.	H.C.S	U.E.	An. (°)	Div.	A.M.	C.D.	H.C.S	U.E.	Div.	A.M.	C.D.	H.C.S	U.E.	An. (°)	Div.	A.M.	C.D.	H.C.S		
Distrito Escolar	1º	4	61	1.477	88	2.032	18	-	94	3.075	48	2.414	-	-	-	-	-	22	-	155	4.552	136	4.446		
	2º	-	-	-	-	-	4	-	18	555	10	450	-	-	-	-	-	4	-	18	555	10	450		
	3º	1	14	422	17	734	15	-	81	2.799	39	2.130	-	-	-	-	-	16	-	95	3.221	56	2.864		
	4º	1	12	348	16	385	8	-	32	1.144	19	800	1	1	36	-	33	10	-	45	1.528	35	1.218		
	5º	-	-	-	-	-	1	-	3	85	2	75	-	-	-	-	-	1	-	3	85	2	75		
	6º	-	-	-	-	-	6	-	31	1.008	18	775	1	11	331	14	330	7	-	42	1.339	32	1.105		
	7º	2	35	935	49	1.140	3	-	18	597	9	450	-	-	-	-	-	5	-	53	1.532	58	1.590		
	8º	-	-	-	-	-	5	1	33	1.315	13	750	1	11	268	15	330	6	1	44	1.583	28	1.080		
	9º	-	-	-	-	-	1	-	3	130	2	75	-	-	-	-	-	1	-	3	130	2	75		
	10º	-	-	-	-	-	2	-	13	575	6	325	-	-	-	-	-	2	-	13	575	6	325		
	11º	2	17	577	16	550	2	-	10	292	5	250	-	-	-	-	-	4	-	27	869	21	800		
	12º	-	-	-	-	-	-	-	-	-	-	-	-	-	-	-	-	-	-	-	-	-	-		
	13º	1	8	202	6	250	-	-	-	-	-	-	-	-	-	-	-	1	-	8	202	6	250		
	14º	-	-	-	-	-	-	-	-	-	-	-	-	-	-	-	-	-	-	-	-	-	-		
	15º	1	6	174	-	188	-	-	-	-	-	-	-	-	-	-	-	1	-	6	174	-	188		
	16º	-	-	-	-	-	-	-	-	-	-	-	-	-	-	-	-	-	-	-	-	-	-		
	17º	1	8	269	11	260	1	-	9	374	3	225	-	-	-	-	-	2	-	17	643	14	485		
	18º	-	-	-	-	-	-	-	-	-	-	-	-	-	-	-	-	-	-	-	-	-	-		
	19º	-	-	-	-	-	2	-	10	359	4	250	-	-	-	-	-	2	-	10	359	4	250		
	20º	-	-	-	-	-	1	1	9	404	3	133	-	-	-	-	-	1	1	9	404	3	133		
	21º	2	11	357	16	356	1	-	6	220	3	150	-	-	-	-	-	3	-	17	577	19	506		
	Total		15	172	4.761	219	5.895	70	2	370	12.932	184	9.252	3	23	635	29	693	88	2	565	18.328	432	15.840	

U.E.: Unidades Educativas

An.: Anexos

Div.: Divisiones

A.M.: Alumnos matriculados

C.D.: Cargos docentes

H.C.S.: Horas cátedra semanales

(*) En el Sector Estatal hay una unidad educativa (Centro Educativo de Nivel Secundario) que está conformada por una sede y dos anexos. Estos anexos dependen pedagógica y administrativamente de la sede. La unidad educativa se contabiliza en el distrito escolar donde la sede desarrolla sus actividades; las secciones y los alumnos en cambio, se contabilizan en todos los distritos escolares donde efectivamente se lleva a cabo la enseñanza.

8.3.1.1. Unidades educativas

Cuadro 83. Unidades educativas por dependencia funcional y tipo de establecimiento según distrito escolar

Dependencia funcional												
Dirección del Área de Educación Media y Técnica						Dirección del Área de Educación del Adulto y del Adolescente		Dirección del Área de Educación Artística			Total	
Tipo de establecimiento				Total	T.E.	Total	Tipo de establecimiento		Total			
Liceo	Colegio	Escuela de Comercio	Unidad de Gestión Educativa Experimental		Centro Educativo de Nivel Secundario (*)		Escuela de Bellas Artes (**)	Bachillerato con Orientación Artística				
Distrito Escolar	1º	-	-	3	1	4	18	18	-	-	-	22
	2º	-	-	-	-	-	4	4	-	-	-	4
	3º	-	-	1	-	1	15	15	-	-	-	16
	4º	-	-	1	-	1	8	8	1	-	1	10
	5º	-	-	-	-	-	1	1	-	-	-	1
	6º	-	-	-	-	-	6	6	-	1	1	7
	7º	-	-	2	-	2	3	3	-	-	-	5
	8º	-	-	-	-	-	5	5	-	1	1	6
	9º	-	-	-	-	-	1	1	-	-	-	1
	10º	-	-	-	-	-	2	2	-	-	-	2
	11º	-	-	2	-	2	2	2	-	-	-	4
	12º	-	-	-	-	-	-	-	-	-	-	-
	13º	1	-	-	-	1	-	-	-	-	-	1
	14º	-	-	-	-	-	-	-	-	-	-	-
	15º	-	1	-	-	1	-	-	-	-	-	1
	16º	-	-	-	-	-	-	-	-	-	-	-
	17º	-	-	1	-	1	1	1	-	-	-	2
	18º	-	-	-	-	-	-	-	-	-	-	-
	19º	-	-	-	-	-	2	2	-	-	-	2
	20º	-	-	-	-	-	1	1	-	-	-	1
	21º	-	-	2	-	2	1	1	-	-	-	3
	Total	1	1	12	1	15	70	70	1	2	3	88

T.E.: Tipo de establecimiento

(*) En el Sector Estatal hay una unidad educativa (Centro Educativo de Nivel Secundario) que está conformada por una sede y dos anexos. Estos anexos dependen pedagógica y administrativamente de la sede. La unidad educativa se contabiliza en el distrito escolar donde la sede desarrolla sus actividades; las secciones y los alumnos en cambio, se contabilizan en todos los distritos escolares donde efectivamente se lleva a cabo la enseñanza.

(**) En el año 2001 se abre un cuarto año de modalidad bachiller en la Escuela de Bellas Artes Manuel Belgrano. El mismo se considera dentro de la Educación Media de Adultos y su principal requisito es tener aprobado el Ciclo Básico Especializado.

8.3.1.2. Divisiones

Cuadro 84. Divisiones por dependencia funcional y tipo de establecimiento según distrito escolar

Dependencia funcional												
Dirección del Área de Educación Media y Técnica					Dirección del Área de Educación del Adulto y del Adolescente		Dirección del Área de Educación Artística			Total		
Tipo de establecimiento				Total	T.E.	Total	Tipo de establecimiento		Total			
Liceo	Colegio	Escuela de Comercio	Unidad de Gestión Educativa Experimental		Centro Educativo de Nivel Secundario		Escuela de Bellas Artes (*)	Bachillerato con Orientación Artística				
Distrito Escolar	1º	-	-	49	12	61	94	94	-	-	-	155
	2º	-	-	-	-	-	18	18	-	-	-	18
	3º	-	-	14	-	14	81	81	-	-	-	95
	4º	-	-	12	-	12	32	32	1	-	1	45
	5º	-	-	-	-	-	3	3	-	-	-	3
	6º	-	-	-	-	-	31	31	-	11	11	42
	7º	-	-	35	-	35	18	18	-	-	-	53
	8º	-	-	-	-	-	33	33	-	11	11	44
	9º	-	-	-	-	-	3	3	-	-	-	3
	10º	-	-	-	-	-	13	13	-	-	-	13
	11º	-	-	17	-	17	10	10	-	-	-	27
	12º	-	-	-	-	-	-	-	-	-	-	-
	13º	8	-	-	-	8	-	-	-	-	-	8
	14º	-	-	-	-	-	-	-	-	-	-	-
	15º	-	6	-	-	6	-	-	-	-	-	6
	16º	-	-	-	-	-	-	-	-	-	-	-
	17º	-	-	8	-	8	9	9	-	-	-	17
	18º	-	-	-	-	-	-	-	-	-	-	-
	19º	-	-	-	-	-	10	10	-	-	-	10
	20º	-	-	-	-	-	9	9	-	-	-	9
	21º	-	-	11	-	11	6	6	-	-	-	17
	Total		8	6	146	12	172	370	370	1	22	23

T.E.: Tipo de establecimiento

(*) En el año 2001 se abre un cuarto año de modalidad bachiller en la Escuela de Bellas Artes Manuel Belgrano. El mismo se considera dentro de la Educación Media de Adultos y su principal requisito es tener aprobado el Ciclo Básico Especializado.

Cuadro 85. Divisiones por año de estudio según distrito escolar

		Año de estudio				Total (*)
		1º	2º	3º	4º	
Distrito Escolar	1º	54	50	41	10	155
	2º	6	6	6	-	18
	3º	36	31	26	2	95
	4º	15	13	13	4	45
	5º	1	1	1	-	3
	6º	15	13	12	2	42
	7º	16	17	13	7	53
	8º	13	14	14	3	44
	9º	1	1	1	-	3
	10º	6	4	3	-	13
	11º	9	8	7	3	27
	12º	-	-	-	-	-
	13º	2	2	2	2	8
	14º	-	-	-	-	-
	15º	2	2	1	1	6
	16º	-	-	-	-	-
	17º	5	5	5	2	17
	18º	-	-	-	-	-
	19º	4	5	1	-	10
	20º	3	3	3	-	9
	21º	6	6	4	1	17
Total		194	181	153	37	565

(*) Los Liceos, Colegios, Escuelas de Comercio y Bachilleratos con Orientación Artística cuentan con planes de estudio de cuatro años; en tanto la Unidad de Gestión Educativa Experimental y los Centros Educativos de Nivel Secundario con planes de tres años. En el año 2001 se abre un cuarto año de modalidad bachiller en la Escuela de Bellas Artes Manuel Belgrano; el mismo se considera dentro de la Educación Media de Adultos porque corresponde a un plan de 4 años.

Cuadro 86. Divisiones por dependencia funcional y año de estudio según distrito escolar

Dependencia funcional																
Dirección del Área de Educación Media y Técnica						Dirección del Área de Educación del Adulto y del Adolescente				Dirección del Área de Educación Artística					Total ^(*)	
Año de estudio				Total	Año de estudio			Total	Año de estudio				Total			
1º	2º	3º	4º		1º	2º	3º		1º	2º	3º	4º				
Distrito Escolar	1º	19	18	14	10	61	35	32	27	94	-	-	-	-	-	155
	2º	-	-	-	-	-	6	6	6	18	-	-	-	-	-	18
	3º	5	4	3	2	14	31	27	23	81	-	-	-	-	-	95
	4º	3	3	3	3	12	12	10	10	32	-	-	-	1	1	45
	5º	-	-	-	-	-	1	1	1	3	-	-	-	-	-	3
	6º	-	-	-	-	-	12	10	9	31	3	3	3	2	11	42
	7º	9	11	8	7	35	7	6	5	18	-	-	-	-	-	53
	8º	-	-	-	-	-	11	11	11	33	2	3	3	3	11	44
	9º	-	-	-	-	-	1	1	1	3	-	-	-	-	-	3
	10º	-	-	-	-	-	6	4	3	13	-	-	-	-	-	13
	11º	5	5	4	3	17	4	3	3	10	-	-	-	-	-	27
	12º	-	-	-	-	-	-	-	-	-	-	-	-	-	-	-
	13º	2	2	2	2	8	-	-	-	-	-	-	-	-	-	8
	14º	-	-	-	-	-	-	-	-	-	-	-	-	-	-	-
	15º	2	2	1	1	6	-	-	-	-	-	-	-	-	-	6
	16º	-	-	-	-	-	-	-	-	-	-	-	-	-	-	-
	17º	2	2	2	2	8	3	3	3	9	-	-	-	-	-	17
	18º	-	-	-	-	-	-	-	-	-	-	-	-	-	-	-
	19º	-	-	-	-	-	4	5	1	10	-	-	-	-	-	10
	20º	-	-	-	-	-	3	3	3	9	-	-	-	-	-	9
	21º	4	4	2	1	11	2	2	2	6	-	-	-	-	-	17
	Total		51	51	39	31	172	138	124	108	370	5	6	6	6	23

(*) Los Liceos, Colegios, Escuelas de Comercio y Bachilleratos con Orientación Artística cuentan con planes de estudio de cuatro años; en tanto la Unidad de Gestión Educativa Experimental y los Centros Educativos de Nivel Secundario con planes de tres años. En el año 2001 se abre un cuarto año de modalidad bachiller en la Escuela de Bellas Artes Manuel Belgrano; el mismo se considera dentro de la Educación Media de Adultos porque corresponde a un plan de 4 años.

Cuadro 87. Divisiones por turno según distrito escolar

		Turno			
		Mañana	Tarde	Vespertino/ Noche	Total
Distrito Escolar	1º	22	15	118	155
	2º	3	-	15	18
	3º	3	17	75	95
	4º	6	4	35	45
	5º	-	3	-	3
	6º	10	6	26	42
	7º	-	4	49	53
	8º	9	3	32	44
	9º	-	-	3	3
	10º	-	-	13	13
	11º	-	-	27	27
	12º	-	-	-	-
	13º	-	-	8	8
	14º	-	-	-	-
	15º	-	-	6	6
	16º	-	-	-	-
	17º	-	-	17	17
	18º	-	-	-	-
	19º	4	-	6	10
	20º	-	-	9	9
	21º	-	-	17	17
	Total	57	52	456	565

Cuadro 88. Divisiones por modalidad según distrito escolar

		Modalidad			Total
		Bachiller	Comercial	Otras (*)	
Distrito Escolar	1º	6	116	33	155
	2º	-	12	6	18
	3º	-	66	29	95
	4º	1	37	7	45
	5º	-	3	-	3
	6º	15	21	6	42
	7º	-	53	-	53
	8º	14	21	9	44
	9º	-	-	3	3
	10º	-	4	9	13
	11º	-	27	-	27
	12º	-	-	-	-
	13º	-	8	-	8
	14º	-	-	-	-
	15º	-	6	-	6
	16º	-	-	-	-
	17º	-	14	3	17
	18º	-	-	-	-
	19º	-	4	6	10
	20º	-	9	-	9
	21º	-	11	6	17
	Total	36	412	117	565

(*) En esta categoría se incluyen títulos de Perito Auxiliar en Acción Social, Administración Portuaria, Desarrollo de Comunidades, Electromecánica, Enfermería, Gastronomía, etc.

8.3.1.3. Alumnos matriculados

Cuadro 89. Alumnos matriculados por dependencia funcional y tipo de establecimiento según distrito escolar

Dependencia funcional												
Dirección del Área de Educación Media y Técnica					Dirección del Área de Educación del Adulto y del Adolescente			Dirección del Área de Educación Artística			Total	
Tipo de establecimiento				Total	T.E.	Total	Tipo de establecimiento		Total			
Liceo	Colegio	Escuela de Comercio	Unidad de Gestión Educativa Experimental		Centro Educativo de Nivel Secundario		Escuela de Bellas Artes (*)	Bachillerato con Orientación Artística				
Distrito Escolar	1º	-	-	1.175	302	1.477	3.075	3.075	-	-	-	4.552
	2º	-	-	-	-	-	555	555	-	-	-	555
	3º	-	-	422	-	422	2.799	2.799	-	-	-	3.221
	4º	-	-	348	-	348	1.144	1.144	36	-	36	1.528
	5º	-	-	-	-	-	85	85	-	-	-	85
	6º	-	-	-	-	-	1.008	1.008	-	331	331	1.339
	7º	-	-	935	-	935	597	597	-	-	-	1.532
	8º	-	-	-	-	-	1.315	1.315	-	268	268	1.583
	9º	-	-	-	-	-	130	130	-	-	-	130
	10º	-	-	-	-	-	575	575	-	-	-	575
	11º	-	-	577	-	577	292	292	-	-	-	869
	12º	-	-	-	-	-	-	-	-	-	-	-
	13º	202	-	-	-	202	-	-	-	-	-	202
	14º	-	-	-	-	-	-	-	-	-	-	-
	15º	-	174	-	-	174	-	-	-	-	-	174
	16º	-	-	-	-	-	-	-	-	-	-	-
	17º	-	-	269	-	269	374	374	-	-	-	643
	18º	-	-	-	-	-	-	-	-	-	-	-
	19º	-	-	-	-	-	359	359	-	-	-	359
	20º	-	-	-	-	-	404	404	-	-	-	404
	21º	-	-	357	-	357	220	220	-	-	-	577
	Total	202	174	4.083	302	4.761	12.932	12.932	36	599	635	18.328

T.E.: Tipo de establecimiento

(*) En el año 2001 se abre un cuarto año de modalidad bachiller en la Escuela de Bellas Artes Manuel Belgrano. El mismo se considera dentro de la Educación Media de Adultos y su principal requisito es tener aprobado el Ciclo Básico Especializado.

Cuadro 90. Alumnos matriculados por año de estudio según distrito escolar

		Año de estudio				Total ^(*)
		1º	2º	3º	4º	
Distrito Escolar	1º	1.654	1.515	1.178	205	4.552
	2º	230	176	149	-	555
	3º	1.341	1.045	791	44	3.221
	4º	570	459	404	95	1.528
	5º	38	26	21	-	85
	6º	517	429	343	50	1.339
	7º	518	526	335	153	1.532
	8º	583	505	450	45	1.583
	9º	44	52	34	-	130
	10º	273	187	115	-	575
	11º	343	262	187	77	869
	12º	-	-	-	-	-
	13º	72	54	41	35	202
	14º	-	-	-	-	-
	15º	79	50	24	21	174
	16º	-	-	-	-	-
	17º	236	197	149	61	643
	18º	-	-	-	-	-
	19º	190	144	25	-	359
	20º	135	152	117	-	404
	21º	238	202	101	36	577
	Total	7.061	5.981	4.464	822	18.328

(*) Los Liceos, Colegios, Escuelas de Comercio y Bachilleratos con Orientación Artística cuentan con planes de estudio de cuatro años; en tanto la Unidad de Gestión Educativa Experimental y los Centros Educativos de Nivel Secundario con planes de tres años. En el año 2001 se abre un cuarto año de modalidad bachiller en la Escuela de Bellas Artes Manuel Belgrano; el mismo se considera dentro de la Educación Media de Adultos porque corresponde a un plan de 4 años.

Cuadro 91. Alumnos matriculados por dependencia funcional y año de estudio según distrito escolar

		Dependencia funcional														
		Dirección del Área de Educación Media y Técnica					Dirección del Área de Educación del Adulto y del Adolescente				Dirección del Área de Educación Artística					Total (*)
		Año de estudio				Total	Año de estudio			Total	Año de estudio				Total	
1º	2º	3º	4º	1º	2º		3º	1º	2º		3º	4º				
Distrito Escolar	1º	494	454	324	205	1.477	1.160	1.061	854	3.075	-	-	-	-	-	4.552
	2º	-	-	-	-	-	230	176	149	555	-	-	-	-	-	555
	3º	180	136	62	44	422	1.161	909	729	2.799	-	-	-	-	-	3.221
	4º	103	105	81	59	348	467	354	323	1.144	-	-	-	36	36	1.528
	5º	-	-	-	-	-	38	26	21	85	-	-	-	-	-	85
	6º	-	-	-	-	-	404	353	251	1.008	113	76	92	50	331	1.339
	7º	266	336	180	153	935	252	190	155	597	-	-	-	-	-	1.532
	8º	-	-	-	-	-	512	442	361	1.315	71	63	89	45	268	1.583
	9º	-	-	-	-	-	44	52	34	130	-	-	-	-	-	130
	10º	-	-	-	-	-	273	187	115	575	-	-	-	-	-	575
	11º	209	188	103	77	577	134	74	84	292	-	-	-	-	-	869
	12º	-	-	-	-	-	-	-	-	-	-	-	-	-	-	-
	13º	72	54	41	35	202	-	-	-	-	-	-	-	-	-	202
	14º	-	-	-	-	-	-	-	-	-	-	-	-	-	-	-
	15º	79	50	24	21	174	-	-	-	-	-	-	-	-	-	174
	16º	-	-	-	-	-	-	-	-	-	-	-	-	-	-	-
	17º	69	75	64	61	269	167	122	85	374	-	-	-	-	-	643
	18º	-	-	-	-	-	-	-	-	-	-	-	-	-	-	-
	19º	-	-	-	-	-	190	144	25	359	-	-	-	-	-	359
	20º	-	-	-	-	-	135	152	117	404	-	-	-	-	-	404
	21º	154	121	46	36	357	84	81	55	220	-	-	-	-	-	577
	Total		1.626	1.519	925	691	4.761	5.251	4.323	3.358	12.932	184	139	181	131	635

(*) Los Liceos, Colegios, Escuelas de Comercio y Bachilleratos con Orientación Artística cuentan con planes de estudio de cuatro años; en tanto la Unidad de Gestión Educativa Experimental y los Centros Educativos de Nivel Secundario con planes de tres años. En el año 2001 se abre un cuarto año de modalidad bachiller en la Escuela de Bellas Artes Manuel Belgrano; el mismo se considera dentro de la Educación Media de Adultos porque corresponde a un plan de 4 años.

Cuadro 92. Alumnos matriculados por turno según distrito escolar

		Turno			
		Mañana	Tarde	Vespertino/ Noche	Total
Distrito Escolar	1º	724	475	3.353	4.552
	2º	81	-	474	555
	3º	113	586	2.522	3.221
	4º	208	165	1.155	1.528
	5º	-	85	-	85
	6º	301	189	849	1.339
	7º	-	164	1.368	1.532
	8º	465	132	986	1.583
	9º	-	-	130	130
	10º	-	-	575	575
	11º	-	-	869	869
	12º	-	-	-	-
	13º	-	-	202	202
	14º	-	-	-	-
	15º	-	-	174	174
	16º	-	-	-	-
	17º	-	-	643	643
	18º	-	-	-	-
	19º	167	-	192	359
	20º	-	-	404	404
	21º	-	-	577	577
	Total	2.059	1.796	14.473	18.328

Cuadro 93. Alumnos matriculados por modalidad y sexo según distrito escolar

		Modalidad											
		Bachiller			Comercial			Otras ^(*)			Total		
		Sexo		Total	Sexo		Total	Sexo		Total	Sexo		Total
		Mujeres	Varones		Mujeres	Varones		Mujeres	Varones		Mujeres	Varones	
Distrito Escolar	1º	132	71	203	1.483	1.832	3.315	543	491	1.034	2.158	2.394	4.552
	2º	-	-	-	235	184	419	79	57	136	314	241	555
	3º	-	-	-	1.071	1.177	2.248	552	421	973	1.623	1.598	3.221
	4º	18	18	36	653	619	1.272	104	116	220	775	753	1.528
	5º	-	-	-	53	32	85	-	-	-	53	32	85
	6º	266	209	475	426	287	713	28	123	151	720	619	1.339
	7º	-	-	-	834	698	1.532	-	-	-	834	698	1.532
	8º	182	168	350	463	369	832	214	187	401	859	724	1.583
	9º	-	-	-	-	-	-	19	111	130	19	111	130
	10º	-	-	-	9	105	114	239	222	461	248	327	575
	11º	-	-	-	447	422	869	-	-	-	447	422	869
	12º	-	-	-	-	-	-	-	-	-	-	-	-
	13º	-	-	-	99	103	202	-	-	-	99	103	202
	14º	-	-	-	-	-	-	-	-	-	-	-	-
	15º	-	-	-	79	95	174	-	-	-	79	95	174
	16º	-	-	-	-	-	-	-	-	-	-	-	-
	17º	-	-	-	217	308	525	55	63	118	272	371	643
	18º	-	-	-	-	-	-	-	-	-	-	-	-
	19º	-	-	-	81	86	167	121	71	192	202	157	359
	20º	-	-	-	199	205	404	-	-	-	199	205	404
	21º	-	-	-	175	182	357	114	106	220	289	288	577
Total		598	466	1.064	6.524	6.704	13.228	2.068	1.968	4.036	9.190	9.138	18.328

(*) En esta categoría se incluyen títulos de Perito Auxiliar en Acción Social, Administración Portuaria, Desarrollo de Comunidades, Electromecánica, Enfermería, Gastronomía, etc.

Cuadro 94. Alumnos matriculados por año de estudio según edad

		Año de estudio				Total (*)
		1º	2º	3º	4º	
Edad	13 y menos	9	0	0	0	9
	14	28	10	0	0	38
	15	89	29	7	0	125
	16	209	128	23	7	367
	17	287	272	83	20	662
	18	960	519	213	73	1.765
	19	756	665	305	127	1.853
	20	635	578	447	134	1.794
	21	492	489	410	91	1.482
	22	454	407	337	69	1.267
	23	379	391	301	59	1.130
	24	382	357	323	39	1.101
	25 a 29	753	718	653	91	2.215
	30 a 34	485	426	420	44	1.375
	35 a 39	305	315	312	34	966
	40 a 44	263	229	235	18	745
	45 a 49	264	180	198	5	647
	50 a 54	172	149	114	6	441
	55 y más	139	119	83	5	346
	Total	7.061	5.981	4.464	822	18.328

(*) Los Liceos, Colegios, Escuelas de Comercio y Bachilleratos con Orientación Artística cuentan con planes de estudio de cuatro años; en tanto la Unidad de Gestión Educativa Experimental y los Centros Educativos de Nivel Secundario con planes de tres años. En el año 2001 se abre un cuarto año de modalidad bachiller en la Escuela de Bellas Artes Manuel Belgrano; el mismo se considera dentro de la Educación Media de Adultos porque corresponde a un plan de 4 años.

Cuadro 95. Distribución porcentual de alumnos matriculados por año de estudio según edad

		Año de estudio				Total %	Total ^(*)
		1º	2º	3º	4º		
Edad	13 y menos	100,0	0,0	0,0	0,0	100,0	9
	14	73,7	26,3	0,0	0,0	100,0	38
	15	71,2	23,2	5,6	0,0	100,0	125
	16	56,9	34,9	6,3	1,9	100,0	367
	17	43,4	41,1	12,5	3,0	100,0	662
	18	54,4	29,4	12,1	4,1	100,0	1.765
	19	40,8	35,9	16,4	6,9	100,0	1.853
	20	35,4	32,2	24,9	7,5	100,0	1.794
	21	33,2	33,0	27,7	6,1	100,0	1.482
	22	35,9	32,1	26,6	5,4	100,0	1.267
	23	33,6	34,6	26,6	5,2	100,0	1.130
	24	34,8	32,4	29,3	3,5	100,0	1.101
	25 a 29	34,0	32,4	29,5	4,1	100,0	2.215
	30 a 34	35,3	31,0	30,5	3,2	100,0	1.375
	35 a 39	31,6	32,6	32,3	3,5	100,0	966
	40 a 44	35,3	30,7	31,6	2,4	100,0	745
	45 a 49	40,8	27,8	30,6	0,8	100,0	647
	50 a 54	39,0	33,7	25,9	1,4	100,0	441
	55 y más	40,2	34,4	24,0	1,4	100,0	346
Total		38,5	32,6	24,4	4,5	100,0	18.328

^(*) Los Liceos, Colegios, Escuelas de Comercio y Bachilleratos con Orientación Artística cuentan con planes de estudio de cuatro años; en tanto la Unidad de Gestión Educativa Experimental y los Centros Educativos de Nivel Secundario con planes de tres años. En el año 2001 se abre un cuarto año de modalidad bachiller en la Escuela de Bellas Artes Manuel Belgrano; el mismo se considera dentro de la Educación Media de Adultos porque corresponde a un plan de 4 años.

Cuadro 96. Distribución porcentual de alumnos matriculados por país de origen según distrito escolar

		País de origen								Total %	Total
		Argentina	Bolivia	Brasil	Chile	Paraguay	Perú	Uruguay	Otros		
Distrito Escolar	1º	92,8	1,1	0,3	0,6	2,0	0,4	1,6	1,3	100,0	4.552
	2º	94,1	0,7	0,4	0,5	2,2	0,0	1,3	0,9	100,0	555
	3º	94,1	1,5	0,1	0,6	1,6	0,4	1,2	0,4	100,0	3.221
	4º	95,2	0,8	0,0	0,2	1,6	0,3	1,4	0,5	100,0	1.528
	5º	97,6	0,0	0,0	0,0	1,2	0,0	1,2	0,0	100,0	85
	6º	94,3	1,9	0,1	0,1	1,2	0,8	0,9	0,7	100,0	1.339
	7º	94,6	0,8	0,2	0,4	1,5	0,3	1,4	0,7	100,0	1.532
	8º	93,8	2,1	0,3	0,2	1,2	0,5	1,3	0,6	100,0	1.583
	9º	93,8	0,0	0,0	0,8	2,3	0,8	1,5	0,8	100,0	130
	10º	96,5	0,5	0,2	0,3	1,4	0,3	0,5	0,2	100,0	575
	11º	91,4	3,3	0,2	0,1	2,1	0,1	1,7	1,0	100,0	869
	12º	-	-	-	-	-	-	-	-	-	-
	13º	100,0	0,0	0,0	0,0	0,0	0,0	0,0	0,0	100,0	202
	14º	-	-	-	-	-	-	-	-	-	-
	15º	97,7	0,0	0,0	0,0	0,6	0,0	1,7	0,0	100,0	174
	16º	-	-	-	-	-	-	-	-	-	-
	17º	99,7	0,0	0,0	0,0	0,2	0,0	0,0	0,2	100,0	643
	18º	-	-	-	-	-	-	-	-	-	-
	19º	90,3	6,4	0,0	0,0	3,1	0,0	0,0	0,3	100,0	359
	20º	94,6	1,2	0,0	0,0	1,2	0,7	1,2	1,0	100,0	404
	21º	94,6	2,9	0,0	0,0	1,6	0,0	0,0	0,9	100,0	577
Total		94,1	1,4	0,2	0,4	1,6	0,4	1,2	0,7	100,0	18.328

Alumnos repetidores

Cuadro 97. Alumnos repetidores por dependencia funcional y tipo de establecimiento según distrito escolar

Dependencia funcional												
Dirección del Área de Educación Media y Técnica					Dirección del Área de Educación del Adulto y del Adolescente		Dirección del Área de Educación Artística			Total (**)		
Tipo de establecimiento				Total	T.E.	Total	Tipo de establecimiento		Total			
Liceo	Colegio	Escuela de Comercio	Unidad de Gestión Educativa Experimental		Centro Educativo de Nivel Secundario		Escuela de Bellas Artes (*)	Bachillerato con Orientación Artística				
Distrito Escolar	1º	-	-	116	5	121	222	222	-	-	-	343
	2º	-	-	-	-	-	14	14	-	-	-	14
	3º	-	-	48	-	48	135	135	-	-	-	183
	4º	-	-	89	-	89	37	37	0	-	0	126
	5º	-	-	-	-	-	1	1	-	-	-	1
	6º	-	-	-	-	-	54	54	-	34	34	88
	7º	-	-	252	-	252	21	21	-	-	-	273
	8º	-	-	-	-	-	72	72	-	88	88	160
	9º	-	-	-	-	-	6	6	-	-	-	6
	10º	-	-	-	-	-	62	62	-	-	-	62
	11º	-	-	170	-	170	17	17	-	-	-	187
	12º	-	-	-	-	-	-	-	-	-	-	-
	13º	8	-	-	-	8	-	-	-	-	-	8
	14º	-	-	-	-	-	-	-	-	-	-	-
	15º	-	31	-	-	31	-	-	-	-	-	31
	16º	-	-	-	-	-	-	-	-	-	-	-
	17º	-	-	25	-	25	0	0	-	-	-	25
	18º	-	-	-	-	-	-	-	-	-	-	-
	19º	-	-	-	-	-	0	0	-	-	-	0
	20º	-	-	-	-	-	10	10	-	-	-	10
	21º	-	-	25	-	25	36	36	-	-	-	61
	Total	8	31	725	5	769	687	687	0	122	122	1.578

T.E.: Tipo de establecimiento

(*) En el año 2001 se abre un cuarto año de modalidad bachiller en la Escuela de Bellas Artes Manuel Belgrano. El mismo se considera dentro de la Educación Media de Adultos y su principal requisito es tener aprobado el Ciclo Básico Especializado.

(**) Los alumnos repetidores incluyen a los alumnos que recursan únicamente materias que no promovieron anteriormente.

**Cuadro 98. Alumnos repetidores por año de estudio
según distrito escolar**

		Año de estudio				Total ^(*) ^(**)
		1º	2º	3º	4º	
Distrito Escolar	1º	97	173	73	0	343
	2º	4	6	4	-	14
	3º	49	74	60	0	183
	4º	33	58	27	8	126
	5º	0	1	0	-	1
	6º	27	43	16	2	88
	7º	97	139	34	3	273
	8º	50	60	50	0	160
	9º	1	4	1	-	6
	10º	27	25	10	-	62
	11º	65	106	16	0	187
	12º	-	-	-	-	-
	13º	1	4	1	2	8
	14º	-	-	-	-	-
	15º	6	18	5	2	31
	16º	-	-	-	-	-
	17º	12	11	2	0	25
	18º	-	-	-	-	-
	19º	0	0	0	-	0
	20º	4	4	2	-	10
	21º	29	28	4	0	61
Total		502	754	305	17	1.578

^(*) Los Liceos, Colegios, Escuelas de Comercio y Bachilleratos con Orientación Artística cuentan con planes de estudio de cuatro años; en tanto la Unidad de Gestión Educativa Experimental y los Centros Educativos de Nivel Secundario con planes de tres años. En el año 2001 se abre un cuarto año de modalidad bachiller en la Escuela de Bellas Artes Manuel Belgrano; el mismo se considera dentro de la Educación Media de Adultos porque corresponde a un plan de 4 años.

^(**) Los alumnos repetidores incluyen a los alumnos que recursan únicamente materias que no promovieron anteriormente.

Cuadro 99. Porcentaje de alumnos repetidores sobre los alumnos matriculados por año de estudio según distrito escolar

		Año de estudio					Alumnos matriculados
		1º	2º	3º	4º	Total ^(*) ^(**)	
Distrito Escolar	1º	5,9	11,4	6,2	0,0	7,5	4.552
	2º	1,7	3,4	2,7	-	2,5	555
	3º	3,7	7,1	7,6	0,0	5,7	3.221
	4º	5,8	12,6	6,7	8,4	8,2	1.528
	5º	0,0	3,8	0,0	-	1,2	85
	6º	5,2	10,0	4,7	4,0	6,6	1.339
	7º	18,7	26,4	10,1	2,0	17,8	1.532
	8º	8,6	11,9	11,1	0,0	10,1	1.583
	9º	2,3	7,7	2,9	-	4,6	130
	10º	9,9	13,4	8,7	-	10,8	575
	11º	19,0	40,5	8,6	0,0	21,5	869
	12º	-	-	-	-	-	-
	13º	1,4	7,4	2,4	5,7	4,0	202
	14º	-	-	-	-	-	-
	15º	7,6	36,0	20,8	9,5	17,8	174
	16º	-	-	-	-	-	-
	17º	5,1	5,6	1,3	0,0	3,9	643
	18º	-	-	-	-	-	-
	19º	0,0	0,0	0,0	-	0,0	359
	20º	3,0	2,6	1,7	-	2,5	404
	21º	12,2	13,9	4,0	0,0	10,6	577
Total		7,1	12,6	6,8	2,1	8,6	18.328

(*) Los Liceos, Colegios, Escuelas de Comercio y Bachilleratos con Orientación Artística cuentan con planes de estudio de cuatro años; en tanto la Unidad de Gestión Educativa Experimental y los Centros Educativos de Nivel Secundario con planes de tres años. En el año 2001 se abre un cuarto año de modalidad bachiller en la Escuela de Bellas Artes Manuel Belgrano; el mismo se considera dentro de la Educación Media de Adultos porque corresponde a un plan de 4 años.

(**) Los alumnos repetidores incluyen a los alumnos que recursan únicamente materias que no promovieron anteriormente.

Cuadro 100. Porcentaje de alumnos repetidores sobre los alumnos matriculados por modalidad según distrito escolar

		Modalidad			Total (**)	Alumnos matriculados
		Bachiller	Comercial	Otras (*)		
Distrito Escolar	1º	1,5	8,7	5,1	7,5	4.552
	2º	-	1,7	5,1	2,5	555
	3º	-	6,9	2,8	5,7	3.221
	4º	0,0	9,2	4,1	8,2	1.528
	5º	-	1,2	-	1,2	85
	6º	8,8	6,3	0,7	6,6	1.339
	7º	-	17,8	-	17,8	1.532
	8º	26,0	4,9	7,0	10,1	1.583
	9º	-	-	4,6	4,6	130
	10º	-	0,0	13,4	10,8	575
	11º	-	21,5	-	21,5	869
	12º	-	-	-	-	-
	13º	-	4,0	-	4,0	202
	14º	-	-	-	-	-
	15º	-	17,8	-	17,8	174
	16º	-	-	-	-	-
	17º	-	4,8	0,0	3,9	643
	18º	-	-	-	-	-
	19º	-	0,0	0,0	0,0	359
	20º	-	2,5	-	2,5	404
	21º	-	7,0	16,4	10,6	577
	Total	12,8	9,2	5,7	8,6	18.328

(*) En esta categoría se incluyen títulos de Perito Auxiliar en Acción Social, Administración Portuaria, Desarrollo de Comunidades, Electromecánica, Enfermería, Gastronomía, etc.

(**) Los alumnos repetidores incluyen a los alumnos que recursan únicamente materias que no promovieron anteriormente.

8.3.1.4. Cargos y horas cátedra semanales

Cuadro 101. Porcentaje de cargos docentes cubiertos y total de cargos docentes de la planta orgánico-funcional (P.O.F.) por dependencia funcional según distrito escolar

		Dependencia funcional							
		Dirección del Área de Educación Media y Técnica		Dirección del Área de Educación del Adulto y del Adolescente		Dirección del Área de Educación Artística		Total	
		% C.D.Cub.	Total C.D.	% C.D.Cub.	Total C.D.	% C.D.Cub.	Total C.D.	% C.D.Cub.	Total C.D.
Distrito Escolar	1º	100,0	88	100,0	48	-	-	100,0	136
	2º	-	-	100,0	10	-	-	100,0	10
	3º	100,0	17	100,0	39	-	-	100,0	56
	4º	100,0	16	100,0	19	-	-	100,0	35
	5º	-	-	100,0	2	-	-	100,0	2
	6º	-	-	100,0	18	100,0	14	100,0	32
	7º	100,0	49	100,0	9	-	-	100,0	58
	8º	-	-	100,0	13	100,0	15	100,0	28
	9º	-	-	100,0	2	-	-	100,0	2
	10º	-	-	100,0	6	-	-	100,0	6
	11º	100,0	16	100,0	5	-	-	100,0	21
	12º	-	-	-	-	-	-	-	-
	13º	100,0	6	-	-	-	-	100,0	6
	14º	-	-	-	-	-	-	-	-
	15º	-	-	-	-	-	-	-	-
	16º	-	-	-	-	-	-	-	-
	17º	100,0	11	100,0	3	-	-	100,0	14
	18º	-	-	-	-	-	-	-	-
	19º	-	-	100,0	4	-	-	100,0	4
	20º	-	-	100,0	3	-	-	100,0	3
	21º	100,0	16	100,0	3	-	-	100,0	19
	Total	100,0	219	100,0	184	100,0	29	100,0	432

C.D.Cub.: Cargos docentes cubiertos

C.D.: Cargos docentes

Cuadro 102. Cargos docentes cubiertos de la planta orgánico-funcional (P.O.F.) por dependencia funcional y situación de según distrito escolar

Dependencia funcional												
Dirección del Área de Educación Media y Técnica				Dirección del Área de Educación del Adulto y del Adolescente			Dirección del Área de Educación Artística			Total		
Situación de revista			Total	Situación de revista		Total	Situación de revista		Total	Situación de revista		
Titular	Interino	Titular		Interino	Titular		Interino	Titular		Interino		
Distrito Escolar	1º	39	49	88	25	23	48	-	-	-	64	72
	2º	-	-	-	5	5	10	-	-	-	5	5
	3º	12	5	17	27	12	39	-	-	-	39	17
	4º	11	5	16	13	6	19	-	-	-	24	11
	5º	-	-	-	1	1	2	-	-	-	1	1
	6º	-	-	-	6	12	18	12	2	14	18	14
	7º	29	20	49	5	4	9	-	-	-	34	24
	8º	-	-	-	9	4	13	9	6	15	18	10
	9º	-	-	-	1	1	2	-	-	-	1	1
	10º	-	-	-	1	5	6	-	-	-	1	5
	11º	8	8	16	4	1	5	-	-	-	12	9
	12º	-	-	-	-	-	-	-	-	-	-	-
	13º	4	2	6	-	-	-	-	-	-	4	2
	14º	-	-	-	-	-	-	-	-	-	-	-
	15º	-	-	-	-	-	-	-	-	-	-	-
	16º	-	-	-	-	-	-	-	-	-	-	-
	17º	5	6	11	2	1	3	-	-	-	7	7
	18º	-	-	-	-	-	-	-	-	-	-	-
	19º	-	-	-	1	3	4	-	-	-	1	3
	20º	-	-	-	2	1	3	-	-	-	2	1
	21º	10	6	16	1	2	3	-	-	-	11	8
	Total	118	101	219	103	81	184	21	8	29	242	190

revista

Total
136
10
56
35
2
32
58
28
2
6
21
-
6
-
-
-
14
-
4
3
19
432

Cuadro 103. Porcentaje de horas cátedra semanales cubiertas y total de horas cátedra semanales de la planta orgánico-funcional (P.O.F.) por dependencia funcional según distrito escolar

		Dependencia funcional							
		Dirección del Área de Educación Media y Técnica		Dirección del Área de Educación del Adulto y del Adolescente		Dirección del Área de Educación Artística		Total	
		% H.C.S.Cub.	Total H.C.S.	% H.C.S.Cub.	Total H.C.S.	% H.C.S.Cub.	Total H.C.S.	% H.C.S.Cub.	Total H.C.S.
Distrito Escolar	1º	100,0	2.032	100,0	2.414	-	-	100,0	4.446
	2º	-	-	100,0	450	-	-	100,0	450
	3º	100,0	734	100,0	2.130	-	-	100,0	2.864
	4º	100,0	385	99,5	800	100,0	33	99,7	1.218
	5º	-	-	100,0	75	-	-	100,0	75
	6º	-	-	100,0	775	100,0	330	100,0	1.105
	7º	100,0	1.140	100,0	450	-	-	100,0	1.590
	8º	-	-	100,0	750	100,0	330	100,0	1.080
	9º	-	-	100,0	75	-	-	100,0	75
	10º	-	-	100,0	325	-	-	100,0	325
	11º	100,0	550	100,0	250	-	-	100,0	800
	12º	-	-	-	-	-	-	-	-
	13º	100,0	250	-	-	-	-	100,0	250
	14º	-	-	-	-	-	-	-	-
	15º	100,0	188	-	-	-	-	100,0	188
	16º	-	-	-	-	-	-	-	-
	17º	100,0	260	100,0	225	-	-	100,0	485
	18º	-	-	-	-	-	-	-	-
	19º	-	-	100,0	250	-	-	100,0	250
	20º	-	-	100,0	133	-	-	100,0	133
	21º	100,0	356	100,0	150	-	-	100,0	506
Total		100,0	5.895	99,9	9.252	100,0	693	99,9	15.840

H.C.S. Cub.: Horas cátedra semanales cubiertas

H.C.S.: Horas cátedra semanales

Cuadro 104. Horas cátedra semanales cubiertas de la planta orgánico-funcional (P.O.F.) por dependencia funcional y situación de revista según distrito escolar

		Dependencia funcional										
		Dirección del Área de Educación Media y Técnica			Dirección del Área de Educación del Adulto y del Adolescente			Dirección del Área de Educación Artística			Total	
		Situación de revista		Total	Situación de revista		Total	Situación de revista		Total	Situación de revista	
		Titular	Interino		Titular	Interino		Titular	Interino		Titular	Interino
Distrito Escolar	1º	1.121	911	2.032	1.406	1.008	2.414	-	-	-	2.527	1.919
	2º	-	-	-	301	149	450	-	-	-	301	149
	3º	317	417	734	983	1.147	2.130	-	-	-	1.300	1.564
	4º	284	101	385	573	223	796	33	-	33	890	324
	5º	-	-	-	54	21	75	-	-	-	54	21
	6º	-	-	-	329	446	775	162	168	330	491	614
	7º	880	260	1.140	291	159	450	-	-	-	1.171	419
	8º	-	-	-	244	506	750	232	98	330	476	604
	9º	-	-	-	24	51	75	-	-	-	24	51
	10º	-	-	-	59	266	325	-	-	-	59	266
	11º	248	302	550	162	88	250	-	-	-	410	390
	12º	-	-	-	-	-	-	-	-	-	-	-
	13º	230	20	250	-	-	-	-	-	-	230	20
	14º	-	-	-	-	-	-	-	-	-	-	-
	15º	166	22	188	-	-	-	-	-	-	166	22
	16º	-	-	-	-	-	-	-	-	-	-	-
	17º	208	52	260	92	133	225	-	-	-	300	185
	18º	-	-	-	-	-	-	-	-	-	-	-
	19º	-	-	-	53	197	250	-	-	-	53	197
	20º	-	-	-	34	99	133	-	-	-	34	99
	21º	162	194	356	-	150	150	-	-	-	162	344
	Total		3.616	2.279	5.895	4.605	4.643	9.248	427	266	693	8.648

ción de

Total
4.446
450
2.864
1.214
75
1.105
1.590
1.080
75
325
800
-
250
-
188
-
485
-
250
133
506
15.836

Cuadro 105. Cargos docentes cubiertos de la planta orgánico-funcional (P.O.F.) por situación de revista según tipo de función y cargo

		Cargo	Situación de revista		
			Titular	Interino	Total
Tipo de función	Dirección y gestión	Rector/ Director	57	19	76
		Vicerrector/ Vicedirector	6	5	11
		Secretario/ Prosecretario	56	31	87
		Total	119	55	174
	Maestro de apoyo	Bibliotecario	5	3	8
		Preceptor/ Auxiliar docente	95	109	204
		Total	100	112	212
	Otros cargos docentes (*)		23	23	46
	Total		242	190	432

(*) Esta categoría no especifica tipo de cargo.

Cuadro 106. Porcentaje de cargos docentes cubiertos de la planta orgánico-funcional (P.O.F.) atendidos por suplentes y porcentaje de horas cátedra semanales de la planta orgánico-funcional (P.O.F.) atendidas por suplentes según distrito escolar

		% C. D. Cub. atendidos por suplentes	Cargos docentes cubiertos	% H.C.S. Cub. atendidas por suplentes	Horas cátedra semanales cubiertas
Distrito Escolar	1º	9,6	136	6,6	4.446
	2º	0,0	10	4,9	450
	3º	8,9	56	7,5	2.864
	4º	14,3	35	10,2	1.214
	5º	0,0	2	0,0	75
	6º	3,1	32	3,9	1.105
	7º	12,1	58	16,0	1.590
	8º	28,6	28	7,9	1.080
	9º	0,0	2	68,0	75
	10º	0,0	6	1,2	325
	11º	23,8	21	5,1	800
	12º	-	-	-	-
	13º	16,7	6	8,0	250
	14º	-	-	-	-
	15º	-	-	9,6	188
	16º	-	-	-	-
	17º	21,4	14	12,0	485
	18º	-	-	-	-
	19º	0,0	4	1,6	250
	20º	0,0	3	12,8	133
	21º	10,5	19	6,7	506
	Total	11,6	432	8,1	15.836

C.D.Cub.: Cargos docentes cubiertos

H.C.S. Cub.: Horas cátedra semanales cubiertas

Cuadro 107. Total de cargos no docentes por tipo de cargo según distrito escolar

		Tipo de cargo			
		Administrativo	Servicios y maestranza	Otros	Total
Distrito Escolar	1º	3	5	-	8
	2º	-	-	-	-
	3º	-	7	-	7
	4º	-	4	-	4
	5º	-	-	-	-
	6º	1	2	1	4
	7º	4	4	1	9
	8º	-	1	-	1
	9º	-	-	-	-
	10º	-	-	-	-
	11º	1	3	-	4
	12º	-	-	-	-
	13º	-	2	-	2
	14º	-	-	-	-
	15º	-	-	-	-
	16º	-	-	-	-
	17º	1	1	1	3
	18º	-	-	-	-
	19º	-	-	-	-
	20º	-	1	-	1
	21º	2	11	2	15
Total		12	41	5	58

8.3.1.5. Alumnos matriculados al último día de clases, promovidos y egresados en 2000

Cuadro 108. Alumnos promovidos en 2000 por año de estudio según distrito escolar

		Año de estudio				Total ^(*)
		1º	2º	3º	4º	
Distrito Escolar	1º	834	906	710	79	2.529
	2º	95	104	87	-	286
	3º	614	610	462	19	1.705
	4º	187	233	166	21	607
	5º	39	44	48	-	131
	6º	221	260	229	32	742
	7º	252	260	218	47	777
	8º	196	240	198	5	639
	9º	23	27	18	-	68
	10º	65	47	44	-	156
	11º	155	171	136	31	493
	12º	-	-	-	-	-
	13º	23	29	22	15	89
	14º	-	-	-	-	-
	15º	37	25	22	11	95
	16º	-	-	-	-	-
	17º	89	117	111	20	337
	18º	-	-	-	-	-
	19º	42	-	-	-	42
	20º	78	105	92	-	275
	21º	72	75	62	22	231
	Total	3.022	3.253	2.625	302	9.202

(*) Los Liceos, Colegios, Escuelas de Comercio y Bachilleratos con Orientación Artística cuentan con planes de estudio de cuatro años; en tanto la Unidad de Gestión Educativa Experimental y los Centros Educativos de Nivel Secundario con planes de tres años. En el año 2001 se abre un cuarto año de modalidad bachiller en la Escuela de Bellas Artes Manuel Belgrano; el mismo se considera dentro de la Educación Media de Adultos porque corresponde a un plan de 4 años.

Cuadro 109. Alumnos matriculados al último día de clases de 2000 y porcentaje de promovidos en 2000 por año de estudio según distrito escolar

		Año de estudio									
		1º		2º		3º		4º		Total (*)	
		A.M.	% Prom.	A.M.	% Prom.	A.M.	% Prom.	A.M.	% Prom.	A.M.	% Prom.
Distrito Escolar	1º	1.185	70,4	1.302	69,6	1.038	68,4	179	44,1	3.704	68,3
	2º	108	88,0	127	81,9	126	69,0	-	-	361	79,2
	3º	760	80,8	779	78,3	688	67,2	40	47,5	2.267	75,2
	4º	294	63,6	321	72,6	298	55,7	56	37,5	969	62,6
	5º	42	92,9	48	91,7	51	94,1	-	-	141	92,9
	6º	304	72,7	346	75,1	318	72,0	40	80,0	1.008	73,6
	7º	368	68,5	369	70,5	285	76,5	82	57,3	1.104	70,4
	8º	302	64,9	348	69,0	319	62,1	5	100,0	974	65,6
	9º	27	85,2	32	84,4	25	72,0	-	-	84	81,0
	10º	83	78,3	65	72,3	55	80,0	-	-	203	76,8
	11º	182	85,2	209	81,8	147	92,5	56	55,4	594	83,0
	12º	-	-	-	-	-	-	-	-	-	-
	13º	34	67,6	43	67,4	36	61,1	35	42,9	148	60,1
	14º	-	-	-	-	-	-	-	-	-	-
	15º	50	74,0	37	67,6	27	81,5	16	68,8	130	73,1
	16º	-	-	-	-	-	-	-	-	-	-
	17º	130	68,5	133	88,0	136	81,6	37	54,1	436	77,3
	18º	-	-	-	-	-	-	-	-	-	-
	19º	45	93,3	-	-	-	-	-	-	45	93,3
	20º	105	74,3	122	86,1	110	83,6	-	-	337	81,6
	21º	130	55,4	146	51,4	100	62,0	37	59,5	413	55,9
	Total	4.149	72,8	4.427	73,5	3.759	69,8	583	51,8	12.918	71,2

A.M.: Alumnos matriculados

Prom.: Promovidos

(*) Los Liceos, Colegios, Escuelas de Comercio y Bachilleratos con Orientación Artística cuentan con planes de estudio de cuatro años; en tanto la Unidad Educativa Experimental y los Centros Educativos de Nivel Secundario con planes de tres años. En el año 2001 se abre un cuarto año de modalidad bachiller en la Escuela de Bellas Artes Manuel Belgrano; el mismo se considera dentro de la Educación Media de Adultos porque corresponde a un plan de 4 años.

Cuadro 110. Alumnas mujeres matriculadas al último día de clases de 2000 y porcentaje de promovidas en 2000 por año de estudio según distrito escolar

		Año de estudio									
		1º		2º		3º		4º		Total (*)	
		A.M.	% Prom.	A.M.	% Prom.	A.M.	% Prom.	A.M.	% Prom.	A.M.	% Prom.
Distrito Escolar	1º	574	73,3	671	71,1	553	72,0	71	54,9	1.869	71,4
	2º	62	88,7	57	82,5	74	73,0	-	-	193	80,8
	3º	368	84,2	375	82,4	353	71,1	19	26,3	1.115	78,5
	4º	133	61,7	171	80,1	150	63,3	27	51,9	481	68,2
	5º	27	88,9	32	93,8	40	97,5	-	-	99	93,9
	6º	165	75,8	212	78,8	185	76,2	22	77,3	584	77,1
	7º	202	71,8	186	76,9	158	79,7	28	60,7	574	75,1
	8º	173	72,3	191	72,8	198	66,2	2	100,0	564	70,4
	9º	4	100,0	1	100,0	4	75,0	-	-	9	88,9
	10º	44	84,1	39	82,1	30	80,0	-	-	113	82,3
	11º	100	90,0	107	81,3	80	91,3	24	66,7	311	85,5
	12º	-	-	-	-	-	-	-	-	-	-
	13º	16	62,5	20	70,0	17	52,9	14	42,9	67	58,2
	14º	-	-	-	-	-	-	-	-	-	-
	15º	30	76,7	22	68,2	18	83,3	12	66,7	82	74,4
	16º	-	-	-	-	-	-	-	-	-	-
	17º	50	66,0	44	90,9	67	85,1	17	58,8	178	78,7
	18º	-	-	-	-	-	-	-	-	-	-
	19º	21	90,5	-	-	-	-	-	-	21	90,5
	20º	51	80,4	62	88,7	57	87,7	-	-	170	85,9
	21º	78	52,6	90	54,4	56	60,7	18	55,6	242	55,4
Total		2.098	75,5	2.280	76,4	2.040	73,5	254	56,7	6.672	74,5

A.M.: Alumnas matriculadas

Prom.: Promovidas

(*) Los Liceos, Colegios, Escuelas de Comercio y Bachilleratos con Orientación Artística cuentan con planes de estudio de cuatro años; en tanto la Unidad de Gestión Educativa Experimental y los Centros Educativos de Nivel Secundario con planes de tres años. En el año 2001 se abre un cuarto año de modalidad bachiller en la Escuela de Bellas Artes Manuel Belgrano; el mismo se considera dentro de la Educación Media de Adultos porque corresponde a un plan de 4 años.

Cuadro 111. Alumnos varones matriculados al último día de clases de 2000 y porcentaje de varones promovidos en 2000 por año de estudio según distrito escolar

		Año de estudio									
		1º		2º		3º		4º		Total (*)	
		A.M.	% Prom.	A.M.	% Prom.	A.M.	% Prom.	A.M.	% Prom.	A.M.	% Prom.
Distrito Escolar	1º	611	67,6	631	68,0	485	64,3	108	37,0	1.835	65,1
	2º	46	87,0	70	81,4	52	63,5	-	-	168	77,4
	3º	392	77,6	404	74,5	335	63,0	21	66,7	1.152	72,0
	4º	161	65,2	150	64,0	148	48,0	29	24,1	488	57,2
	5º	15	100,0	16	87,5	11	81,8	-	-	42	90,5
	6º	139	69,1	134	69,4	133	66,2	18	83,3	424	68,9
	7º	166	64,5	183	63,9	127	72,4	54	55,6	530	65,3
	8º	129	55,0	157	64,3	121	55,4	3	100,0	410	59,0
	9º	23	82,6	31	83,9	21	71,4	-	-	75	80,0
	10º	39	71,8	26	57,7	25	80,0	-	-	90	70,0
	11º	82	79,3	102	82,4	67	94,0	32	46,9	283	80,2
	12º	-	-	-	-	-	-	-	-	-	-
	13º	18	72,2	23	65,2	19	68,4	21	42,9	81	61,7
	14º	-	-	-	-	-	-	-	-	-	-
	15º	20	70,0	15	66,7	9	77,8	4	75,0	48	70,8
	16º	-	-	-	-	-	-	-	-	-	-
	17º	80	70,0	89	86,5	69	78,3	20	50,0	258	76,4
	18º	-	-	-	-	-	-	-	-	-	-
	19º	24	95,8	-	-	-	-	-	-	24	95,8
	20º	54	68,5	60	83,3	53	79,2	-	-	167	77,2
	21º	52	59,6	56	46,4	44	63,6	19	63,2	171	56,7
Total		2.051	70,1	2.147	70,4	1.719	65,4	329	48,0	6.246	67,7

A.M.: Alumnos matriculados

Prom.: Promovidos

(*) Los Liceos, Colegios, Escuelas de Comercio y Bachilleratos con Orientación Artística cuentan con planes de estudio de cuatro años; en tanto la Unidad de Gestión Educativa Experimental y los Centros Educativos de Nivel Secundario con planes de tres años. En el año 2001 se abre un cuarto año de modalidad bachiller en la Escuela de Bellas Artes Manuel Belgrano; el mismo se considera dentro de la Educación Media de Adultos porque corresponde a un plan de 4 años.

Cuadro 112. Alumnos egresados en 2000 por modalidad y sexo según distrito escolar

		Modalidad											
		Bachiller			Comercial			Otras ^(*)			Total ^(**)		
		Sexo		Total	Sexo		Total	Sexo		Total	Sexo		Total
		Mujeres	Varones		Mujeres	Varones		Mujeres	Varones		Mujeres	Varones	
Distrito Escolar	1º	26	13	39	255	224	479	97	49	146	378	286	664
	2º	6	8	14	39	24	63	15	9	24	60	41	101
	3º	-	-	-	137	146	283	100	64	164	237	210	447
	4º	-	-	-	94	74	168	16	17	33	110	91	201
	5º	10	6	16	39	9	48	-	-	-	49	15	64
	6º	40	22	62	97	39	136	5	25	30	142	86	228
	7º	1	1	2	105	61	166	-	-	-	106	62	168
	8º	16	10	26	59	33	92	35	12	47	110	55	165
	9º	-	-	-	-	-	-	4	18	22	4	18	22
	10º	-	-	-	-	-	-	24	20	44	24	20	44
	11º	-	-	-	63	50	113	-	-	-	63	50	113
	12º	-	-	-	-	-	-	-	-	-	-	-	-
	13º	-	-	-	6	9	15	-	-	-	6	9	15
	14º	-	-	-	-	-	-	-	-	-	-	-	-
	15º	-	-	-	10	5	15	-	-	-	10	5	15
	16º	-	-	-	-	-	-	-	-	-	-	-	-
	17º	-	-	-	29	42	71	10	8	18	39	50	89
	18º	-	-	-	-	-	-	-	-	-	-	-	-
	19º	-	-	-	-	-	-	0	0	0	0	0	0
	20º	-	-	-	46	38	84	-	-	-	46	38	84
	21º	-	-	-	10	13	23	24	15	39	34	28	62
Total		99	60	159	989	767	1.756	330	237	567	1.418	1.064	2.482

(*) En esta categoría se incluyen títulos de Perito Auxiliar en Acción Social, Administración Portuaria, Desarrollo de Comunidades, Electromecánica, Enfermería, Gastronomía, etc.

(**) Este dato incluye a los egresados al último día de clases de 2000, a los egresados en períodos de exámenes complementarios (diciembre de 2000 y marzo de 2001) y los egresados en condición libre y de reválida.

Cuadro 113. Alumnos egresados en 2000 por duración del plan de estudios en años según distrito escolar

		Duración del plan de estudios en años			Total ^(**) ^(***)
		3	4	No corresponde ^(*)	
Distrito Escolar	1º	556	92	16	664
	2º	87	-	14	101
	3º	428	19	-	447
	4º	147	54	-	201
	5º	48	-	16	64
	6º	196	32	-	228
	7º	116	50	2	168
	8º	160	5	-	165
	9º	22	-	-	22
	10º	44	-	-	44
	11º	69	44	-	113
	12º	-	-	-	-
	13º	-	15	-	15
	14º	-	-	-	-
	15º	-	15	-	15
	16º	-	-	-	-
	17º	60	29	-	89
	18º	-	-	-	-
	19º	0	-	-	0
	20º	84	-	-	84
	21º	39	23	-	62
Total		2.056	378	48	2.482

^(*) En esta categoría se incluye a los alumnos egresados del Bachillerato Libre para Adultos (BLA), el cual ofrece vacantes en Liceos y Colegios para rendir libre los contenidos del bachillerato.

^(**) Los Liceos, Colegios, Escuelas de Comercio y Bachilleratos con Orientación Artística cuentan con planes de estudio de cuatro años; en tanto la Unidad de Gestión Educativa Experimental y los Centros Educativos de Nivel Secundario con planes de tres años. En el año 2001 se abre un cuarto año de modalidad bachiller en la Escuela de Bellas Artes Manuel Belgrano; el mismo se considera dentro de la Educación Media de Adultos porque corresponde a un plan de 4 años.

^(***) Este dato incluye a los egresados al último día de clases de 2000, a los egresados en períodos de exámenes complementarios (diciembre de 2000 y marzo de 2001) y los egresados en condición libre y de reválida.

8.3.2. SECTOR PRIVADO

Cuadro 114. Unidades educativas, divisiones, alumnos matriculados, cargos docentes y horas cátedra semanales de la planta orgánico-funcional (P.O.F.) según distrito escolar

		Unidades educativas	Divisiones ^(*)	Alumnos matriculados	Cargos docentes	Horas cátedra semanales
Distrito Escolar	1º	4	33	1.030	24	817
	2º	4	23	527	19	602
	3º	3	43	1.031	19	779
	4º	1	4	104	-	128
	5º	1	3	83	6	75
	6º	2	13	256	12	324
	7º	3	28	720	14	590
	8º	1	3	69	5	75
	9º	2	31	783	6	635
	10º	3	13	298	7	353
	11º	3	37	1.057	9	1.153
	12º	3	11	286	5	342
	13º	1	5	117	-	156
	14º	1	5	58	2	125
	15º	2	27	1.226	10	913
	16º	-	-	-	-	-
	17º	1	3	70	3	75
	18º	2	6	124	12	150
	19º	1	1	35	8	30
	20º	2	9	242	6	242
	21º	1	16	324	5	320
	Total	41	314	8.440	172	7.884

^(*) En el distrito escolar 15º hay una unidad educativa con modalidad de cursado semi-presencial (organización no graduada); por lo tanto no es posible contabilizar divisiones en la misma.

8.3.2.1. Divisiones

Cuadro 115. Divisiones por año de estudio según distrito escolar

		Año de estudio				Total ^(*)
		1º	2º	3º	4º	
Distrito Escolar	1º	8	12	11	2	33
	2º	7	7	6	3	23
	3º	14	16	12	1	43
	4º	1	1	1	1	4
	5º	1	1	1	-	3
	6º	3	4	5	1	13
	7º	7	10	8	3	28
	8º	1	1	1	-	3
	9º	10	14	7	-	31
	10º	3	4	5	1	13
	11º	9	12	11	5	37
	12º	2	2	4	3	11
	13º	1	1	2	1	5
	14º	2	1	2	-	5
	15º	9	10	6	2	27
	16º	-	-	-	-	-
	17º	1	1	1	-	3
	18º	2	2	2	-	6
	19º	1	-	-	-	1
	20º	2	3	4	-	9
	21º	6	6	4	-	16
	Total	90	108	93	23	314

^(*) En el distrito escolar 15º hay una unidad educativa con modalidad de cursado semi-presencial (organización no graduada); por lo tanto no es posible contabilizar divisiones en la misma.

Cuadro 116. Divisiones por turno según distrito escolar

		Turno			Total (*)
		Mañana	Tarde	Vespertino/ Noche	
Distrito Escolar	1º	11	4	18	33
	2º	-	2	21	23
	3º	8	5	30	43
	4º	-	-	4	4
	5º	-	-	3	3
	6º	7	3	3	13
	7º	12	1	15	28
	8º	-	-	3	3
	9º	11	4	16	31
	10º	7	-	6	13
	11º	10	7	20	37
	12º	6	-	5	11
	13º	-	-	5	5
	14º	3	-	2	5
	15º	9	8	10	27
	16º	-	-	-	-
	17º	-	-	3	3
	18º	-	-	6	6
	19º	-	-	1	1
	20º	-	-	9	9
	21º	5	1	10	16
	Total	89	35	190	314

(*) En el distrito escolar 15º hay una unidad educativa con modalidad de cursado semi-presencial (organización no graduada); por lo tanto no es posible contabilizar divisiones en la misma.

Cuadro 117. Divisiones por modalidad según distrito escolar

		Modalidad			Total ^(**)
		Bachiller	Comercial	Otras ^(*)	
Distrito Escolar	1º	26	7	-	33
	2º	4	14	5	23
	3º	25	12	6	43
	4º	4	-	-	4
	5º	-	3	-	3
	6º	4	3	6	13
	7º	28	-	-	28
	8º	-	3	-	3
	9º	28	3	-	31
	10º	5	8	-	13
	11º	27	10	-	37
	12º	6	5	-	11
	13º	5	-	-	5
	14º	-	5	-	5
	15º	27	-	-	27
	16º	-	-	-	-
	17º	-	3	-	3
	18º	-	6	-	6
	19º	1	-	-	1
	20º	-	6	3	9
	21º	16	-	-	16
Total		206	88	20	314

(*) En esta categoría se incluyen títulos de perito auxiliar en Enfermería, Gastronomía, Turismo, Relaciones de Trabajo e Higiene Laboral, etc.

(**) En el distrito escolar 15º hay una unidad educativa con modalidad de cursado semi-presencial (organización no graduada); por lo tanto no es posible contabilizar divisiones en la misma.

8.3.2.2. Alumnos matriculados

Cuadro 118. Alumnos matriculados por año de estudio según distrito escolar

		Año de estudio					Total
		1º	2º	3º	4º	Organización no graduada (*)	
Distrito Escolar	1º	252	408	317	53	-	1.030
	2º	158	169	137	63	-	527
	3º	292	436	287	16	-	1.031
	4º	30	28	35	11	-	104
	5º	22	34	27	-	-	83
	6º	65	85	87	19	-	256
	7º	168	260	224	68	-	720
	8º	15	26	28	-	-	69
	9º	288	319	176	-	-	783
	10º	44	77	136	41	-	298
	11º	275	358	308	116	-	1.057
	12º	30	41	114	101	-	286
	13º	9	26	52	30	-	117
	14º	15	12	31	-	-	58
	15º	411	402	248	107	58	1.226
	16º	-	-	-	-	-	-
	17º	19	29	22	-	-	70
	18º	31	49	44	-	-	124
	19º	35	-	-	-	-	35
	20º	68	91	83	-	-	242
	21º	109	130	85	-	-	324
Total		2.336	2.980	2.441	625	58	8.440

(*) En este tipo de organización, cuya modalidad de cursado es semi-presencial, los alumnos no son contabilizados por año de estudio.

Cuadro 119. Alumnos matriculados por turno según distrito escolar

		Turno				Total
		Mañana	Tarde	Vespertino/ Noche	No corresponde (*)	
Distrito Escolar	1º	392	125	513	-	1.030
	2º	-	74	453	-	527
	3º	237	92	702	-	1.031
	4º	-	-	104	-	104
	5º	-	-	83	-	83
	6º	138	62	56	-	256
	7º	327	18	375	-	720
	8º	-	-	69	-	69
	9º	328	108	347	-	783
	10º	179	-	119	-	298
	11º	309	143	605	-	1.057
	12º	161	-	125	-	286
	13º	-	-	117	-	117
	14º	34	-	24	-	58
	15º	411	293	464	58	1.226
	16º	-	-	-	-	-
	17º	-	-	70	-	70
	18º	-	-	124	-	124
	19º	-	-	35	-	35
	20º	-	-	242	-	242
	21º	131	22	171	-	324
	Total	2.647	937	4.798	58	8.440

(*) En el distrito 15º hay una unidad educativa con modalidad de cursado semi-presencial (organización no graduada) en la que los alumnos no son contabilizados por turno.

Cuadro 120. Alumnos matriculados por modalidad y sexo según distrito escolar

		Modalidad											
		Bachiller			Comercial			Otras ^(*)			Total		
		Sexo		Total	Sexo		Total	Sexo		Total	Sexo		Total
		Mujeres	Varones		Mujeres	Varones		Mujeres	Varones		Mujeres	Varones	
Distrito Escolar	1º	415	472	887	56	87	143	-	-	-	471	559	1.030
	2º	32	33	65	197	102	299	37	126	163	266	261	527
	3º	271	408	679	103	145	248	44	60	104	418	613	1.031
	4º	58	46	104	-	-	-	-	-	-	58	46	104
	5º	-	-	-	30	53	83	-	-	-	30	53	83
	6º	34	29	63	22	34	56	103	34	137	159	97	256
	7º	269	451	720	-	-	-	-	-	-	269	451	720
	8º	-	-	-	29	40	69	-	-	-	29	40	69
	9º	312	437	749	21	13	34	-	-	-	333	450	783
	10º	51	73	124	83	91	174	-	-	-	134	164	298
	11º	338	505	843	58	156	214	-	-	-	396	661	1.057
	12º	65	96	161	39	86	125	-	-	-	104	182	286
	13º	39	78	117	-	-	-	-	-	-	39	78	117
	14º	-	-	-	35	23	58	-	-	-	35	23	58
	15º	459	767	1.226	-	-	-	-	-	-	459	767	1.226
	16º	-	-	-	-	-	-	-	-	-	-	-	-
	17º	-	-	-	28	42	70	-	-	-	28	42	70
	18º	-	-	-	60	64	124	-	-	-	60	64	124
	19º	18	17	35	-	-	-	-	-	-	18	17	35
	20º	-	-	-	59	108	167	29	46	75	88	154	242
	21º	133	191	324	-	-	-	-	-	-	133	191	324
	Total		2.494	3.603	6.097	820	1.044	1.864	213	266	479	3.527	4.913

(*) En esta categoría se incluyen títulos de Perito Auxiliar en Enfermería, Gastronomía, Turismo, Relaciones de Trabajo e Higiene Laboral, etc.

Cuadro 121. Alumnos matriculados por año de estudio según edad

		Año de estudio					Total
		1º	2º	3º	4º	Organización no graduada (*)	
Edad	13 y menos	2	1	0	0	0	3
	14	8	1	0	0	0	9
	15	28	20	9	0	0	57
	16	82	154	185	59	0	480
	17	69	136	311	153	0	669
	18	250	190	186	190	8	824
	19	267	277	166	126	1	837
	20	216	301	201	56	2	776
	21	229	284	171	15	4	703
	22	175	251	160	8	5	599
	23	195	228	166	3	1	593
	24	153	235	157	1	0	546
	25 a 29	222	344	285	9	14	874
	30 a 34	143	213	164	0	7	527
	35 a 39	129	110	104	3	7	353
	40 a 44	70	90	64	2	1	227
	45 a 49	47	78	62	0	3	190
	50 a 54	34	49	30	0	3	116
	55 y más	17	18	20	0	2	57
Total		2.336	2.980	2.441	625	58	8.440

(*) En este tipo de organización, cuya modalidad de cursado es semi-presencial, los alumnos no son contabilizados por año de estudio.

Cuadro 122. Distribución porcentual de los alumnos matriculados por año de estudio según edad

		Año de estudio					Total %	Total
		1º	2º	3º	4º	Organización no graduada (*)		
Edad	13 y menos	66,7	33,3	0,0	0,0	0,0	100,0	3
	14	88,9	11,1	0,0	0,0	0,0	100,0	9
	15	49,1	35,1	15,8	0,0	0,0	100,0	57
	16	17,1	32,1	38,5	12,3	0,0	100,0	480
	17	10,3	20,3	46,5	22,9	0,0	100,0	669
	18	30,3	23,1	22,6	23,1	1,0	100,0	824
	19	31,9	33,1	19,8	15,1	0,1	100,0	837
	20	27,8	38,8	25,9	7,2	0,3	100,0	776
	21	32,6	40,4	24,3	2,1	0,6	100,0	703
	22	29,2	41,9	26,7	1,3	0,8	100,0	599
	23	32,9	38,4	28,0	0,5	0,2	100,0	593
	24	28,0	43,0	28,8	0,2	0,0	100,0	546
	25 a 29	25,4	39,4	32,6	1,0	1,6	100,0	874
	30 a 34	27,1	40,4	31,1	0,0	1,3	100,0	527
	35 a 39	36,5	31,2	29,5	0,8	2,0	100,0	353
	40 a 44	30,8	39,6	28,2	0,9	0,4	100,0	227
	45 a 49	24,7	41,1	32,6	0,0	1,6	100,0	190
	50 a 54	29,3	42,2	25,9	0,0	2,6	100,0	116
	55 y más	29,8	31,6	35,1	0,0	3,5	100,0	57
	Total	27,7	35,3	28,9	7,4	0,7	100,0	8.440

(*) En este tipo de organización, cuya modalidad de cursado es semi-presencial, los alumnos no son contabilizados por año de estudio.

Cuadro 123. Distribución porcentual de los alumnos matriculados por país de origen según distrito escolar

		País de origen								Total %	Total
		Argentina	Bolivia	Brasil	Chile	Paraguay	Perú	Uruguay	Otros		
Distrito Escolar	1º	94,1	1,2	0,3	0,4	1,0	1,2	1,2	0,8	100,0	1.030
	2º	92,4	1,1	0,2	0,0	4,2	1,7	0,0	0,4	100,0	527
	3º	94,9	1,6	0,4	0,7	1,5	0,2	0,1	0,7	100,0	1.031
	4º	100,0	0,0	0,0	0,0	0,0	0,0	0,0	0,0	100,0	104
	5º	94,0	0,0	1,2	1,2	2,4	0,0	1,2	0,0	100,0	83
	6º	93,8	3,1	0,0	0,8	0,8	0,0	0,8	0,8	100,0	256
	7º	96,1	0,0	0,0	0,0	0,7	0,4	1,5	1,3	100,0	720
	8º	91,3	4,3	0,0	0,0	0,0	0,0	0,0	4,3	100,0	69
	9º	97,3	0,3	0,0	0,4	0,3	0,0	0,5	1,3	100,0	783
	10º	96,3	0,0	0,3	0,3	1,0	0,0	0,3	1,7	100,0	298
	11º	95,0	1,4	0,4	0,1	1,1	0,2	0,4	1,4	100,0	1.057
	12º	93,0	1,0	0,3	0,0	1,0	0,3	0,3	3,8	100,0	286
	13º	98,3	0,9	0,0	0,0	0,9	0,0	0,0	0,0	100,0	117
	14º	84,5	1,7	0,0	1,7	0,0	0,0	1,7	10,3	100,0	58
	15º	99,4	0,2	0,0	0,0	0,2	0,0	0,2	0,1	100,0	1.226
	16º	-	-	-	-	-	-	-	-	-	-
	17º	95,7	1,4	0,0	0,0	1,4	0,0	0,0	1,4	100,0	70
	18º	99,2	0,8	0,0	0,0	0,0	0,0	0,0	0,0	100,0	124
	19º	68,6	8,6	0,0	0,0	20,0	2,9	0,0	0,0	100,0	35
	20º	96,7	0,0	0,0	0,0	0,8	0,4	0,4	1,7	100,0	242
	21º	99,1	0,9	0,0	0,0	0,0	0,0	0,0	0,0	100,0	324
	Total	95,7	0,9	0,2	0,2	1,1	0,4	0,5	1,0	100,0	8.440

Alumnos repetidores

Cuadro 124. Alumnos repetidores por año de estudio según distrito escolar

		Año de estudio					Total (**)
		1º	2º	3º	4º	Organización no graduada (*)	
Distrito Escolar	1º	0	0	18	0	-	18
	2º	15	11	11	0	-	37
	3º	41	58	20	0	-	119
	4º	4	6	3	0	-	13
	5º	0	0	0	-	-	0
	6º	5	14	2	1	-	22
	7º	44	49	25	0	-	118
	8º	8	4	1	-	-	13
	9º	6	0	0	-	-	6
	10º	0	12	19	0	-	31
	11º	5	10	14	0	-	29
	12º	19	20	14	1	-	54
	13º	0	0	0	0	-	0
	14º	0	0	0	-	-	0
	15º	0	0	0	0	0	0
	16º	-	-	-	-	-	-
	17º	3	6	0	-	-	9
	18º	0	2	0	-	-	2
	19º	0	-	-	-	-	0
	20º	0	0	0	-	-	0
	21º	1	1	0	-	-	2
Total		151	193	127	2	0	473

(*) En este tipo de organización, cuya modalidad de cursado es semi-presencial, los alumnos no son contabilizados por año de estudio.

(**) Los alumnos repetidores incluyen a los alumnos que recursan únicamente materias que no promovieron anteriormente.

Cuadro 125. Porcentaje de alumnos repetidores sobre los alumnos matriculados por año de estudio según distrito escolar

		Año de estudio					Total ^(**)	Alumnos matriculados
		1º	2º	3º	4º	Organización no graduada ^(*)		
Distrito Escolar	1º	0,0	0,0	5,7	0,0	-	1,7	1.030
	2º	9,5	6,5	8,0	0,0	-	7,0	527
	3º	14,0	13,3	7,0	0,0	-	11,5	1.031
	4º	13,3	21,4	8,6	0,0	-	12,5	104
	5º	0,0	0,0	0,0	-	-	0,0	83
	6º	7,7	16,5	2,3	5,3	-	8,6	256
	7º	26,2	18,8	11,2	0,0	-	16,4	720
	8º	53,3	15,4	3,6	-	-	18,8	69
	9º	2,1	0,0	0,0	-	-	0,8	783
	10º	0,0	15,6	14,0	0,0	-	10,4	298
	11º	1,8	2,8	4,5	0,0	-	2,7	1.057
	12º	63,3	48,8	12,3	1,0	-	18,9	286
	13º	0,0	0,0	0,0	0,0	-	0,0	117
	14º	0,0	0,0	0,0	-	-	0,0	58
	15º	0,0	0,0	0,0	0,0	0,0	0,0	1.226
	16º	-	-	-	-	-	-	-
	17º	15,8	20,7	0,0	-	-	12,9	70
	18º	0,0	4,1	0,0	-	-	1,6	124
	19º	0,0	-	-	-	-	0,0	35
	20º	0,0	0,0	0,0	-	-	0,0	242
	21º	0,9	0,8	0,0	-	-	0,6	324
	Total	6,5	6,5	5,2	0,3	0,0	5,6	8.440

(*) En este tipo de organización, cuya modalidad de cursado es semi-presencial, los alumnos no son contabilizados por año de estudio.

(**) Los alumnos repetidores incluyen a los alumnos que recursan únicamente materias que no promovieron anteriormente.

Cuadro 126. Porcentaje de alumnos repetidores sobre los alumnos matriculados por modalidad según distrito escolar

		Modalidad				Alumnos matriculados
		Bachiller	Comercial	Otras ^(*)	Total ^(**)	
Distrito Escolar	1º	2,0	0,0	-	1,7	1.030
	2º	26,2	6,7	0,0	7,0	527
	3º	13,4	6,9	10,6	11,5	1.031
	4º	12,5	-	-	12,5	104
	5º	-	0,0	-	0,0	83
	6º	7,9	30,4	0,0	8,6	256
	7º	16,4	-	-	16,4	720
	8º	-	18,8	-	18,8	69
	9º	0,8	0,0	-	0,8	783
	10º	19,4	4,0	-	10,4	298
	11º	1,1	9,3	-	2,7	1.057
	12º	11,2	28,8	-	18,9	286
	13º	0,0	-	-	0,0	117
	14º	-	0,0	-	0,0	58
	15º	0,0	-	-	0,0	1.226
	16º	-	-	-	-	-
	17º	-	12,9	-	12,9	70
	18º	-	1,6	-	1,6	124
	19º	0,0	-	-	0,0	35
	20º	-	0,0	0,0	0,0	242
	21º	0,6	-	-	0,6	324
	Total	5,3	7,6	2,3	5,6	8.440

(*) En esta categoría se incluyen títulos de Perito Auxiliar en Enfermería, Gastronomía, Turismo, Relaciones de Trabajo e Higiene Laboral, etc.

(**) Los alumnos repetidores incluyen a los alumnos que recursan únicamente materias que no promovieron anteriormente.

8.3.2.3. Cargos y horas cátedra semanales

Cuadro 127. Porcentaje de cargos docentes cubiertos y porcentaje de horas cátedra semanales cubiertas según distrito escolar

		% C.D.Cub.	Cargos docentes	% H.C.S.Cub.	H.C.S.
Distrito Escolar	1º	100,0	24	100,0	817
	2º	100,0	19	100,0	602
	3º	100,0	19	100,0	779
	4º	-	-	100,0	128
	5º	100,0	6	100,0	75
	6º	100,0	12	100,0	324
	7º	100,0	14	100,0	590
	8º	100,0	5	100,0	75
	9º	100,0	6	100,0	635
	10º	100,0	7	100,0	353
	11º	100,0	9	100,0	1.153
	12º	100,0	5	100,0	342
	13º	-	-	100,0	156
	14º	100,0	2	100,0	125
	15º	100,0	10	100,0	913
	16º	-	-	-	-
	17º	100,0	3	100,0	75
	18º	100,0	12	100,0	150
	19º	100,0	8	100,0	30
	20º	100,0	6	100,0	242
	21º	100,0	5	100,0	320
	Total	100,0	172	100,0	7.884

C.D. Cub.: Cargos docentes cubiertos

H.C.S. Cub.: Horas cátedra semanales cubiertas

H.C.S.: Horas cátedra semanales

Cuadro 128. Cargos docentes cubiertos de la planta orgánico-funcional (P.O.F.) por situación de revista y horas cátedra semanales cubiertas de la planta orgánico-funcional (P.O.F.) por situación de revista según distrito escolar

Cargos docentes cubiertos				Horas cátedra semanales cubiertas			
		Situación de revista				Situación de revista	
		Titular	Interino	Total			Total
Distrito Escolar	1º	24	-	24	814	3	817
	2º	19	-	19	602	-	602
	3º	19	-	19	779	-	779
	4º	-	-	-	128	-	128
	5º	6	-	6	75	-	75
	6º	12	-	12	324	-	324
	7º	14	-	14	590	-	590
	8º	5	-	5	75	-	75
	9º	6	-	6	635	-	635
	10º	7	-	7	353	-	353
	11º	9	-	9	1.153	-	1.153
	12º	5	-	5	342	-	342
	13º	-	-	-	156	-	156
	14º	2	-	2	125	-	125
	15º	10	-	10	913	-	913
	16º	-	-	-	-	-	-
	17º	3	-	3	75	-	75
	18º	12	-	12	150	-	150
	19º	8	-	8	30	-	30
	20º	5	1	6	242	-	242
	21º	5	-	5	320	-	320
Total		171	1	172	7.881	3	7.884

Cuadro 129. Cargos docentes cubiertos de la planta orgánico-funcional (P.O.F.) según tipo de función y cargo

		Cargo	Cargos docentes cubiertos
Tipo de función	Dirección y gestión	Rector/ Director	32
		Vicerrector/ Vicedirector	17
		Secretario/ Prosecretario	44
		Total	93
	Maestro de apoyo	Bibliotecario	14
		Preceptor/ Auxiliar docente	53
		Total	67
	Otros cargos docentes (*)		12
	Total		172

(*) Esta categoría no especifica tipo de cargo

Cuadro 130. Porcentaje de cargos docentes cubiertos de la planta orgánico-funcional (P.O.F.) atendidos por suplentes y porcentaje de horas cátedra semanales de la planta orgánico-funcional (P.O.F.) atendidas por suplentes según distrito escolar

		% C. D. cub. atendidos por suplentes	Cargos docentes cubiertos	% H.C.S. cub. atendidas por suplentes	Horas cátedra semanales cubiertas
Distrito Escolar	1º	0,0	24	12,1	817
	2º	10,5	19	8,1	602
	3º	5,3	19	2,7	779
	4º	-	-	0,0	128
	5º	0,0	6	18,7	75
	6º	0,0	12	0,0	324
	7º	57,1	14	7,8	590
	8º	40,0	5	17,3	75
	9º	0,0	6	0,0	635
	10º	0,0	7	7,9	353
	11º	44,4	9	2,1	1.153
	12º	0,0	5	0,6	342
	13º	-	-	0,0	156
	14º	0,0	2	0,0	125
	15º	0,0	10	0,0	913
	16º	-	-	-	-
	17º	33,3	3	2,7	75
	18º	0,0	12	5,3	150
	19º	12,5	8	0,0	30
	20º	16,7	6	5,0	242
	21º	0,0	5	0,0	320
	Total	11,6	172	4,0	7.884

C.D. Cub.: Cargos docentes cubiertos

H.C.S. Cub.: Horas cátedra semanales cubiertas

Cuadro 131. Total de cargos no docentes por tipo de cargo según distrito escolar

		Tipo de cargo			
		Administrativo	Servicios y maestranza	Otros	Total
Distrito Escolar	1º	12	12	-	24
	2º	1	5	1	7
	3º	2	3	-	5
	4º	-	-	-	-
	5º	-	-	-	-
	6º	2	2	-	4
	7º	7	5	-	12
	8º	-	-	-	-
	9º	5	9	-	14
	10º	-	1	-	1
	11º	3	4	-	7
	12º	1	2	-	3
	13º	-	-	-	-
	14º	-	1	-	1
	15º	10	6	2	18
	16º	-	-	-	-
	17º	1	1	-	2
	18º	3	4	-	7
	19º	-	-	-	-
	20º	1	2	-	3
	21º	3	3	-	6
	Total	51	60	3	114

8.3.2.4. Alumnos matriculados al último día de clases, promovidos y egresados en 2000

**Cuadro 132. Alumnos promovidos en 2000 por año de estudio
según distrito escolar**

		Año de estudio				
		1º	2º	3º	4º	Total
Distrito Escolar	1º	345	406	266	75	1.092
	2º	104	115	80	32	331
	3º	655	565	291	22	1.533
	4º	19	17	11	-	47
	5º	-	-	-	-	-
	6º	44	49	65	21	179
	7º	181	311	249	-	741
	8º	13	16	20	-	49
	9º	313	397	157	-	867
	10º	30	64	72	31	197
	11º	260	270	156	124	810
	12º	9	32	111	76	228
	13º	11	29	32	-	72
	14º	13	32	-	-	45
	15º	273	365	257	112	1.007
	16º	-	-	-	-	-
	17º	4	19	7	-	30
	18º	23	39	13	-	75
	19º	-	-	-	-	-
	20º	33	64	35	-	132
	21º	59	154	57	-	270
	Total	2.389	2.944	1.879	493	7.705

Cuadro 133. Alumnos matriculados al último día de clases de 2000 y porcentaje de alumnos promovidos en 2000 por año de estudio según distrito escolar

		Año de estudio									
		1º		2º		3º		4º		Total	
		A.M.	% Prom.	A.M.	% Prom.	A.M.	% Prom.	A.M.	% Prom.	A.M.	% Prom.
Distrito Escolar	1º	461	74,8	511	79,5	358	74,3	110	68,2	1.440	75,8
	2º	114	91,2	139	82,7	110	72,7	58	55,2	421	78,6
	3º	777	84,3	670	84,3	359	81,1	33	66,7	1.839	83,4
	4º	25	76,0	24	70,8	15	73,3	-	-	64	73,4
	5º	-	-	-	-	-	-	-	-	-	-
	6º	71	62,0	66	74,2	77	84,4	30	70,0	244	73,4
	7º	265	68,3	415	74,9	290	85,9	-	-	970	76,4
	8º	20	65,0	21	76,2	22	90,9	-	-	63	77,8
	9º	371	84,4	444	89,4	166	94,6	-	-	981	88,4
	10º	36	83,3	79	81,0	88	81,8	32	96,9	235	83,8
	11º	318	81,8	315	85,7	190	82,1	153	81,0	976	83,0
	12º	16	56,3	40	80,0	144	77,1	115	66,1	315	72,4
	13º	12	91,7	29	100,0	37	86,5	-	-	78	92,3
	14º	15	86,7	33	97,0	-	-	-	-	48	93,8
	15º	411	66,4	433	84,3	307	83,7	122	91,8	1.273	79,1
	16º	-	-	-	-	-	-	-	-	-	-
	17º	20	20,0	30	63,3	22	31,8	-	-	72	41,7
	18º	34	67,6	61	63,9	21	61,9	-	-	116	64,7
	19º	-	-	-	-	-	-	-	-	-	-
	20º	49	67,3	71	90,1	62	56,5	-	-	182	72,5
	21º	59	100,0	154	100,0	57	100,0	-	-	270	100,0
	Total	3.074	77,7	3.535	83,3	2.325	80,8	653	75,5	9.587	80,4

A.M.: Alumnos matriculados

Prom.: Promovidos

Cuadro 134. Alumnas mujeres matriculadas al último día de clases de 2000 y porcentaje de alumnas promovidas en 2000 por año de estudio según distrito escolar

		Año de estudio									
		1º		2º		3º		4º		Total	
		A.M.	% Prom.	A.M.	% Prom.	A.M.	% Prom.	A.M.	% Prom.	A.M.	% Prom.
Distrito Escolar	1º	218	69,7	239	80,8	164	77,4	45	82,2	666	76,4
	2º	48	87,5	91	82,4	56	67,9	42	57,1	237	75,5
	3º	309	81,2	276	83,3	144	75,7	11	45,5	740	80,4
	4º	12	83,3	9	77,8	9	66,7	-	-	30	76,7
	5º	-	-	-	-	-	-	-	-	-	-
	6º	44	63,6	40	90,0	47	89,4	20	70,0	151	79,5
	7º	84	70,2	156	80,8	125	88,0	-	-	365	80,8
	8º	10	60,0	10	80,0	12	91,7	-	-	32	78,1
	9º	144	71,5	172	81,4	65	92,3	-	-	381	79,5
	10º	18	88,9	27	88,9	38	84,2	7	85,7	90	86,7
	11º	119	74,8	130	90,8	77	88,3	54	87,0	380	84,7
	12º	8	37,5	15	100,0	44	75,0	38	71,1	105	74,3
	13º	3	100,0	6	100,0	17	94,1	-	-	26	96,2
	14º	11	90,9	22	100,0	-	-	-	-	33	97,0
	15º	147	68,7	216	99,5	107	88,8	56	98,2	526	88,6
	16º	-	-	-	-	-	-	-	-	-	-
	17º	3	33,3	13	61,5	9	33,3	-	-	25	48,0
	18º	16	81,3	28	85,7	15	53,3	-	-	59	76,3
	19º	-	-	-	-	-	-	-	-	-	-
	20º	23	69,6	26	96,2	19	73,7	-	-	68	80,9
	21º	18	100,0	46	100,0	25	100,0	-	-	89	100,0
	Total	1.235	74,6	1.522	86,6	973	81,9	273	78,8	4.003	81,2

A.M.: Alumnas matriculadas

Prom.: Promovidas

Cuadro 135. Alumnos varones matriculados al último día de clases de 2000 y porcentaje de alumnos varones promovidos en 2000 por año de estudio según distrito escolar

		Año de estudio									
		1º		2º		3º		4º		Total	
		A.M.	% Prom.	A.M.	% Prom.	A.M.	% Prom.	A.M.	% Prom.	A.M.	% Prom.
Distrito Escolar	1º	243	79,4	272	78,3	194	71,6	65	58,5	774	75,3
	2º	66	93,9	48	83,3	54	77,8	16	50,0	184	82,6
	3º	468	86,3	394	85,0	215	84,7	22	77,3	1.099	85,4
	4º	13	69,2	15	66,7	6	83,3	-	-	34	70,6
	5º	-	-	-	-	-	-	-	-	-	-
	6º	27	59,3	26	50,0	30	76,7	10	70,0	93	63,4
	7º	181	67,4	259	71,4	165	84,2	-	-	605	73,7
	8º	10	70,0	11	72,7	10	90,0	-	-	31	77,4
	9º	227	92,5	272	94,5	101	96,0	-	-	600	94,0
	10º	18	77,8	52	76,9	50	80,0	25	100,0	145	82,1
	11º	199	85,9	185	82,2	113	77,9	99	77,8	596	81,9
	12º	8	75,0	25	68,0	100	78,0	77	63,6	210	71,4
	13º	9	88,9	23	100,0	20	80,0	-	-	52	90,4
	14º	4	75,0	11	90,9	-	-	-	-	15	86,7
	15º	264	65,2	217	69,1	200	81,0	66	86,4	747	72,4
	16º	-	-	-	-	-	-	-	-	-	-
	17º	17	17,6	17	64,7	13	30,8	-	-	47	38,3
	18º	18	55,6	33	45,5	6	83,3	-	-	57	52,6
	19º	-	-	-	-	-	-	-	-	-	-
	20º	26	65,4	45	86,7	43	48,8	-	-	114	67,5
	21º	41	100,0	108	100,0	32	100,0	-	-	181	100,0
	Total	1.839	79,8	2.013	80,8	1.352	80,0	380	73,2	5.584	79,8

A.M.: Alumnos matriculados

Prom.: Promovidos

Cuadro 136. Alumnos egresados en 2000 por modalidad y sexo según distrito escolar

		Modalidad											
		Bachiller			Comercial			Otras ^(*)			Total ^(**)		
		Sexo		Total	Sexo		Total	Sexo		Total	Sexo		Total
		Mujeres	Varones		Mujeres	Varones		Mujeres	Varones		Mujeres	Varones	
		Mujeres	Varones	Mujeres	Varones	Mujeres	Varones	Mujeres	Varones	Mujeres	Varones		
Distrito Escolar	1º	108	115	223	22	23	45	-	-	-	130	138	268
	2º	3	7	10	28	19	47	-	-	-	31	26	57
	3º	76	125	201	27	32	59	1	10	11	104	167	271
	4º	-	-	-	-	-	-	-	-	-	-	-	-
	5º	-	-	-	-	-	-	-	-	-	-	-	-
	6º	15	7	22	8	6	14	33	9	42	56	22	78
	7º	49	76	125	-	-	-	-	-	-	49	76	125
	8º	-	-	-	11	9	20	-	-	-	11	9	20
	9º	112	199	311	0	5	5	-	-	-	112	204	316
	10º	6	25	31	19	14	33	-	-	-	25	39	64
	11º	41	69	110	21	16	37	-	-	-	62	85	147
	12º	21	45	66	11	29	40	-	-	-	32	74	106
	13º	-	-	-	-	-	-	-	-	-	-	-	-
	14º	-	-	-	-	-	-	-	-	-	-	-	-
	15º	106	128	234	-	-	-	-	-	-	106	128	234
	16º	-	-	-	-	-	-	-	-	-	-	-	-
	17º	-	-	-	3	5	8	-	-	-	3	5	8
	18º	-	-	-	8	5	13	-	-	-	8	5	13
	19º	-	-	-	-	-	-	-	-	-	-	-	-
	20º	-	-	-	13	16	29	1	5	6	14	21	35
	21º	25	32	57	-	-	-	-	-	-	25	32	57
Total		562	828	1.390	171	179	350	35	24	59	768	1.031	1.799

(*) En esta categoría se incluyen títulos de Perito Auxiliar en Enfermería, Gastronomía, Turismo, Relaciones de Trabajo e Higiene Laboral, etc.

(**) Este dato incluye a los egresados al último día de clases de 2000, a los egresados en períodos de exámenes complementarios (diciembre de 2000 y marzo de 2001) y los egresados en condición libre y de reválida.

Cuadro 137. Alumnos egresados en 2000 por duración del plan de estudios en años según distrito escolar

		Duración del plan de estudios		
		3	4	Total (*)
Distrito Escolar	1º	206	62	268
	2º	21	36	57
	3º	251	20	271
	4º	-	-	-
	5º	-	-	-
	6º	56	22	78
	7º	125	-	125
	8º	20	-	20
	9º	316	-	316
	10º	33	31	64
	11º	39	108	147
	12º	30	76	106
	13º	-	-	-
	14º	-	-	-
	15º	122	112	234
	16º	-	-	-
	17º	8	-	8
	18º	13	-	13
	19º	-	-	-
	20º	35	-	35
	21º	57	-	57
	Total	1.332	467	1.799

(*) Este dato incluye a los egresados al último día de clases de 2000, a los egresados en períodos de exámenes complementarios (diciembre de 2000 y marzo de 2001) y los egresados en condición libre y de reválida.

8.4. EDUCACIÓN ARTÍSTICA

8.4.1. SECTOR ESTATAL

Cuadro 138. Unidades educativas, divisiones y alumnos matriculados según distrito escolar ^(*)

		Unidades educativas	Divisiones	Alumnos matriculados
Distrito Escolar	1º	1	35	473
	2º	-	-	-
	3º	-	-	-
	4º	1	39	777
	5º	-	-	-
	6º	-	-	-
	7º	-	-	-
	8º	-	-	-
	9º	-	-	-
	10º	-	-	-
	11º	-	-	-
	12º	-	-	-
	13º	1	30	514
	14º	1	26	490
	15º	-	-	-
	16º	-	-	-
	17º	-	-	-
	18º	2	32	518
	19º	-	-	-
	20º	1	26	384
	21º	1	33	568
	Total	8	221	3.724

^(*) No se pueden discriminar los cargos y horas cátedra entre la educación de los Niveles de Enseñanza y las Otras Ofertas Educativas en la Educación Artística (esta información se presenta de manera agregada en la publicación Serie I. Nº 9: "Características Generales de los Servicios Educativos dependientes de la Secretaría de Educación del Gobierno de la Ciudad de Buenos Aires. Niveles de Enseñanza y Otras Ofertas Educativas. Sectores Estatal y Privado".

8.4.1.1. Unidades educativas

Cuadro 139. Unidades educativas por tipo de establecimiento según distrito escolar

		Tipo de establecimiento				Total
		Escuela de Danzas	Escuela de Cerámica	Escuela de Bellas Artes	Escuela de Música	
Distrito Escolar	1º	1	-	-	-	1
	2º	-	-	-	-	-
	3º	-	-	-	-	-
	4º	-	-	1	-	1
	5º	-	-	-	-	-
	6º	-	-	-	-	-
	7º	-	-	-	-	-
	8º	-	-	-	-	-
	9º	-	-	-	-	-
	10º	-	-	-	-	-
	11º	-	-	-	-	-
	12º	-	-	-	-	-
	13º	-	-	1	-	1
	14º	-	-	-	1	1
	15º	-	-	-	-	-
	16º	-	-	-	-	-
	17º	-	-	-	-	-
	18º	1	1	-	-	2
	19º	-	-	-	-	-
	20º	1	-	-	-	1
	21º	-	-	1	-	1
	Total	3	1	3	1	8

8.4.1.2. Divisiones

Cuadro 140. Divisiones por tipo de establecimiento según distrito escolar

		Tipo de establecimiento				
		Escuela de Danzas	Escuela de Cerámica	Escuela de Bellas Artes	Escuela de Música	Total
Distrito Escolar	1º	35	-	-	-	35
	2º	-	-	-	-	-
	3º	-	-	-	-	-
	4º	-	-	39	-	39
	5º	-	-	-	-	-
	6º	-	-	-	-	-
	7º	-	-	-	-	-
	8º	-	-	-	-	-
	9º	-	-	-	-	-
	10º	-	-	-	-	-
	11º	-	-	-	-	-
	12º	-	-	-	-	-
	13º	-	-	30	-	30
	14º	-	-	-	26	26
	15º	-	-	-	-	-
	16º	-	-	-	-	-
	17º	-	-	-	-	-
	18º	22	10	-	-	32
	19º	-	-	-	-	-
	20º	26	-	-	-	26
	21º	-	-	33	-	33
Total		83	10	102	26	221

Cuadro 141. Divisiones por ciclo y año de estudio según distrito escolar

		Ciclo									
		Iniciación			Medio						Total
		Año de estudio		Total	Año de estudio					Total	
		1º	2º		1º	2º	3º	4º	5º		
Distrito Escolar	1º	9	7	16	5	5	4	3	2	19	35
	2º	-	-	-	-	-	-	-	-	-	-
	3º	-	-	-	-	-	-	-	-	-	-
	4º	-	-	-	13	10	9	7	-	39	39
	5º	-	-	-	-	-	-	-	-	-	-
	6º	-	-	-	-	-	-	-	-	-	-
	7º	-	-	-	-	-	-	-	-	-	-
	8º	-	-	-	-	-	-	-	-	-	-
	9º	-	-	-	-	-	-	-	-	-	-
	10º	-	-	-	-	-	-	-	-	-	-
	11º	-	-	-	-	-	-	-	-	-	-
	12º	-	-	-	-	-	-	-	-	-	-
	13º	2	2	4	6	6	6	4	4	26	30
	14º	6	6	12	4	3	3	2	2	14	26
	15º	-	-	-	-	-	-	-	-	-	-
	16º	-	-	-	-	-	-	-	-	-	-
	17º	-	-	-	-	-	-	-	-	-	-
	18º	3	3	6	7	7	6	3	3	26	32
	19º	-	-	-	-	-	-	-	-	-	-
	20º	5	3	8	6	4	3	3	2	18	26
	21º	2	1	3	11	7	6	4	2	30	33
	Total		27	22	49	52	42	37	26	15	172

Cuadro 142. Divisiones por turno según distrito escolar

		Turno			Total
		Mañana	Tarde	Vespertino/ Noche	
Distrito Escolar	1º	15	20	-	35
	2º	-	-	-	-
	3º	-	-	-	-
	4º	16	8	15	39
	5º	-	-	-	-
	6º	-	-	-	-
	7º	-	-	-	-
	8º	-	-	-	-
	9º	-	-	-	-
	10º	-	-	-	-
	11º	-	-	-	-
	12º	-	-	-	-
	13º	15	-	15	30
	14º	-	14	12	26
	15º	-	-	-	-
	16º	-	-	-	-
	17º	-	-	-	-
	18º	-	27	5	32
	19º	-	-	-	-
	20º	-	18	8	26
	21º	11	11	11	33
	Total	57	98	66	221

8.4.1.3. Alumnos matriculados

Cuadro 143. Alumnos matriculados por tipo de establecimiento según distrito escolar

		Tipo de establecimiento				Total
		Escuela de Danzas	Escuela de Cerámica	Escuela de Bellas Artes	Escuela de Música	
Distrito Escolar	1º	473	-	-	-	473
	2º	-	-	-	-	-
	3º	-	-	-	-	-
	4º	-	-	777	-	777
	5º	-	-	-	-	-
	6º	-	-	-	-	-
	7º	-	-	-	-	-
	8º	-	-	-	-	-
	9º	-	-	-	-	-
	10º	-	-	-	-	-
	11º	-	-	-	-	-
	12º	-	-	-	-	-
	13º	-	-	514	-	514
	14º	-	-	-	490	490
	15º	-	-	-	-	-
	16º	-	-	-	-	-
	17º	-	-	-	-	-
	18º	329	189	-	-	518
	19º	-	-	-	-	-
	20º	384	-	-	-	384
	21º	-	-	568	-	568
	Total	1.186	189	1.859	490	3.724

Cuadro 144. Alumnos matriculados por ciclo y año de estudio según distrito escolar

		Ciclo									
		Iniciación			Medio						Total
		Año de estudio		Total	Año de estudio					Total	
		1º	2º		1º	2º	3º	4º	5º		
Distrito Escolar	1º	177	85	262	77	51	38	31	14	211	473
	2º	-	-	-	-	-	-	-	-	-	-
	3º	-	-	-	-	-	-	-	-	-	-
	4º	-	-	-	277	185	164	151	-	777	777
	5º	-	-	-	-	-	-	-	-	-	-
	6º	-	-	-	-	-	-	-	-	-	-
	7º	-	-	-	-	-	-	-	-	-	-
	8º	-	-	-	-	-	-	-	-	-	-
	9º	-	-	-	-	-	-	-	-	-	-
	10º	-	-	-	-	-	-	-	-	-	-
	11º	-	-	-	-	-	-	-	-	-	-
	12º	-	-	-	-	-	-	-	-	-	-
	13º	24	24	48	135	102	102	69	58	466	514
	14º	175	90	265	81	53	36	23	32	225	490
	15º	-	-	-	-	-	-	-	-	-	-
	16º	-	-	-	-	-	-	-	-	-	-
	17º	-	-	-	-	-	-	-	-	-	-
	18º	71	44	115	141	106	70	43	43	403	518
	19º	-	-	-	-	-	-	-	-	-	-
	20º	97	37	134	86	73	45	22	24	250	384
	21º	60	14	74	185	136	79	63	31	494	568
	Total		604	294	898	982	706	534	402	202	2.826

Cuadro 145. Alumnos matriculados por turno y sexo según distrito escolar

		Turno											
		Mañana			Tarde			Vespertino/ Noche			Total		
		Sexo		Total	Sexo		Total	Sexo		Total	Sexo		Total
		M.	V.		M.	V.		M.	V.		M.	V.	
		M.	V.		M.	V.		M.	V.		M.	V.	
Distrito Escolar	1º	209	7	216	242	15	257	-	-	-	451	22	473
	2º	-	-	-	-	-	-	-	-	-	-	-	-
	3º	-	-	-	-	-	-	-	-	-	-	-	-
	4º	193	108	301	88	27	115	219	142	361	500	277	777
	5º	-	-	-	-	-	-	-	-	-	-	-	-
	6º	-	-	-	-	-	-	-	-	-	-	-	-
	7º	-	-	-	-	-	-	-	-	-	-	-	-
	8º	-	-	-	-	-	-	-	-	-	-	-	-
	9º	-	-	-	-	-	-	-	-	-	-	-	-
	10º	-	-	-	-	-	-	-	-	-	-	-	-
	11º	-	-	-	-	-	-	-	-	-	-	-	-
	12º	-	-	-	-	-	-	-	-	-	-	-	-
	13º	188	86	274	-	-	-	128	112	240	316	198	514
	14º	-	-	-	124	128	252	71	167	238	195	295	490
	15º	-	-	-	-	-	-	-	-	-	-	-	-
	16º	-	-	-	-	-	-	-	-	-	-	-	-
	17º	-	-	-	-	-	-	-	-	-	-	-	-
	18º	-	-	-	404	51	455	59	4	63	463	55	518
	19º	-	-	-	-	-	-	-	-	-	-	-	-
	20º	-	-	-	214	50	264	113	7	120	327	57	384
	21º	86	73	159	109	84	193	156	60	216	351	217	568
	Total	676	274	950	1.181	355	1.536	746	492	1.238	2.603	1.121	3.724

M.: Mujeres

V.: Varones

Cuadro 146. Alumnos matriculados por ciclo y año de estudio según edad

		Ciclo									
		Iniciación			Medio						Total
		Año de estudio		Total	Año de estudio					Total	
		1º	2º		1º	2º	3º	4º	5º		
Edad	Menor. 10 a.	0	0	0	0	0	0	0	0	0	0
	10 años	6	0	6	0	0	0	0	0	0	6
	11 años	108	9	117	0	0	0	0	0	0	117
	12 años	98	80	178	32	0	0	0	0	32	210
	13 años	116	24	140	260	30	1	0	0	291	431
	14 años	59	43	102	116	194	13	0	0	323	425
	15 años	55	31	86	85	67	139	6	5	302	388
	16 años	33	25	58	73	93	60	105	8	339	397
	17 años	21	13	34	48	47	60	40	87	282	316
	18 años	22	8	30	44	30	39	29	28	170	200
	19 años	12	9	21	50	33	20	29	28	160	181
	20 a 24 años	45	28	73	136	119	110	89	24	478	551
	25 años y más	29	24	53	138	93	92	104	22	449	502
Total		604	294	898	982	706	534	402	202	2.826	3.724

Menor.10 a.: menores de 10 años

8.4.2. SECTOR PRIVADO

Cuadro 147. Unidades educativas, divisiones y alumnos matriculados

Unidades educativas	Divisiones	Alumnos matriculados
1	1	12

(*) En el Sector Privado, una única unidad educativa ofrece Magisterio de Educación Artística. Se registran en la misma secciones y alumnos en 4º año de estudio únicamente debido a que este nivel desaparece y, en su lugar, comienza a funcionar un profesorado con un plan de cuatro años cuyo requisito de ingreso es tener estudios secundarios aprobados.

Cuadro 148. Alumnos matriculados según edad

		Alumnos matriculados
Edad	20 a 24 años	5
	25 años y más	7
	Total	12

8.5. EDUCACIÓN ESPECIAL

8.5.1. SECTOR ESTATAL

Cuadro 149. Unidades educativas y alumnos matriculados por sexo (*) ()**

Unidades educativas	Alumnos matriculados		
	Sexo		Total
	Mujeres	Varones	
1	23	16	39

(*) En este nivel, la Educación Especial del Sector Estatal sólo posee oferta en Escuelas Domiciliarias que brindan atención en forma personalizada, por lo tanto no es posible contabilizar grupos escolares.

(**) No se pueden discriminar los cargos y horas cátedra entre la educación de los Niveles de Enseñanza y las Otras Ofertas Educativas en la Educación Especial (esta información se presenta de manera agregada en la publicación Serie I. N° 9: "Características Generales de los Servicios Educativos dependientes de la Secretaría de Educación del Gobierno de la Ciudad de Buenos Aires. Niveles de Enseñanza y Otras Ofertas Educativas. Sectores Estatal y Privado").

Cuadro 150. Alumnos matriculados según edad

		Total
Edad	13	6
	14	4
	15	4
	16	13
	17	5
	18	2
	19	1
	20 a 24	2
	25 a 29	1
	30 a 34	0
	35 a 39	0
	40 a 44	1
Total		39

Cuadro 151. Alumnos matriculados por tipo de problemática atendida según año de estudio

		Tipo de problemática atendida	
		Física	Total
		Motora	
Año de estudio	1º	17	17
	2º	7	7
	3º	10	10
	4º	4	4
	5º	1	1
	Total	39	39

8.5.2. SECTOR PRIVADO

Cuadro 152. Unidades educativas, secciones/ grupos escolares y alumnos matriculados por sexo ^(*)

Unidades educativas	Secciones/ grupos escolares	Alumnos matriculados		
		Sexo		Total
		Mujeres	Varones	
1	5	25	19	44

(*) No se pueden discriminar los cargos y horas cátedra entre la educación de los Niveles de Enseñanza y las Otras Ofertas Educativas en la Educación Especial (esta información se presenta de manera agregada en la publicación Serie I. Nº 9: "Características Generales de los Servicios Educativos dependientes de la Secretaría de Educación del Gobierno de la Ciudad de Buenos Aires. Niveles de Enseñanza y Otras Ofertas Educativas. Sectores Estatal y Privado").

Cuadro 153. Alumnos matriculados según edad

		Alumnos matriculados
Edad	13	1
	14	1
	15	6
	16	12
	17	7
	18	7
	19	3
	20 a 24	7
	Total	44

Cuadro 154. Alumnos matriculados por tipo de problemática atendida según año de estudio

		Tipo de problemática atendida	
		Física	Total
		Motora	
Año de estudio	1º	9	9
	2º	18	18
	3º	13	13
	4º	4	4
	Total	44	44

9. GLOSARIO

- **Alumno matriculado:** es una persona registrada, de acuerdo con las normas pedagógicas y administrativas vigentes, en un establecimiento educativo para recibir enseñanza sistemática de cualquier año, ciclo o etapa de estudio y nivel. Se puede denominar también alumno inscripto o alumno registrado.
- **Cargo:** es cada uno de los puestos de trabajo con que cuenta un establecimiento educativo, aprobado en su planta orgánica, que tiene asignada una partida presupuestaria y un conjunto de tareas a desempeñar por una persona. Los datos incluidos en esta publicación se refieren a la totalidad de cargos docentes/ no docentes a la fecha del relevamiento.
- **Ciclo, Grado, Etapa, Año de estudio:** Es cada una de las unidades de organización en que se divide cada nivel de enseñanza.
Según criterios vinculados con:
Objetivos
Secuenciación de contenidos
Normas de acreditación

El término ciclo se aplica en el Nivel Inicial, grado en Nivel Primario, etapa en la enseñanza de Adultos¹ y año de estudio en los niveles Medio y Superior no Universitario.
- **Cobertura de los cargos docentes/ horas cátedra:** los cargos docentes/ horas cátedra pueden estar cubiertos o sin cubrir (vacantes). El cargo/ hora cátedra cubierto es aquel puesto de trabajo o conjunto de horas cátedra, que dispone un establecimiento por planta orgánica, para el que se ha nombrado un docente con el fin de cumplir las tareas correspondientes. El cargo/ hora cátedra sin cubrir o vacante es aquel puesto de trabajo o conjunto de horas cátedra que dispone un establecimiento por planta orgánica, para el que no existe personal docente nombrado para ejercer dichas funciones.
- **Dependencia:** Es el nivel de gobierno al que están sujetos normativamente, en el campo pedagógico, los establecimientos tanto estatales como privados así como los organismos que los supervisan.

Se clasifican en:

Provincial²
Municipal
Nacional

¹En el G.C.B.A. para la educación de adultos se utiliza el término ciclo en vez de etapa.

²Si bien la Ciudad Autónoma de Buenos Aires constituye un caso diferente, los establecimientos dependientes del G.C.B.A son clasificados dentro de la Dependencia Provincial.

- **Dependencia Funcional:** Es el nivel de gobierno al que están sujetos directamente los establecimientos educativos tanto estatales como privados de la Secretaría de Educación del Gobierno de la Ciudad de Buenos Aires³.

La dependencia funcional se encarga de controlar y supervisar la aplicación de las normas vigentes en los campos pedagógico, administrativo y presupuestario (excepto en el caso de los establecimientos privados que no tienen algún financiamiento estatal, en los cuales la supervisión es exclusivamente pedagógica y administrativa).

En la Secretaría de Educación del Gobierno de la Ciudad de Buenos Aires, las dependencias funcionales son:

Dirección del Área de Educación Inicial
 Dirección del Área de Educación Primaria
 Dirección del Área de Educación Media y Técnica
 Dirección General de Educación Superior
 Dirección del Área de Educación del Adulto y del Adolescente
 Dirección del Área de Educación Especial
 Dirección del Área de Educación Artística
 Coordinación de Educación No Formal
 Dirección General de Educación de Gestión Privada

- **Distrito Escolar:** Se refiere a la división geográfica -conformada por 21 distritos escolares- a través de la cual se ejerce en algunos niveles de enseñanza y tipos de educación la administración y supervisión pedagógica de las escuelas de la Ciudad de Buenos Aires⁴.
- **Docente:** se considera docente a quien imparte, dirige, supervisa u orienta la educación en general y la enseñanza sistematizada, así como a quien colabora directamente en estas funciones con sujeción a normas pedagógicas y reglamentación del presente Estatuto del Docente.⁵
- **Establecimiento:** definido como una unidad organizacional básica con una dirección pedagógica, administrativa y presupuestaria propia que tiene por finalidad la prestación de una oferta educativa. El término “establecimiento” no es equiparable a “unidad educativa”, esta forma parte del establecimiento y se corresponde con cada uno de los niveles y tipos de enseñanza para los cuales se imparte educación. Por consiguiente, el establecimiento constituye la unidad organizacional que contiene en su interior a la o las unidades educativas.
- **Hora cátedra:** es la unidad mínima de tiempo (40-45 minutos) para desarrollar actividades de enseñanza-aprendizaje en un establecimiento educativo.

³ Definición extraída de la Serie IV, Cuadernos Especiales, 1998, N° 1 Glosario de definiciones conceptuales para la construcción e interpretación de estadísticas educativas, G.C.B.A., Secretaría de Educación, 2000.

⁴ Id. anterior.

⁵ Ley 14.473, Estatuto del Personal Docente del Ministerio de Educación y Justicia, art. 1, pág. 11, sancionada el 12 de septiembre de 1958. En “Definiciones básicas para la producción de estadísticas educativas”. Red Federal de Información Educativa, Ministerio de Educación de la Nación, 1994.

- **Planta orgánico-funcional:** se denomina así al conjunto de cargos y horas cátedra asignados legal y presupuestariamente a cada uno de los establecimientos educativos.
- **Promovidos:** son los alumnos que han cumplido los requisitos de acreditación de los aprendizajes correspondientes a un grado, ciclo, etapa o año de estudios determinado, quedando habilitado para inscribirse en el grado, ciclo, etapa o año de estudios inmediato superior, en condición de *Alumno Nuevo*.

La promoción se produce en distintos momentos:

- promovido al último día de clase (para nivel primario) y promovido eximido en todas las materias (para el nivel medio).
- promovido en períodos de exámenes complementarios antes de la iniciación del año lectivo siguiente (diciembre y marzo).

La promoción puede obtenerse aunque quede una cantidad de materias pendientes (dos como máximo, en general) de acreditación que se denominan materias previas y que se acreditan en períodos especiales de exámenes previos.

- **Egresado:** Es la persona que ha cumplido con los requisitos de acreditación de los aprendizajes correspondientes a un nivel completo de enseñanza.
- **Repetidor/ recursante:** alumno que vuelve a cursar por segunda vez o más el mismo grado/ ciclo/ etapa o año de estudio.
- **Sección- división:** Es un grupo escolar organizado, formado por alumnos que cursan el mismo o diferentes grados o años de estudio, en el mismo espacio, al mismo tiempo y con el mismo docente o equipo de docentes.

La creación de las secciones o divisiones dentro del establecimiento responde a criterios espaciales, pedagógicos y curriculares.

- **Sector:** es el ámbito de administración de los servicios educativos. Se clasifican en: estatal (aquellos establecimientos administrados directamente por el Estado) y privado (aquellos establecimientos administrados por instituciones privadas o personas particulares).
- **Situación de revista:** son las distintas condiciones contractuales en las que puede estar prestando su servicio el personal docente, sea en condición de titular, interino o suplente.
- **Tipo de cargo:** De acuerdo a sus funciones se clasifican en:

Cargos docentes: son aquellos cargos asignados en la planta orgánica para funciones de actividad docente.

Cargos no docentes: son aquellos cargos asignados en la planta orgánica para funciones que no son de carácter docente.

- **Turno:** Es la parte del día en la cual funciona la sección. Los turnos pueden ser mañana, tarde, intermedio, vespertino, noche. Los establecimientos desarrollan sus actividades en uno o más turnos ⁶. En el caso en que un establecimiento desarrolle actividades para un mismo grupo escolar en el turno mañana y en el turno tarde se denomina turno doble.
- **Unidad educativa:** es el proyecto educativo que se organiza en el interior de un establecimiento para impartir educación en torno a una misma estructura curricular (común o especial) y a un determinado nivel de enseñanza: inicial, primario, medio y superior no universitario.

Fuentes:

Definiciones básicas para la producción de estadísticas educativas. Red Federal de Información Educativa, 1993 . Ministerio de Educación de la Nación.
 Formularios del Relevamiento Anual. 2001. Ministerio de Educación de la Nación.
 Serie IV. Cuadernos Especiales, 1998, N° 1. "Glosario de definiciones conceptuales para la construcción e interpretación de estadísticas educativas", G.C.B.A., Secretaría de Educación, 2000.

⁶ Ordinariamente los turnos son

- Mañana 7.45 a 12.15 hs
- Intermedio 11 a 14 hs
- Tarde 13 a 17 hs
- Vespertino 18 a 22 hs
- Noche 19 a 22.30 hs

10. MAPAS

Mapa I. **Distritos Escolares y** **Centros de Gestión y Participación** **de la Ciudad de Buenos Aires**

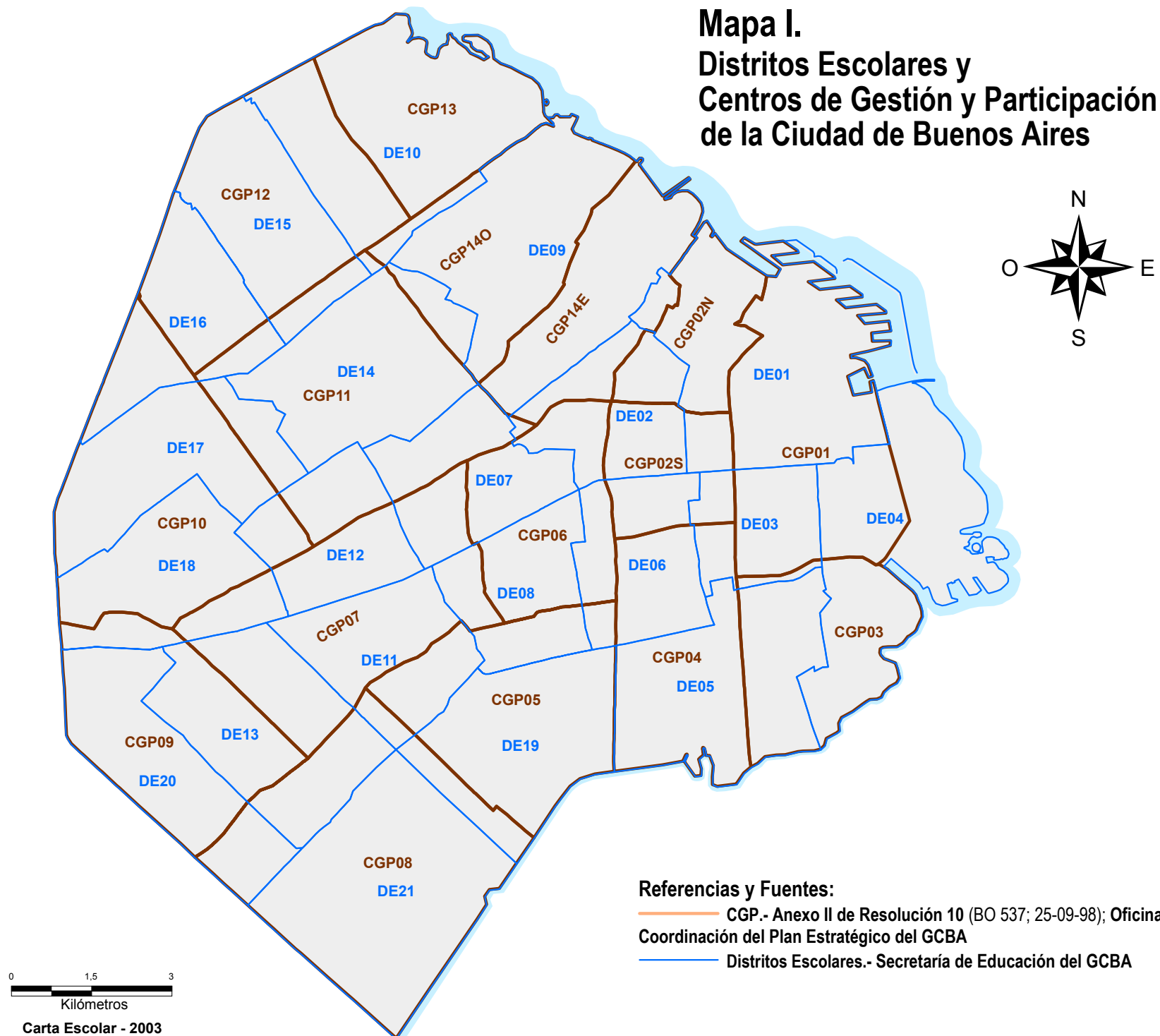

Mapa II.

Distritos Escolares y Barrios

de la Ciudad de Buenos Aires

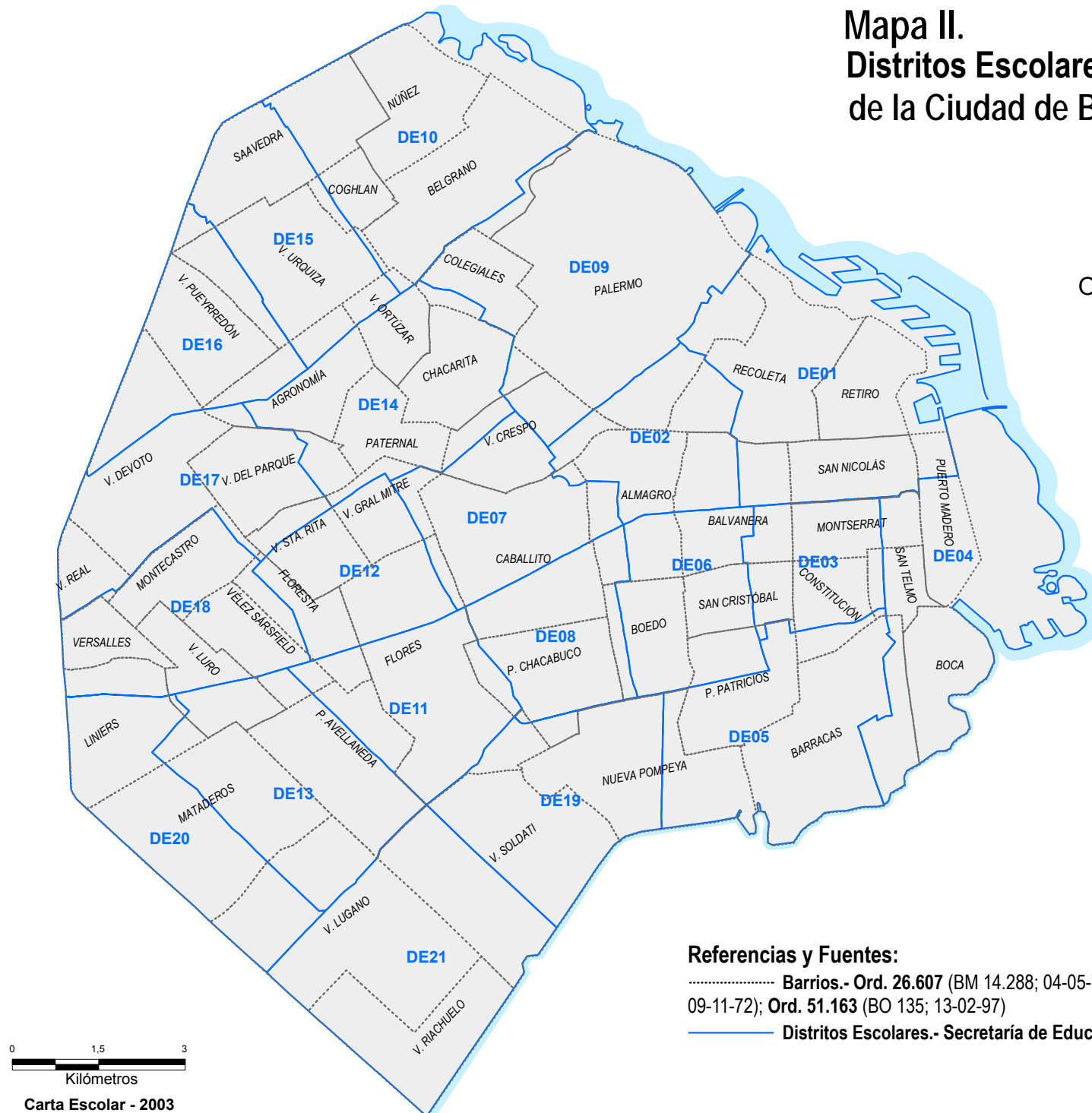
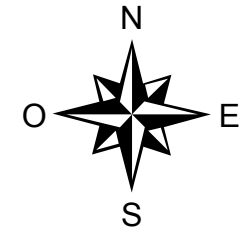

Referencias y Fuentes:

----- **Barrios.- Ord. 26.607** (BM 14.288; 04-05-72); **Ord. 27.161** (BM 14.415; 09-11-72); **Ord. 51.163** (BO 135; 13-02-97)

Distritos Escolares.- Secretaría de Educación del GCBA