



Gobierno de la Ciudad de Buenos Aires
Secretaría de Educación
Subsecretaría de Educación
Dirección General de Planeamiento
Dirección de Investigación

2000

Serie I Relevamiento Anual

Niveles de Enseñanza

NIVEL SUPERIOR NO UNIVERSITARIO

Educación Común y Artística
Sector Público y Privado

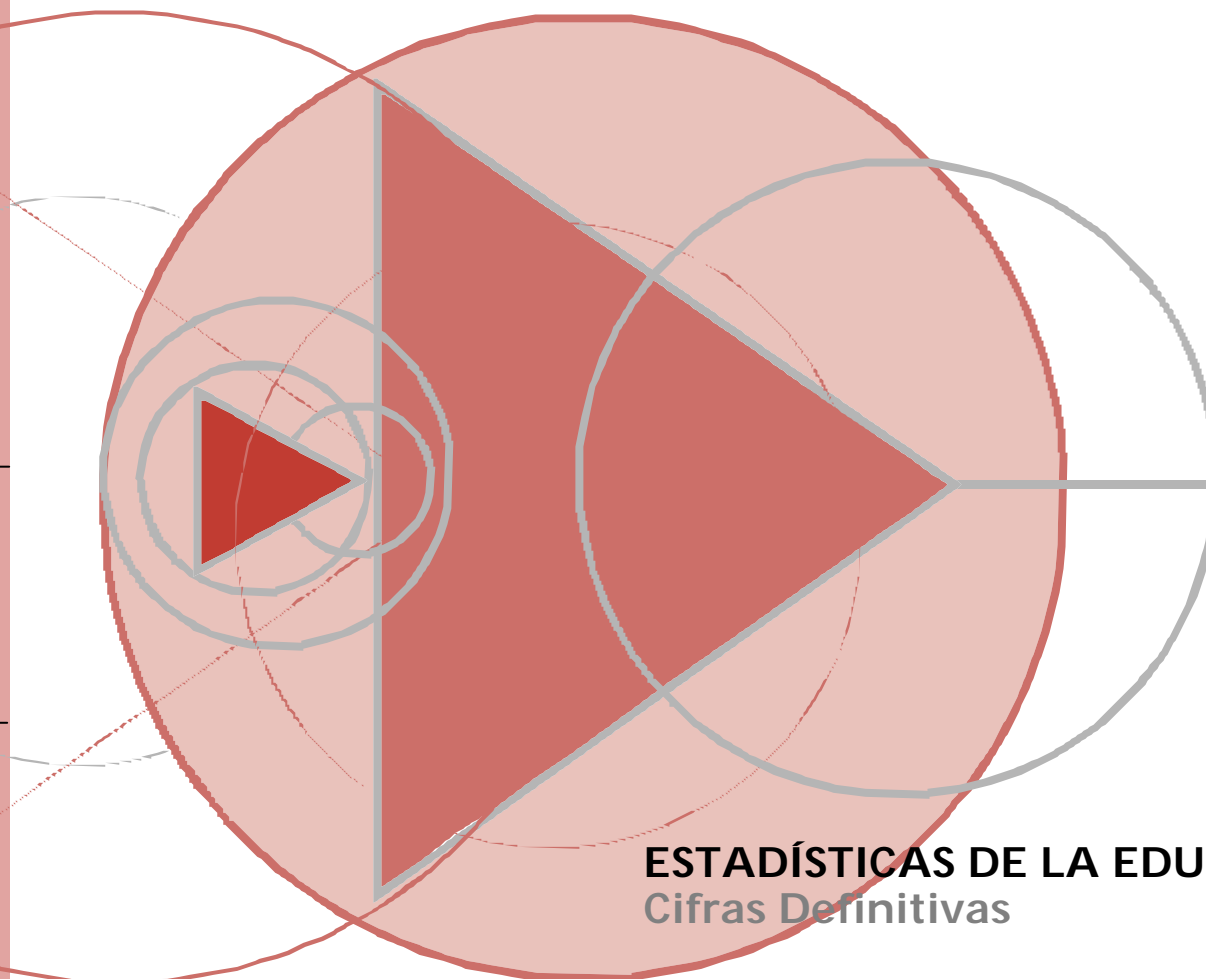

ESTADÍSTICAS DE LA EDUCACIÓN
Cifras Definitivas



Dirección de Investigación
Departamento de Estadística



ÍNDICE

4

Gobierno de la Ciudad de Buenos Aires, Secretaría de Educación, Subsecretaría de Educación,
Dirección General de Planeamiento, Dirección de Investigación, Departamento de Estadística

Estadísticas de la Educación. Cifras definitivas

Serie I.: Relevamiento Anual 2000. Niveles de Enseñanza

N° 4: Nivel Superior No Universitario: Educación Común y Artística. Sectores Público y Privado.

Gobierno de la Ciudad de Buenos Aires, Secretaría de Educación, Subsecretaría de Educación,
Dirección General de Planeamiento, Dirección de Investigación, Departamento de Estadística
Estadísticas de la Educación. Cifras definitivas

Serie I. : Relevamiento Anual 2000

Niveles de Enseñanza

Nº 4: Nivel Superior No Universitario: Educación Común y Artística. Sectores Público y Privado

Buenos Aires, 2001

© Dirección de Investigación, Dirección General de Planeamiento, Subsecretaría de Educación, Secretaría de Educación, Gobierno de la Ciudad de Buenos Aires, 2000, 2001.

Hecho el depósito que marca la ley 11.723

Se permite la reproducción citando la fuente.

ISBN Nº 987-549-024-5 (edición impresa en papel)

Impreso en la Argentina

GOBIERNO DE LA CIUDAD DE BUENOS AIRES

Jefe de Gobierno
Dr. Aníbal Ibarra

Vicejefa de Gobierno
Lic. Cecilia Felgueras

Secretario de Educación
Lic. Daniel F. Filmus

Subsecretaria de Educación
Lic. Roxana Perazza

Directora General de Planeamiento
Lic. Flavia Terigi

Directora de Investigación
Lic. Graciela A. Morgade

DEPARTAMENTO DE ESTADÍSTICA

Jefa del departamento: Nora Biasetti

Áreas:

1. Diseño conceptual y gráfico de cuestionarios

Malena Beer, Norberto Cortellini, Liliana Federico, Esteban Foulkes, Rosana Grazioli, María José Llanos Pozzi, Nancy Montes, Román Mussi, Hilda Tripichio, Federico Vocos.

2. Distribución, recuperación y archivo de cuestionarios; actualización de datos del Registro de Establecimientos

Hilda Tripichio, Jorge Ylla.

3. Control de la coherencia interna de los cuestionarios, carga de datos y consistencia de la información. Actualización de la base Registro de Establecimientos

Sergio Benítez, Norberto Cortellini, Liliana Federico, María Alba González, Rosana Grazioli, Andrea Miérez, Nancy Montes, Susana Rodríguez.

4. Acondicionamiento de bases y procesamiento

Ricardo Donaire, Andrea Miérez, Iván Silvero Salgueiro, María Florencia Sourrouille, Ethel Terreno, Federico Vocos,

5. Diseño conceptual y elaboración de publicaciones

Rosario Austral, Malena Beer, Adriana Fassio, Laura Lentini, María José Llanos Pozzi, Marta Nuza.

Boletines y trípticos: Norberto Cortellini, Nancy Montes.

6. Procesamiento de datos y elaboración de informes.

Luisa Iñigo, María Florencia Sourrouille.

7. Desarrollo de sistemas y apoyo técnico

Leonardo Charamone, Román Mussi.

Colaboraron con

Diseño de tapa: Patricia Ferrari sobre una idea de Gumersindo Serrano Gómez

Elaboración de mapas: Mónica Alustiza y Walter González.

ESTADÍSTICAS DE LA EDUCACIÓN

Listado de Series correspondientes a 2000

♦ ***Serie I.: Relevamiento Anual 2000.***
Niveles de Enseñanza

- N° 1: Nivel Inicial: Educación Común y Especial. Sectores Público y Privado.
- N° 2: Nivel Primario: Educación Común, de Adultos y Especial. Sectores Público y Privado.
- N° 3: Nivel Medio: Educación Común, de Adultos, Artística y Especial. Sectores Público y Privado.
- N° 4: Nivel Superior No Universitario: Educación Común y Artística. Sectores Público y Privado.
- N° 5: Educación Especial: Niveles Inicial, Primario y Medio. Sectores Público y Privado.
- N° 6: Educación de Adultos: Niveles Primario y Medio. Sectores Público y Privado.
- N° 7: Educación Artística: Niveles Medio y Superior No Universitario. Sectores Público y Privado.

Otras Ofertas Educativas

- N° 8: Características Generales de las Otras Ofertas Educativas dependientes de la Secretaría de Educación del Gobierno de la Ciudad de Buenos Aires. Sectores Público y Privado.

Características Generales.

- N° 9: Características Generales de los Servicios Educativos dependientes de la Secretaría de Educación del Gobierno de la Ciudad de Buenos Aires. Niveles de Enseñanza y Otras Ofertas Educativas. Sectores Público y Privado.

♦ ***Serie II.: Matrícula Inicial y Final 2000.***

Niveles de Enseñanza

- N° 1: Nivel Inicial: Educación Común. Sector Público.
- N° 2: Nivel Primario: Educación Común. Sector Público.
- N° 3: Nivel Medio: Educación Común. Sector Público.

♦ ***Serie III.: Cuadernos Especiales.***

- Educación de Jóvenes y Adultos en la Ciudad Autónoma de Buenos Aires. 1996-2000.

♦ ***Serie IV.: Datos Provisorios***

- Serie I. B. Relevamiento de Matrícula Inicial 2000. Educación Común. Niveles de Enseñanza. Datos Provisorios. N° 2: Nivel Primario: sector público.
- Serie I. B. Relevamiento de Matrícula Inicial 2000. Educación Común. Niveles de Enseñanza. Datos Provisorios. N° 3: Nivel Medio: sector público.



Serie I. Relevamiento Anual. Niveles de Enseñanza.
Nº 4. Nivel Superior No Universitario. Educación Común y Artística.
Sectores Público y Privado.

1. ÍNDICE

2. PRESENTACIÓN	VIII
3. INTRODUCCIÓN	IX
4. ASPECTOS METODOLÓGICOS Y ANÁLISIS DE LA INFORMACIÓN	X
5. ABREVIATURAS	XLII
6. REFERENCIA DE LOS CUADROS	XLII
7. CUADROS ESTADÍSTICOS	XLIII
7.1. CARACTERÍSTICAS GENERALES	1
Cuadro 1. Unidades educativas, secciones, alumnos matriculados, cargos docentes y horas cátedra semanales de la planta orgánico-funcional (P.O.F.) por sector según distrito escolar	2
Cuadro 2. Unidades educativas, secciones, alumnos matriculados, cargos docentes y horas cátedra semanales de la planta orgánico-funcional (P.O.F.) por tipo de educación según distrito escolar	3
7.2. SECTOR PÚBLICO	4
Cuadro 3. Unidades educativas, secciones, alumnos matriculados, cargos docentes y horas cátedra semanales de la planta orgánico-funcional (P.O.F.) por dependencia funcional según distrito escolar	5

7.2.1. Unidades educativas	6
Cuadro 4. Unidades educativas por dependencia funcional y tipo de establecimiento según distrito escolar	7
7.2.2. Carreras	8
Cuadro 5. DIRECCIÓN GENERAL DE EDUCACIÓN SUPERIOR. Carreras por tipo de carrera y rama de la carrera según distrito escolar	9
Cuadro 6. DIRECCIÓN DEL ÁREA DE EDUCACIÓN DEL ADULTO Y DEL ADOLESCENTE. Carreras por tipo de carrera y rama de la carrera según distrito escolar	10
Cuadro 7. Carreras por rama de la carrera según distrito escolar	11
Cuadro 8. Carreras por tipo de establecimiento según nombre de la carrera	12
7.2.3. Secciones	14
Cuadro 9. DIRECCIÓN GENERAL DE EDUCACIÓN SUPERIOR. Secciones por tipo de carrera y rama de la carrera según distrito escolar	15
Cuadro 10. DIRECCIÓN DEL ÁREA DE EDUCACIÓN DEL ADULTO Y DEL ADOLESCENTE. Secciones por tipo de carrera y rama de la carrera según distrito escolar	16
Cuadro 11. Secciones por rama de la carrera y secciones comunes a dos o más carreras según distrito escolar	17
Cuadro 12. Secciones por tipo de carrera y año de estudio según tipo de establecimiento	18
7.2.4. Alumnos matriculados	19
Cuadro 13. DIRECCIÓN GENERAL DE EDUCACIÓN SUPERIOR. Alumnos matriculados por tipo de carrera y rama de la carrera según distrito escolar	20
Cuadro 14. DIRECCIÓN GENERAL DE EDUCACIÓN SUPERIOR. Alumnas matriculadas mujeres por tipo de carrera y rama de la carrera según distrito escolar	21

Cuadro 15.	DIRECCIÓN GENERAL DE EDUCACIÓN SUPERIOR. Alumnos matriculados varones por tipo de carrera y rama de la carrera según distrito escolar	22
Cuadro 16.	DIRECCIÓN DEL ÁREA DE EDUCACIÓN DEL ADULTO Y DEL ADOLESCENTE. Alumnos matriculados por tipo de carrera y rama de la carrera según distrito escolar	23
Cuadro 17.	DIRECCIÓN DEL ÁREA DE EDUCACIÓN DEL ADULTO Y DEL ADOLESCENTE. Alumnas matriculadas mujeres por tipo de carrera y rama de la carrera según distrito escolar	24
Cuadro 18.	DIRECCIÓN DEL ÁREA DE EDUCACIÓN DEL ADULTO Y DEL ADOLESCENTE. Alumnos matriculados varones por tipo de carrera y rama de la carrera según distrito escolar	25
Cuadro 19.	Alumnos matriculados por rama de la carrera según distrito escolar	26
Cuadro 20.	Alumnos matriculados por rama de la carrera según edad	27
Cuadro 21.	Alumnos matriculados por tipo de carrera y año de estudio según tipo de establecimiento	28
Cuadro 22.	ESCUELAS NORMALES SUPERIORES. Alumnos matriculados por sexo según nombre de la carrera	29
Cuadro 23.	OTROS INSTITUTOS SUPERIORES. Alumnos matriculados por sexo según nombre de la carrera	30
Cuadro 24.	CENTROS EDUCATIVOS DE NIVEL Terciario. Alumnos matriculados por sexo según nombre de la carrera	31
Cuadro 25.	Alumnos matriculados por dependencia funcional y tipo de establecimiento según distrito escolar	32
Cuadro 26.	Distribución porcentual de los alumnos matriculados por país de origen según distrito escolar	33
<i>Alumnos matriculados que deben cursar materias del año anterior</i>		34
Cuadro 27.	Porcentaje de alumnos matriculados que deben cursar materias del año anterior sobre el total de alumnos matriculados y total de alumnos matriculados en carreras de grado según tipo de establecimiento	35
Cuadro 28.	Alumnos matriculados que deben cursar materias del año anterior por año de estudio según tipo de establecimiento	36
<i>Alumnos matriculados nuevos ingresantes</i>		37
Cuadro 29.	Alumnos matriculados nuevos ingresantes por tipo de establecimiento según nombre de la carrera	38
<i>7.2.5. Cargos y horas cátedra semanales</i>		40

Cuadro 30.	Total de cargos docentes cubiertos de la planta orgánico funcional (P.O.F) por dependencia funcional y situación de revista según distrito escolar	41
Cuadro 31.	Total de horas cátedra semanales cubiertas de la planta orgánico funcional (P.O.F) por dependencia funcional y situación de revista según distrito escolar	42
Cuadro 32.	Porcentaje de cargos docentes cubiertos y total de cargos docentes de la planta orgánico-funcional (P.O.F.) por dependencia funcional y tipo de establecimiento según distrito escolar	43
Cuadro 33.	Porcentaje de horas cátedra semanales cubiertas y total de horas cátedra semanales de la planta orgánico-funcional (P.O.F.) por dependencia funcional y tipo de establecimiento según distrito escolar	44
Cuadro 34.	Total de cargos docentes de la planta orgánico-funcional (P.O.F.) por tipo de función según distrito escolar	45
Cuadro 35.	Total de horas cátedra semanales de la planta orgánica-funcional (P.O.F.) por destino de las horas cátedra semanales según distrito escolar	46
Cuadro 36.	Porcentaje de cargos docentes cubiertos de la planta orgánico-funcional (P.O.F.) atendidos por suplentes sobre el total de cargos cubiertos y cargos docentes atendidos por contratados por condición de pertenencia a la P.O.F. según distrito escolar	47
Cuadro 37.	Porcentaje de horas cátedra semanales cubiertas de la planta orgánico-funcional (P.O.F.) atendidas por suplentes sobre el total de horas cátedra semanales cubiertas y horas cátedra semanales atendidas por contratados por condición de pertenencia a la P.O.F. según distrito escolar	48
Cuadro 38.	Total de cargos no docentes por tipo de cargo según distrito escolar	49
7.2.6. Carreras, títulos otorgados y alumnos egresados desde abril de 1999 hasta marzo de 2000		50
Cuadro 39.	Carreras y títulos otorgados por dependencia funcional y tipo de carrera según distrito escolar	51
Cuadro 40.	Títulos otorgados por tipo de formación del título según tipo de establecimiento	52
Cuadro 41.	Alumnos egresados desde abril de 1999 hasta marzo de 2000 por tipo de carrera y sexo según distrito escolar	53
Cuadro 42.	Alumnos egresados desde abril de 1999 hasta marzo de 2000 por dependencia funcional y rama de la carrera según distrito escolar	54
Cuadro 43.	ESCUELAS NORMALES SUPERIORES. FORMACIÓN DOCENTE. Títulos otorgados y egresados desde abril de 1999 hasta marzo de 2000 por sexo según rama, nombre de la carrera y nombre del título	55
Cuadro 44.	ESCUELAS NORMALES SUPERIORES. FORMACIÓN TÉCNICO PROFESIONAL. Títulos otorgados y egresados desde abril de 1999 hasta marzo de 2000 por sexo según rama, nombre de la carrera y nombre del título	56
Cuadro 45.	OTROS INSTITUTOS SUPERIORES. FORMACIÓN DOCENTE. Títulos otorgados y egresados desde abril de 1999 hasta marzo de 2000 por sexo según rama, nombre de la carrera y nombre del título	57

Cuadro 46.	OTROS INSTITUTOS SUPERIORES. FORMACIÓN TÉCNICO PROFESIONAL. Títulos otorgados y egresados desde abril de 1999 hasta marzo de 2000 por sexo según rama, nombre de la carrera y nombre del título	59
Cuadro 47.	CENTROS EDUCATIVOS DE NIVEL Terciario. FORMACIÓN TÉCNICO PROFESIONAL. Títulos otorgados y egresados desde abril de 1999 hasta marzo de 2000 por sexo según rama, nombre de la carrera y nombre del título	61
7.3. SECTOR PRIVADO		63
Cuadro 48.	Unidades educativas, secciones, alumnos matriculados, cargos docentes y horas cátedra semanales de la planta orgánico-funcional (P.O.F.) por tipo de educación según distrito escolar	64
7.3.1. Carreras		65
Cuadro 49.	Carreras por tipo de educación y rama de la carrera según distrito escolar	66
Cuadro 50.	Carreras por tipo de carrera y rama de la carrera según distrito escolar	67
Cuadro 51.	Carreras por rama de la carrera según distrito escolar	68
Cuadro 52.	Carreras según nombre de la carrera	69
7.3.2. Secciones		71
Cuadro 53.	Secciones por tipo de educación según distrito escolar	72
Cuadro 54.	Secciones por tipo de carrera y rama de la carrera según distrito escolar	73
Cuadro 55.	Secciones por rama de la carrera según distrito escolar	74
Cuadro 56.	Secciones por tipo de carrera y año de estudio según distrito escolar	75
7.3.3. Alumnos matriculados		76
Cuadro 57.	Alumnos matriculados por tipo de educación según distrito escolar	77
Cuadro 58.	Alumnos matriculados por tipo de carrera y rama de la carrera según distrito escolar	78
Cuadro 59.	Alumnas matriculadas mujeres por tipo de carrera y rama de la carrera según distrito escolar	79

Cuadro 60.	Alumnos matriculados varones por tipo de carrera y rama de la carrera según distrito escolar	80
Cuadro 61.	Alumnos matriculados por rama de la carrera según distrito escolar	81
Cuadro 62.	Alumnos matriculados por rama de la carrera según edad	82
Cuadro 63.	Alumnos matriculados por tipo de carrera y año de estudio según distrito escolar	83
Cuadro 64.	Alumnos matriculados por sexo según nombre de la carrera	84
Cuadro 65.	Distribución porcentual de alumnos matriculados por país de origen según distrito escolar	86

Alumnos matriculados que deben cursar materias del año anterior **87**

Cuadro 66.	Porcentaje de alumnos matriculados que deben cursar materias del año anterior sobre el total de alumnos matriculados y total de alumnos matriculados por tipo de carrera según distrito escolar	88
Cuadro 67.	Alumnos matriculados que deben cursar materias del año anterior por año de estudio según distrito escolar	89

Alumnos matriculados nuevos ingresantes **90**

Cuadro 68.	Alumnos matriculados nuevos ingresantes según nombre de la carrera	91
------------	--	----

7.3.4. Cargos y horas cátedra semanales **93**

Cuadro 69.	Total de cargos docentes cubiertos de la planta orgánico-funcional (P.O.F.) por situación de revista y total de horas cátedra semanales cubiertas de la planta orgánico-funcional (P.O.F.) por situación de revista según distrito escolar	94
Cuadro 70.	Porcentaje de cargos docentes cubiertos y total de cargos docentes de la planta orgánico-funcional (P.O.F.) y porcentaje de horas cátedra semanales cubiertas y total de horas cátedra de la planta orgánico-funcional (P.O.F.) según distrito escolar	95
Cuadro 71.	Total de cargos docentes de la planta orgánico-funcional (P.O.F.) por tipo de función según distrito escolar	96
Cuadro 72.	Total de horas cátedra semanales de la planta orgánico-funcional (P.O.F.) por destino de las horas cátedra semanales según distrito escolar	97
Cuadro 73.	Porcentaje de cargos docentes cubiertos de la planta orgánico-funcional (P.O.F.) atendidos por suplentes sobre el total de cargos cubiertos y cargos docentes atendidos por contratados por condición de pertenencia a la P.O.F. según distrito escolar	98

Cuadro 74.	Porcentaje de horas cátedra semanales cubiertas de la planta orgánico-funcional (P.O.F.) atendidas por suplentes sobre el total de horas cátedra semanales cubiertas y horas cátedra semanales atendidas por contratados por condición de pertenencia a la P.O.F. según distrito escolar	99
Cuadro 75.	Total de cargos no docentes por tipo de cargo según distrito escolar	100
7.3.5. Carreras, títulos otorgados y alumnos egresados desde abril de 1999 hasta marzo de 2000		101
Cuadro 76.	Carreras y títulos otorgados por tipo de carrera según distrito escolar	102
Cuadro 77.	Títulos otorgados por tipo de formación del título según distrito escolar	103
Cuadro 78.	Alumnos egresados desde abril de 1999 hasta marzo de 2000 por tipo de carrera y sexo según distrito escolar	104
Cuadro 79.	Alumnos egresados desde abril de 1999 hasta marzo de 2000 por rama de la carrera según distrito escolar	105
Cuadro 80.	FORMACIÓN DOCENTE. Títulos otorgados y egresados desde abril de 1999 hasta marzo de 2000 por sexo según rama, nombre de la carrera y nombre del título	106
Cuadro 81.	FORMACIÓN TÉCNICO PROFESIONAL. Títulos otorgados y egresados desde abril de 1999 hasta marzo de 2000 por sexo según rama, nombre de la carrera y nombre del título.	109
8. GLOSARIO		XLIV
<i>Distritos Escolares de la Ciudad de Buenos Aires (mapa)</i>		



Gobierno de la Ciudad de Buenos Aires
Secretaría de Educación
Subsecretaría de Educación
Dirección General de Planeamiento
Dirección de Investigación

2. PRESENTACIÓN

El Departamento de Estadística de la Dirección de Investigación dependiente de la Secretaría de Educación del Gobierno de la Ciudad de Buenos Aires presenta en esta publicación información básica correspondiente al nivel superior no universitario de los sectores público y privado. Este documento corresponde al Número 4 de la Serie I.: "Relevamiento Anual 2000. Niveles de Enseñanza".

Desde 1978, el Departamento de Estadística de la Dirección de Investigación releva y procesa regularmente información proveniente de los establecimientos educativos del sector público dependientes de la Secretaría de Educación en sus diferentes niveles y tipos de educación. A partir de 1994, los establecimientos del sector privado también participan de los relevamientos del Departamento de Estadística.

En la actualidad, el Departamento de Estadística organiza anualmente tres relevamientos que permiten contar con información sobre todos los establecimientos educativos públicos y privados de la Ciudad de Buenos Aires, a saber:

- 1) Relevamiento de Matrícula Inicial con datos sobre establecimientos públicos.
- 2) Relevamiento Anual de la Ciudad Autónoma de Buenos Aires. La Secretaría de Educación del Gobierno de la Ciudad de Buenos Aires participa del Relevamiento Anual organizado por el Ministerio de Educación de la Nación. Este relevamiento tiene por objetivo producir estadísticas educativas comparables a nivel nacional sobre todas las unidades educativas de la Ciudad Autónoma de Buenos Aires.
- 3) Relevamiento de Matrícula Final, con datos al último día de clases de cada año sobre todos los establecimientos públicos.

El Relevamiento de Matrícula Inicial, con datos al 31 de marzo de cada año, recoge datos sobre la matrícula escolar al comienzo del ciclo lectivo. A partir de este instrumento podemos, entonces, conocer cuántos son los alumnos matriculados que comenzaron las clases en los establecimientos dependientes de la Secretaría de Educación de todos los niveles y tipos de educación.

El Relevamiento Anual que se realiza a partir de 1996, en el marco de la Resolución Nº48/ 95 del Consejo Federal de Cultura y Educación, es organizado por el Ministerio de Educación de la Nación. El Relevamiento Anual recoge datos al 30 de abril sobre establecimientos públicos y privados, de todos los niveles y tipos de educación. En este sentido, permite registrar los alumnos que, a un poco más de un mes de haber comenzado las clases, aún continúan en el sistema. Esta estabilidad de la matrícula es una condición especialmente relevante ya que el principal objetivo de este relevamiento es garantizar la comparabilidad a nivel nacional.

Por su parte, el Relevamiento de Matrícula Final permite recoger información sobre los alumnos matriculados al último día de clase: cuántos son, cuántos promueven al último día de clases, y el número de alumnos no promovidos. En este relevamiento también se obtienen datos que permiten analizar los movimientos de matrícula registrados en cada establecimiento, ya que se solicita información sobre la cantidad de alumnos que han ingresado o han salido de la unidad educativa durante el transcurso del ciclo lectivo —y que, por lo tanto, no pueden ser registrados en el Relevamiento de Matrícula Inicial.



*Gobierno de la Ciudad de Buenos Aires
Secretaría de Educación
Subsecretaría de Educación
Dirección General de Planeamiento
Dirección de Investigación*

Los tres relevamientos se realizan en momentos diferentes de un mismo ciclo escolar y permiten contar con información de diversa índole que sería imposible recolectar en una única toma. El principal motivo por el cual se justifica la realización del Relevamiento de Matrícula Inicial es que el mismo permite obtener información que en la jurisdicción resulta de vital importancia para la planificación del proyecto del año y que no es recogida por el Relevamiento Anual, que se realiza en una fecha cercana al primero. Tal es el caso, por ejemplo, de la información correspondiente al lugar de residencia de los alumnos que concurren a las escuelas de la Ciudad Autónoma de Buenos Aires –ya que un porcentaje importante de estos últimos proceden de la Provincia de Buenos Aires. Por su parte, la comparación de los datos de los Relevamientos de Matrícula Inicial y Final permite analizar en detalle los flujos de matrícula a lo largo de un ciclo lectivo (así, por ejemplo, podemos saber cuántos alumnos comienzan el ciclo lectivo y cuántos terminan el mismo).

3. INTRODUCCIÓN

Se presenta en esta publicación la información relevada por el Relevamiento Anual 2000 correspondiente al nivel superior no universitario de la educación común y artística, para los sectores público y privado, dependientes de la Secretaría de Educación del Gobierno de la Ciudad de Buenos Aires.

Los cuadros estadísticos contienen información referida a unidades educativas, carreras, secciones, alumnos matriculados, nuevos ingresantes, alumnos que adeudan materias del año anterior, cargos docentes y no docentes, horas cátedra semanales de la planta orgánico-funcional, cargos y horas cátedra atendidos por suplentes y contratados, al 30 de abril de 2000. Asimismo se presenta información sobre carreras, títulos otorgados y alumnos egresados de 1999 hasta marzo de 2000. En el caso de la edad de los alumnos, la información relevada corresponde a los años cumplidos al 30 de junio de 2000.

Los cuadros estadísticos del documento se organizan en tres secciones. La primera se refiere a las Características Generales del Nivel, la segunda, al Sector Público y la tercera, al Sector Privado (en este caso para la educación común y artística). Además se incluye un listado de abreviaturas y de referencias utilizadas en los cuadros, y un glosario con las definiciones de los conceptos a partir de los cuales se construyeron los datos que se presentan.



Gobierno de la Ciudad de Buenos Aires
Secretaría de Educación
Subsecretaría de Educación
Dirección General de Planeamiento
Dirección de Investigación

4. ASPECTOS METODOLÓGICOS Y ANÁLISIS DE LA INFORMACIÓN

Universo y subuniversos de estudio

El universo de estudio del Relevamiento Anual se encuentra conformado por la totalidad de establecimientos educativos públicos y privados, de dependencia nacional, provincial y municipal. Los datos presentados en esta publicación se refieren al subuniverso de las unidades educativas del nivel superior no universitario de los sectores público y privado que dependen¹:

- a) de la Dirección General de Educación Superior,
- b) de la Dirección del Área de Educación del Adulto y del Adolescente y
- c) de la Dirección General de Educación de Gestión Privada.

Por lo tanto no se incluye la información referida a las unidades educativas de dependencia nacional y de otras secretarías del Gobierno de la Ciudad de Buenos Aires.

Los datos corresponden al 30 de abril de 2000, con excepción de la edad de los alumnos que se refiere al 30 de junio de dicho año.

- **Sedes y anexos:**

A partir de 1999, en el sector público existe una unidad educativa que cuenta con un anexo. Este último se halla en un distrito escolar diferente a aquel donde se localiza la sede. Este anexo no tiene dirección propia y depende pedagógica y administrativamente de la sede. Las unidades educativas y los cargos docentes se contabilizan en los distritos donde se encuentra la sede, en tanto que los alumnos son contabilizados en la sede o en el anexo según donde se hallan matriculados.

¹ De acuerdo a la resolución N° 1140 las ofertas educativas del establecimiento registrado como Dependencia Directa de la Secretaría de Educación pasan a ser gestionadas por las dependencias funcionales que poseían antes de 1996. En el caso del nivel primario común pasan a depender de la Dirección del Área de Educación Primaria y en el caso del nivel primario adultos pasan a depender de la Dirección del Área del Adulto y del Adolescente.



Gobierno de la Ciudad de Buenos Aires
Secretaría de Educación
Subsecretaría de Educación
Dirección General de Planeamiento
Dirección de Investigación

- **Carreras y títulos**

La denominación de carrera refiere a un grupo específico de títulos relativo a un recorte en un campo disciplinar. Los títulos acreditan formación docente o formación técnico profesional.

Puede ocurrir que una carrera agrupe a títulos con formación docente y títulos con formación técnico profesional (tal es el caso de la carrera Idioma Inglés la cual agrupa a títulos tales como “Profesor de Inglés o Traductor Técnico y Científico en Inglés). Podemos decir que la carrera, en estos casos, posee ambos tipos de formación.

Existen dos universos diferentes de carreras. Por una parte, carreras en las cuales se hallan matriculados los alumnos correspondientes al ciclo lectivo 2000, relevadas por el Relevamiento Anual al 30 de abril de ese mismo año. Por otra parte, el conjunto de carreras para las cuales hay egresados hasta marzo de 2000 que estaban abiertas en ciclos lectivos anteriores².

Finalmente, las carreras y los títulos fueron contados tantas veces como unidades educativas y anexos en las que se imparten, con el objeto de dimensionar la oferta efectivamente brindada de manera exhaustiva. Por ejemplo, si en un distrito escolar la carrera de Profesor para la Enseñanza Primaria se dicta en dos unidades educativas, esta carrera fue registrada dos veces y lo mismo ocurre cuando ha sido dictada en la sede y el anexo.

- **Secciones y alumnos:**

Con respecto a las secciones del nivel superior no universitario, se debe tener presente que existe la posibilidad de que una sección corresponda a algunas materias comunes a alumnos que cursan diferentes carreras por lo que resulta imposible clasificar a la sección en alguna carrera en particular. En estos casos, cuando se analiza la variable rama de la carrera, se las ha agrupado en la categoría “comunes a dos o más carreras”.

Para finalizar, es necesario aclarar que existen unidades educativas en el nivel superior no universitario que ofrecen una modalidad de cursada estructurada por materias, por lo cual se dificulta el agrupamiento por año de estudio. En estos casos, cuando se analiza la variable año de estudio, se ha incluido a los alumnos matriculados en la categoría “no corresponde”.

² Debemos tener presente que, a fin de contabilizar las carreras para el año 1999, se tuvieron en cuenta los títulos otorgados a los alumnos egresados desde abril de 1999 hasta marzo de 2000.



Gobierno de la Ciudad de Buenos Aires
Secretaría de Educación
Subsecretaría de Educación
Dirección General de Planeamiento
Dirección de Investigación

Análisis de la información ³

El nivel superior no universitario de la educación común y artística, cuenta con 218 unidades educativas que brindan educación en 2.241 secciones a 73.077 alumnos, en ambos sectores (Cuadro 1).

Cuarenta y siete unidades educativas (22%) con 29.806 alumnos matriculados (41%) corresponden al sector público, en tanto que en el sector privado, 171 unidades educativas (78%) cuentan con 43.271 alumnos matriculados (59%) (Gráfico 1).

Si se compara con el Relevamiento Anual 1999 se observa que la cantidad de unidades educativas en el sector público se ha mantenido constante. Se verifica además una leve disminución de la matrícula en el sector público (1.901 alumnos -4% menos) y una disminución algo mayor en el privado (3.508 alumnos -8% menos).

Gráfico N° 1

Distribución porcentual de unidades educativas, secciones y alumnos por sector

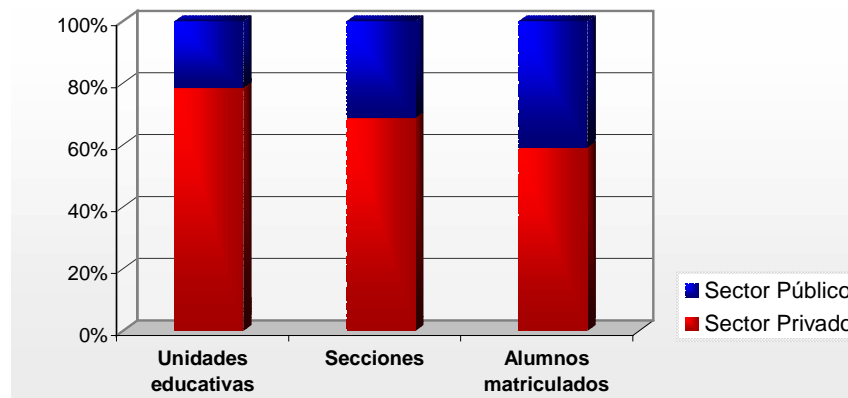

Fuente: Elaboración propia según datos del Relevamiento Anual 2000. Departamento de Estadística. Dirección de Investigación. Secretaría de Educación. G.C.B.A.

³ Parte de la información que se analiza a continuación no figura en la presente publicación, encontrándose disponible en el Departamento de Estadística de la Secretaría de Educación del G.C.B.A.



*Gobierno de la Ciudad de Buenos Aires
Secretaría de Educación
Subsecretaría de Educación
Dirección General de Planeamiento
Dirección de Investigación*

De la educación común y artística que ofrece el nivel superior no universitario, sólo el sector privado cuenta hasta al momento con educación artística, ofrecida en 9 unidades educativas del nivel (5% de las unidades educativas de ese sector) (Cuadros 1, 2 y 48).

Por otra parte, 209 unidades educativas, con 2.181 secciones brindan educación común del nivel superior no universitario a 71.820 alumnos matriculados. La oferta del sector público es de 47 unidades educativas, con 700 secciones para 29.806 alumnos. El sector privado se compone de 162 unidades educativas que, a través de 1.481 secciones, brinda educación terciaria a 42.014 alumnos (Cuadros 2, 3 y 48).

Sector Público

La oferta de educación común para el nivel superior no universitario en el sector público se desarrolla en los establecimientos denominados “Escuelas Normales Superiores”, “Institutos Superiores” y “Centros Educativos de Nivel Terciario”. Los dos primeros tienen como objetivo primordial la formación y capacitación “para el ejercicio de la docencia en los niveles no universitarios del sistema educativo”⁴, mientras que los Centros Educativos de Nivel Terciario tienen como objetivo brindar a aquellos que han terminado el nivel medio y se hallen desempeñando alguna actividad laboral, la posibilidad de realizar estudios terciarios directamente vinculados al perfeccionamiento técnico del propio ámbito laboral.

Al momento del relevamiento, los alumnos del sector público se hallan matriculados en 101 carreras, de las cuales el 70% corresponden a la Dirección General de Educación Superior y el 30 % a la Dirección del Área de Educación del Adulto y del Adolescente (Cuadros 5, 6 y 7)⁵.

La rama que concentra la mayor proporción de carreras es la rama Ciencias Humanas, con 56 carreras (Cuadro 7 y Gráfico 2. Ver en el anexo al final del apartado, algunos de los títulos que se brindan en cada rama).

⁴ Ley de Educación Superior N° 24.521, Ministerio de Educación de la Nación, 1995.

⁵ Para una mejor apreciación acerca de cómo han sido contabilizadas las carreras, ver el apartado universo y subuniversos de estudio- carreras y títulos.



Gobierno de la Ciudad de Buenos Aires
Secretaría de Educación
Subsecretaría de Educación
Dirección General de Planeamiento
Dirección de Investigación

Gráfico Nº 2.
Educación Común. Sector Público
Distribución porcentual de las carreras por rama de la carrera

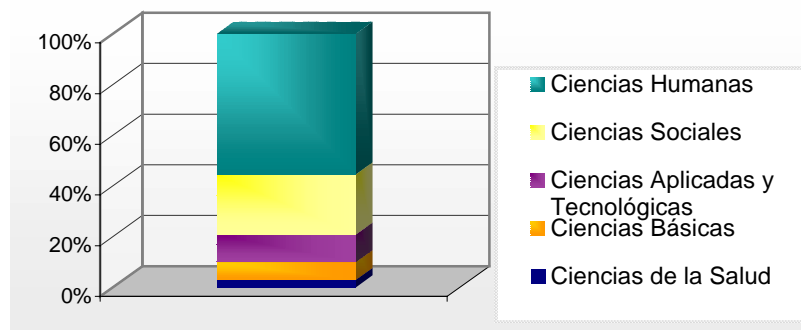

Fuente: Elaboración propia según datos del Relevamiento Anual 2000. Departamento de Estadística. Dirección de Investigación. Secretaría de Educación. G.C.B.A.

El gran peso de Ciencias Humanas se debe fundamentalmente a los títulos con formación docente que brinda dicha rama. Las carreras con mayor peso dentro de la Dirección General de Educación Superior son las carreras docentes para el nivel inicial y el primario (o E.G.B.), mientras que la carrera de Administración concentra la tercera parte de las carreras de la Dirección del Área de Educación del Adulto y del Adolescente (Cuadro 8).

Si se tienen en cuenta los tipos de establecimientos en los que se imparte el nivel superior no universitario dentro del sector público, vemos que los Institutos Superiores son los que concentran la mayor cantidad de carreras. Aproximadamente 4 de cada diez de ellas se dictan en estos establecimientos, a pesar de no ser los que poseen mayor cantidad de unidades educativas del nivel (Cuadros 4 y 8). En la Rama Ciencias Básicas los Institutos Superiores ofrecen carreras tales como: Física, Matemática, Química y Ciencias Naturales siendo la mayoría de los títulos ofrecidos por estas carreras aquellos pertenecientes a la formación docente. En la Rama Ciencias Humanas las carreras brindan títulos vinculados con la formación docente o con formación técnico profesional como es el caso de la Carrera Idioma Inglés mencionada anteriormente.

Con respecto a las 700 secciones del nivel superior no universitario en el sector público, al momento del relevamiento, la Dirección General de Educación Superior concentra la mayor cantidad de ellas (83%) mientras que el Área de Educación del Adulto y del Adolescente cuenta con 116 secciones (17%). Un poco menos del 2% del total corresponde a secciones en las que cursan alumnos matriculados en diferentes carreras (Cuadros 9 y 10).



Gobierno de la Ciudad de Buenos Aires
Secretaría de Educación
Subsecretaría de Educación
Dirección General de Planeamiento
Dirección de Investigación

Con respecto al universo de los alumnos, la Dirección General de Educación Superior concentra la mayor cantidad de la matrícula del nivel superior no universitario del sector público. De los 29.806 alumnos matriculados, 23.361 corresponden a esta dependencia (78%) mientras que el Área de Educación del Adulto y del Adolescente cuenta con 6.445 alumnos (22%) (Cuadros 13 y 14). La relación alumnos por sección es ligeramente mayor en esta última dependencia funcional (40 a 56 alumnos por sección respectivamente) (Cuadro 3).

El 71% de los alumnos se halla matriculado en carreras que pertenecen a la rama Ciencias Humanas. En segundo lugar, los alumnos eligen carreras vinculadas con las Ciencias Sociales concentrando, junto con la Rama Ciencias Humanas, casi el 90% de la matrícula del nivel en el sector público (86%) (Cuadro 19 y Gráfico 3).

Gráfico N° 3
Educación Común. Sector Público
Distribución porcentual de los alumnos matriculados por rama de la carrera

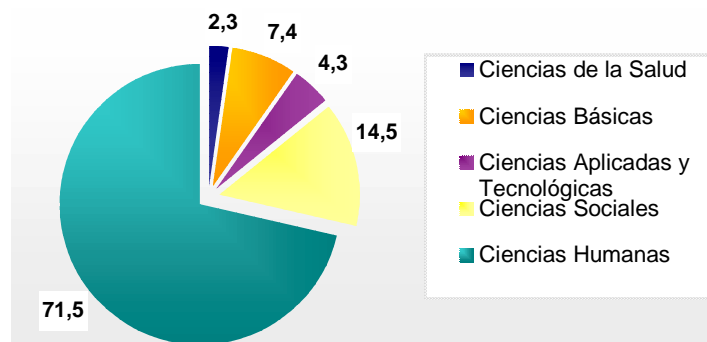

Fuente: Elaboración propia según datos del Relevamiento Anual 2000. Departamento de Estadística. Dirección de Investigación. Secretaría de Educación. G.C.B.A.



*Gobierno de la Ciudad de Buenos Aires
Secretaría de Educación
Subsecretaría de Educación
Dirección General de Planeamiento
Dirección de Investigación*

En el ámbito de la Dirección del Área de Educación del Adulto y del Adolescente la Rama Ciencias Sociales es la que tiene la mitad de los alumnos matriculados en dicha dependencia. En esta Rama se concentra una gran cantidad de títulos vinculados con la especialización técnica, principalmente en las carreras de Administración, Comercio Exterior y Bibliotecología que son las que concentran la mayor cantidad de matrícula de la Dependencia del Adulto y del Adolescente en la Rama Ciencias Sociales (Cuadros 13 y 16).

Casi el 98 % de los alumnos se halla matriculado en carreras de grado, de los cuales un poco más de las tres cuartas partes se concentra en los dos primeros años de la carrera (75%). Asimismo, un 4% del total de la matrícula de grado no puede ser clasificada por año debido a que la estructura curricular de la carrera se halla organizada por materias. Por otra parte, las carreras de posgrado sólo cuentan con 603 alumnos (2%) (Cuadro 21).

La cuarta parte de la matrícula del nivel superior no universitario en el sector público se halla registrada en las carreras que, como vimos anteriormente, brindan herramientas para el ejercicio de la docencia en los niveles inicial y primario.

De los 29.203 alumnos matriculados en carreras de grado, 20.754 se hallan cursando carreras pertenecientes a la rama Ciencias Humanas, mientras que en posgrado la proporción es aun mayor: de 603 alumnos, hay 546 que están cursando carreras pertenecientes a la misma rama (71% y 90% respectivamente) (Cuadros 13 y 16).

La mayor parte de los alumnos se encuentran cursando alguna carrera en los establecimientos denominados Institutos Superiores. De 29.806 alumnos del total del nivel, más de la mitad de ellos se halla matriculado en los mismos (55%) (Cuadro 25). Este fenómeno parecería guardar relación, por una parte, con la mayor tendencia a la matriculación en carreras con títulos de formación docente y por otra parte con la gran diversidad de carreras que, como vimos en párrafos anteriores, ofrecen estos establecimientos.

Como se ve en el Gráfico 4, las mayores proporciones de alumnos matriculados corresponden a aquellos que tienen 21 años de edad (9,4%) y a los que tienen entre 30-34 años y 40 y más años (9,8 y 11,8% respectivamente). Esta distribución por edad en dos subgrupos claramente diferenciados (aquellos más jóvenes que probablemente hayan terminado sus estudios secundarios entre uno y cuatro años antes y aquellos que, probablemente hayan abandonado la escuela media hace más tiempo) podría explicarse quizá por dos tipos de trayectorias estudiantiles distintas: por una parte, aquellos que un poco después de terminar los estudios secundarios, deciden comenzar una carrera no universitaria y por otra parte, aquellas personas que al cabo de una experiencia laboral o familiar, por diferentes circunstancias desean obtener algún título terciario y comienzan una carrera a edades más tardías (Cuadro 20).



Gráfico N° 4
Educación común. Sector Público
Distribución porcentual de los alumnos matriculados por edad

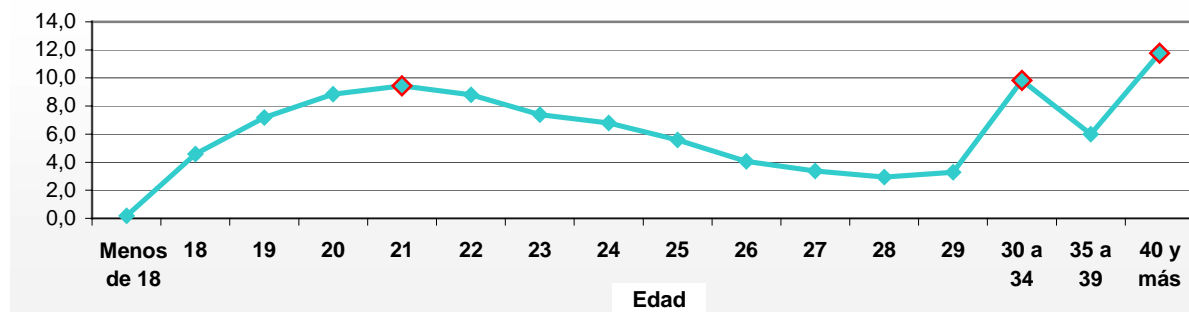

Fuente: Elaboración propia según datos del Relevamiento Anual 2000. Departamento de Estadística. Dirección de Investigación. Secretaría de Educación. G.C.B.A.

Los alumnos de 18 años de edad se matriculan en mayor proporción en carreras pertenecientes a la rama Ciencias Humanas (86%), mientras que los alumnos entre 35 a 39 años son los que las eligen en menor medida (58%) (Cuadro 20).

Resulta interesante destacar que para el nivel superior no universitario en el sector público un poco más del 70% de la matrícula corresponde al sexo femenino. Sin embargo, si desagregamos la información a nivel de la carrera elegida vemos que para las carreras vinculadas a la enseñanza tales como Educación del Nivel Inicial, Educación Especial y Psicopedagogía la proporción de mujeres llega casi al 100% (98,2%, 97,7% y 96,7% respectivamente) (Cuadros 22, 23 y 24).

Del total de los alumnos matriculados un 98,5% es argentino. Esta proporción se mantiene por distrito escolar, aunque en el distrito 21º, no hay ningún alumno matriculado extranjero (Cuadro 26).

Un 43% (12.764) de los alumnos matriculados en el nivel superior no universitario en el sector público son alumnos nuevos ingresantes⁶. De estos alumnos un poco más de las dos terceras partes se hallan matriculados en la Rama Ciencias Humanas (66%). Sin embargo mujeres y varones no tienen las mismas preferencias a la hora de elegir alguna carrera terciaria: un 70% de las mujeres eligió carreras vinculadas a la rama Ciencias Humanas (que concentra las carreras vinculadas con la docencia), mientras que un poco más de la mitad de los varones se matricularon en dicha rama (54%) (Gráfico 5).

⁶ Para mayor información acerca de los alumnos nuevos ingresantes consultar el glosario de definiciones presente en esta misma publicación.



Gráfico N° 5
Educación Común. Sector Público
Distribución porcentual de los alumnos nuevos ingresantes para cada sexo por rama de la carrera

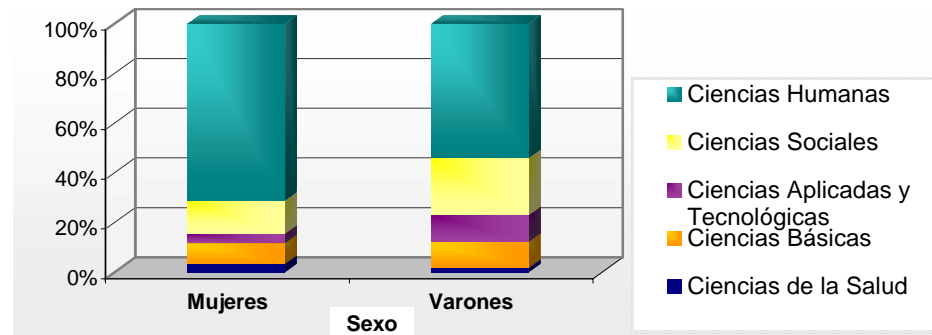

Fuente: Elaboración propia según datos del Relevamiento Anual 2000. Departamento de Estadística. Dirección de Investigación. Secretaría de Educación. G.C.B.A.

Con respecto a los cargos docentes, el 99% de ellos se encuentran cubiertos. Si se desagrega la información por dependencia funcional vemos que la Dirección del Área de Educación del Adulto y del Adolescente no posee cargos sin cubrir. Algo similar ocurre con las horas cátedra semanales, aunque la proporción de horas cátedra semanales cubiertas es algo menor que para los cargos docentes (Cuadros 32 y 33). Es de destacar que los cargos docentes frente a alumnos se hallan bajo la modalidad de contratación por horas cátedra, representando el 83% de la totalidad de estas últimas (Cuadro 35).

Como se mencionó en el apartado referido a cuestiones metodológicas, la forma en que son contabilizados los títulos se refiere a la cantidad de títulos que otorgan los anexos de la unidad educativa. Esto quiere decir que no se cuentan tantos títulos como egresados los recibieron. Por ejemplo: si un anexo otorga el título de Profesor de Inglés a 300 egresados, el título se cuenta una vez en ese anexo. Por otra parte, si una unidad educativa se halla conformada por dos anexos y en ambos se otorgó el mismo título, éste se contabiliza dos veces.

Podemos mencionar entonces que el 63% de la cantidad de títulos otorgados por la unidad educativa corresponden a la Dirección General de Educación Superior y un 97% a carreras de grado. Del total de títulos otorgados, 80 títulos (56%) brindan capacitación técnica mientras que el resto corresponde a la formación docente (Cuadros 39 y 40).



Gobierno de la Ciudad de Buenos Aires
Secretaría de Educación
Subsecretaría de Educación
Dirección General de Planeamiento
Dirección de Investigación

Si comparamos con los títulos otorgados por las unidades educativas del sector público en el ciclo lectivo anterior vemos que hay un incremento de un 4% en la cantidad de títulos que se otorgaron hasta marzo del 2000 por sobre los que se otorgaron hasta marzo de 1999. La cantidad de egresados del nivel hasta marzo de 2000 asciende a 4.855 alumnos, un 21% más que los alumnos que egresaron en el período anterior. Además debemos mencionar que, del total de egresados del nivel, un 73% son mujeres, proporción que coincide con la distribución por sexo del nivel (Cuadro 41).

Sector Privado

Como se vio al principio del análisis, el sector privado en el nivel superior no universitario tiene además de la oferta de educación común un porcentaje de unidades educativas donde se imparte educación artística. El nivel superior no universitario cuenta con 353 carreras (Cuadro 49) de las cuales un 4% de ellas corresponden a la educación artística.

El Gráfico 6 muestra que la rama que concentra la mayor proporción de carreras es la rama Ciencias Humanas con 151 carreras (43%) (Cuadro 51. Ver en el anexo al final del apartado, algunos de los títulos que se brindan en cada rama).

Gráfico N° 6
Educación Común y Artística. Sector Privado
Distribución porcentual de las carreras por rama de la carrera

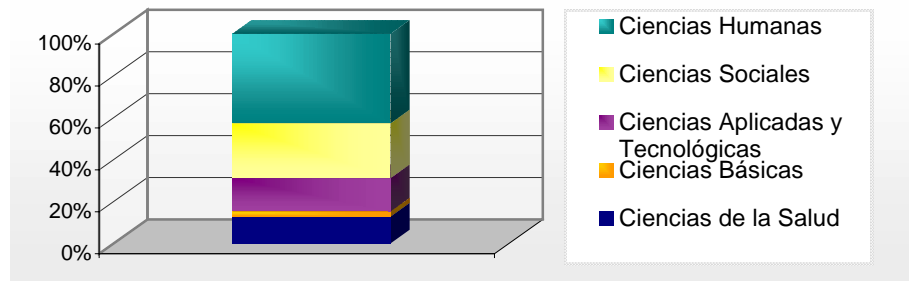

Fuente: Elaboración propia según datos del Relevamiento Anual 2000. Departamento de Estadística. Dirección de Investigación. Secretaría de Educación. G.C.B.A.



Gobierno de la Ciudad de Buenos Aires
Secretaría de Educación
Subsecretaría de Educación
Dirección General de Planeamiento
Dirección de Investigación

De la misma forma que en el sector público, el gran peso de esta rama se debe fundamentalmente a los títulos con formación docente que se brindan. Sin embargo, la carrera con más peso dentro del sector privado es la carrera de Comunicación Social perteneciente a la Rama Ciencias Sociales, que ofrece mayoritariamente títulos con formación técnica.

De las 353 carreras que se dictan en el sector privado, aproximadamente el 86 % corresponde a carreras de grado, mientras que el porcentaje restante se refiere a cursos de especialización. Sin embargo no se visualiza la misma relación si observamos la información por tipo de educación. El total de la oferta de educación artística corresponde a carreras de grado⁷. Tanto en carreras de grado como en las de especialización, la rama Ciencias Humanas es la que concentra la mayor proporción de carreras, 38% y 73% respectivamente (Cuadro 49 y 50).

Con respecto a las secciones del nivel superior no universitario, al momento del relevamiento, el sector privado cuenta con 1.541 secciones, de las cuales el 4% corresponde a la educación artística (Cuadro 53). El sector privado cuenta con un promedio de aproximadamente 28 alumnos por sección.

Con respecto a los alumnos matriculados en el nivel superior no universitario, al momento del relevamiento el sector privado cuenta con 43.271 alumnos, de los cuales el 3% corresponde a la Educación Artística (Ver cuadro 57). Como vemos en los gráficos que se presentan a continuación, el 37% de los alumnos optan por carreras que pertenecen a la rama Ciencias Sociales. Un 31% de la matrícula a su vez, se halla registrada en la Rama Ciencias Humanas, concentrando junto con Ciencias Sociales casi un 70% de los alumnos del nivel (Cuadro 61 y Gráfico 7) . Si bien la Rama Ciencias Humanas posee una mayor diversidad de carreras si comparamos con otras ramas, evidentemente los alumnos en el sector privado se inclinan por las carreras que se vinculan con el perfeccionamiento técnico dentro de otras áreas laborales distintas de la docencia concentradas en la Rama Ciencias Sociales y que en el caso del sector público se cursan mayoritariamente en los Centros Educativos de Nivel Terciario. Por esta razón, casi una cuarta parte de la matrícula se halla registrada en las carreras Comunicación Social, Comercio Exterior y Comercialización (11%; 6% y 6% respectivamente) (Cuadro 64).

⁷ Serie I. Relevamiento Anual 2000. Niveles de Enseñanza, N° 7 Educación Artística: Niveles Medio y Superior No Universitario. Sectores Público y Privado, G.C.B.A, Secretaría de Educación, 2001.



Gobierno de la Ciudad de Buenos Aires
Secretaría de Educación
Subsecretaría de Educación
Dirección General de Planeamiento
Dirección de Investigación

Gráfico N° 7
Educación Común y Artística. Sector Privado
Distribución porcentual de los alumnos matriculados por rama de la carrera

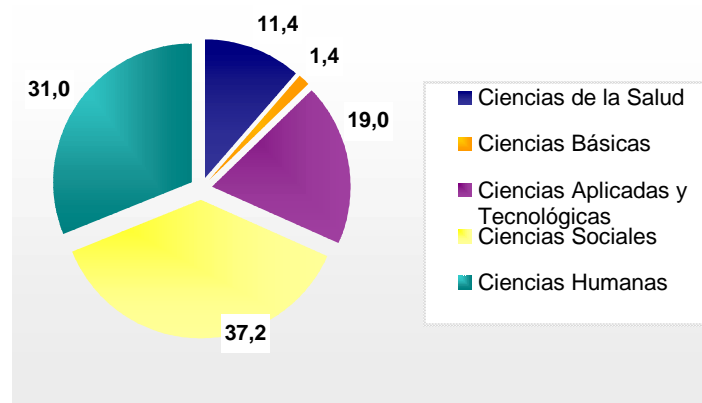

Fuente: Elaboración propia según datos del Relevamiento Anual 2000. Departamento de Estadística. Dirección de Investigación. Secretaría de Educación. G.C.B.A.

El 91 % de los alumnos se halla matriculado en carreras de grado, de los cuales el 79% se concentra en los dos primeros años de la carrera. Las carreras de posgrado cuentan con 3.883 alumnos (9%).

De los 39.388 alumnos matriculados en carreras de grado, un 41% se hallan cursando carreras pertenecientes a la rama Ciencias Sociales mientras que para las carreras de especialización, la mayor proporción de matriculados se concentra en la rama Ciencias Humanas (70%) (Cuadro 58).

Como vemos en el Gráfico 8, las mayores proporciones de alumnos matriculados corresponden a aquellos que tienen 40 y más años de edad (10,8%) y a los que poseen 20 años (9,8%). Se mantiene, al igual que en el sector público el intervalo modal de 40 y más años, mientras que la edad que



Gobierno de la Ciudad de Buenos Aires
Secretaría de Educación
Subsecretaría de Educación
Dirección General de Planeamiento
Dirección de Investigación

registra en segundo lugar la mayor proporción de matrícula en el sector privado, corresponde al grupo de alumnos que tiene 20 años de edad (en el sector público corresponde al grupo de alumnos que tienen entre 30 a 34 años) (Cuadro 62) .

Gráfico N° 8
Educación común. Sector Privado.
Distribución porcentual de los alumnos matriculados por edad

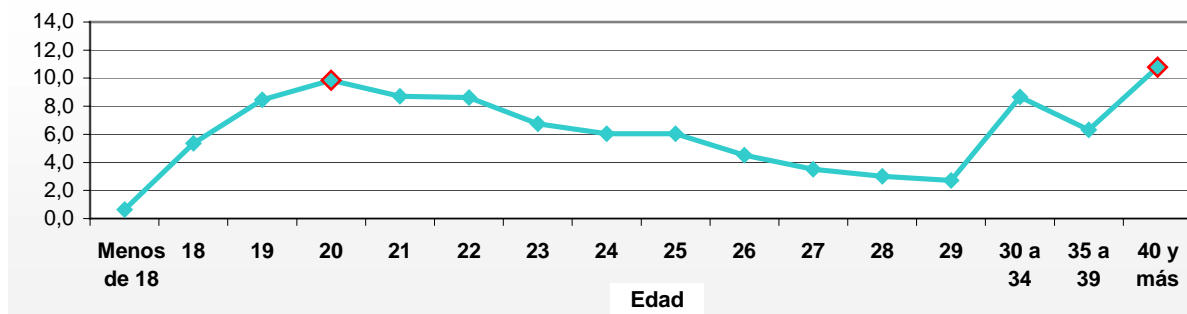

Fuente: Elaboración propia según datos del Relevamiento Anual 2000. Departamento de Estadística. Dirección de Investigación. Secretaría de Educación. G.C.B.A.

Como vimos, la rama Ciencias Sociales concentra la mayor cantidad de matrícula del nivel. Son los alumnos de 27 años de edad los que se matriculan en mayor proporción en carreras pertenecientes a dicha rama (43%), mientras que los alumnos que tienen 40 años y más son los que las eligen en menor medida (22%) (Cuadro 62).

Al igual que para el sector público, en el sector privado la mayor parte de la matrícula corresponde al sexo femenino (59%). Sin embargo, si se desagrega la información a nivel de la carrera las proporciones son diferentes. Existen carreras tales como Comunicación Social, Comercio Exterior y Comercialización, donde aproximadamente sólo 4 de 10 matriculados son mujeres (42%, 35% y 37% respectivamente) (Cuadro 64).



Gobierno de la Ciudad de Buenos Aires
Secretaría de Educación
Subsecretaría de Educación
Dirección General de Planeamiento
Dirección de Investigación

Del total de los alumnos matriculados, casi un 98% es argentino y el resto tiene otras nacionalidades. Esta distribución se mantiene por distrito escolar, aunque, en el distrito 14º, la totalidad de la matrícula es argentina (Cuadro 65)

Un 48% (20.970) de los alumnos matriculados en el nivel superior no universitario en el sector privado son alumnos nuevos ingresantes⁸. De estos alumnos un poco más de la tercera parte se halla matriculado en la rama Ciencias Sociales (34,5%).

Si bien de la totalidad de los alumnos nuevos ingresantes un poco más de la tercera parte se halla cursando en carreras pertenecientes a la rama Ciencias Sociales, la eligen más los varones que las mujeres (42% y 29% respectivamente). Las dos ramas que, por el contrario, eligen en mayor proporción las mujeres, son las Ramas Ciencias de la Salud y Ciencias Humanas (Gráfico 9).

Gráfico N° 9
Educación Común. Sector Privado
Distribución porcentual de los alumnos nuevos ingresantes para cada sexo por rama de la carrera

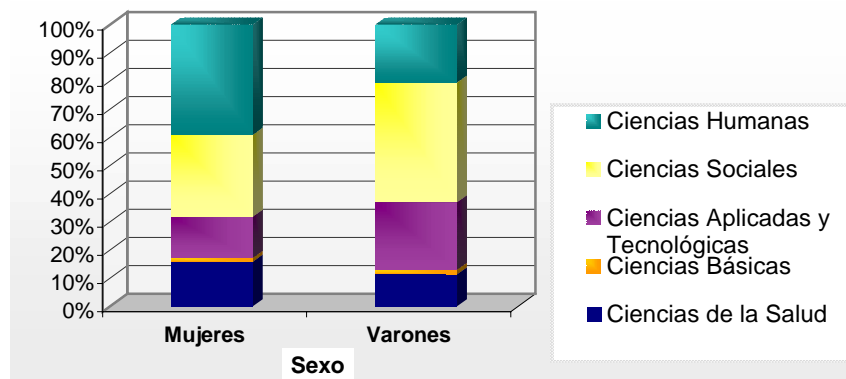

Fuente: Elaboración propia según datos del Relevamiento Anual 2000. Departamento de Estadística. Dirección de Investigación. Secretaría de Educación. G.C.B.A.

Con respecto a los cargos docentes y horas cátedra semanales, casi la totalidad de ellos se encuentran cubiertos (Cuadro 66). Es de destacar que, al igual que para el sector público, los cargos docentes frente a alumnos se hallan bajo la modalidad de contratación por horas cátedra, representando el 94% de la totalidad de estas últimas (Cuadros 70 y 72).

⁸ Para mayor información acerca de los alumnos nuevos ingresantes consultar el glosario de definiciones presente en esta misma publicación.



*Gobierno de la Ciudad de Buenos Aires
Secretaría de Educación
Subsecretaría de Educación
Dirección General de Planeamiento
Dirección de Investigación*

Por último y para finalizar con el análisis del sector privado, de la totalidad de títulos otorgados por la unidad educativa, un 93% corresponde a carreras de grado (Cuadro 76)

Del total de títulos otorgados, 228 (67%) brindan títulos con formación técnica mientras que el 33 % restante corresponde a aquellos cuya currícula brinda herramientas para el ejercicio de la docencia (Cuadro 77).

Si comparamos con los títulos otorgados por las unidades educativas del sector privado en el ciclo lectivo anterior, vemos que hay un incremento de un 12% en la cantidad de títulos que se otorgaron hasta marzo del 2000 por sobre los que se otorgaron hasta marzo de 1999 mientras que la cantidad de egresados del nivel hasta marzo de 2000 asciende a 9.356 alumnos, un 17% más que los alumnos que egresaron en el período anterior. Del total de egresados del nivel, un 63% son mujeres (4 puntos porcentuales más que para el total del nivel superior no universitario en el sector privado) (Cuadros 77 y 78),



Gobierno de la Ciudad de Buenos Aires
 Secretaría de Educación
 Subsecretaría de Educación
 Dirección General de Planeamiento
 Dirección de Investigación

Anexo:

La tabla que presentamos a continuación brinda información sobre las características de los títulos que fueron otorgados desde abril de 1999 hasta marzo de 2000 para cada sector:

Tabla 1: Sector Público

Rama	Nombre de la carrera	Tipo de formación del título	Nombre del título
Ciencias de la Salud	Sanidad	E.T.P.	Administrador en Servicios de Salud Técnico Superior en Administración de Servicios de Salud
	Enfermería	E.T.P.	Enfermero Profesional
	Laboratorio	E.T.P.	Técnico Superior en Análisis Clínicos
Ciencias Básicas	Física	E.D.	Profesor de Física
	Matemática	E.D.	Profesor de Matemática y Astronomía Profesor de Matemática, Física y Cosmografía
	Química	E.D.	Profesor de Química
	Ciencias Naturales	E.D.	Profesor de Educación Superior en Ciencias Naturales
	Medio Ambiente/ Ecología	E.T.P.	Técnico Superior en Ecología
Ciencias Aplicadas y Tecnológicas	Robótica	E.T.P.	Técnico Superior en Robótica
	Otras Especialidades en Tecnología	E.T.P.	Técnico Superior en Energía con Orientación Industrial
	Informática	E.T.P.	Técnico Superior en Informática Bancaria Técnico Superior en Informática de Empresa
	Sistemas	E.T.P.	Técnico Superior en Análisis de Sistemas Técnico Superior en Análisis de Sistemas Informáticos Administrativos



Gobierno de la Ciudad de Buenos Aires
 Secretaría de Educación
 Subsecretaría de Educación
 Dirección General de Planeamiento
 Dirección de Investigación

Ciencias Aplicadas y Tecnológicas	Computación	E.D.	Postgrado en Computación
		E.T.P.	Analista Programador
			Operador de Equipos de Computación
			Programador con Orientación Administrativa
			Programador con Orientación Comercial
			Programador Superior
	Navegación	E.T.P.	Timonel Técnico en Navegación a Vela
Ciencias Sociales	Derecho	E.D.	Profesor de Ciencias Jurídicas, Políticas y Sociales
	Administración	E.T.P.	Analista en Administración de Seguros
			Asistente de Gerencia de Administración
			Auxiliar de Administración Comercial
			Auxiliar Técnico en Administración Pública
			Auxiliar Técnico en Gestión y Administración de Políticas Culturales
			Técnico Auxiliar de Administración Pública con Orientación Municipal
			Técnico en Administración
			Técnico en Administración con Orientación en Pequeña y Mediana Empresa
			Técnico en Administración de Seguros
			Técnico en Administración Legislativa
			Técnico Superior en Administración Comercial
			Técnico Superior en Administración de Empresas
			Técnico Superior en Administración de Mutuales y Cooperativas
			Técnico Superior en Administración Legislativa
			Técnico Superior en Administración Pública
			Técnico Superior en Administración Pública con Orientación Municipal
			Técnico Superior en Administración y Relaciones del Trabajo



Ciencias Sociales	Comercialización	E.T.P.	Analista en Comercialización
			Técnico Superior en Comercialización y Administración de Seguros
	Contabilidad	E.T.P.	Analista en Balances y Auditoría Bancaria
			Técnico Superior en Análisis de Balances y Auditoría Bancaria
	Economía	E.D.	Profesor de Ciencias Económicas
	Comercio Exterior	E.T.P.	Perito en Comercio Exterior
			Técnico Superior Aduanero
			Técnico Superior Aduanero Especializado en Comercio Exterior
			Técnico Superior en Comercio Exterior
Ciencias Humanas	Bibliotecología	E.T.P.	Bibliotecario
			Bibliotecario Escolar
	Relaciones Públicas	E.T.P.	Técnico en Ceremonial y Protocolo
	Servicio Social	E.T.P.	Técnico Superior en Seguridad Social
	Geografía	E.D.	Profesor de Geografía
	Filosofía	E.D.	Profesor de Filosofía
			Profesor de Filosofía, Psicología y Pedagogía
	Castellano	E.D.	Profesor de Castellano, Literatura y Latín
	Idioma Francés	E.D.	Profesor de Francés
		E.T.P.	Traductor Literario de Francés
	Idioma Inglés	E.D.	Maestro de Inglés
			Profesor de Inglés
			Profesor de Inglés para E.G.B.1, E.G.B.2
			Profesor de Inglés para Escuelas Primarias



Gobierno de la Ciudad de Buenos Aires
 Secretaría de Educación
 Subsecretaría de Educación
 Dirección General de Planeamiento
 Dirección de Investigación

Ciencias Humanas	Idioma Inglés	E.T.P.	Traductor Literario y Técnico Científico en Inglés
			Traductor Técnico y Científico en Inglés
Ciencias Humanas	Idioma Alemán	E.D.	Profesor de Alemán
	Idioma Italiano	E.D.	Profesor de Italiano
	Idioma Portugués	E.D.	Profesor de Portugués
	Ciencias de la Educación	E.T.P.	Especialización en Organización y Administración Escolar
			Especialista en Investigación Educativa
			Técnico Superior en Administración Educativa
			Técnico Superior en Conducción de Servicios Educativos
	Psicopedagogía	E.T.P.	Psicopedagogo
	Educación Nivel Inicial	E.D.	Profesor de Educación Preescolar
			Profesor de Jardín Maternal
	Educación Primaria/ E.G.B.	E.D.	Profesor de Educación Primaria
	Educación Primaria/ E.G.B.	E.D.	Profesor de la Enseñanza Primaria con Especialización en Idioma Inglés
			Profesor Enseñanza Primaria con Especialización Didáctica en Aprestamiento para Lectoescritura Expresiva
	Educación Especial	E.D.	Profesor de Discapacitados Visuales
			Profesor de Educación Especial para Discapacitados Mentales
			Profesor Especializado en Discapacitados de la Audición, Voz y Lenguaje
	Educación Física	E.D.	Maestro de Educación Física
		E.D.	Profesor de Educación Física
		E.T.P.	Técnico en Recreación



Ciencias Humanas	Deportes	E.T.P.	Entrenador de Atletismo
			Entrenador de Básquetbol
			Entrenador de Fútbol
			Entrenador de Gimnasia Artística
			Entrenador de Handbol
			Entrenador de Jockey sobre Césped
			Entrenador de Karate
			Entrenador de Natación
			Entrenador de Tenis
			Entrenador de Voleibol
			Instructor de Atletismo
			Instructor de Básquetbol
			Instructor de Fútbol
			Instructor de Gimnasia Artística
			Instructor de Natación
			Instructor de Tenis
			Instructor de Voleibol
	Otras Especialidades en Educación	E.D.	Profesor Consejero
	Historia	E.D.	Profesor de Historia
	Psicología	E.D.	Profesor de Psicología y Ciencias de la Educación
	Artes Audiovisuales	E.T.P.	Realizador y Productor Televisivo

Abreviaturas:

E.D.: Exclusivamente docente
 E.T.P.: Exclusivamente técnico-profesional



Gobierno de la Ciudad de Buenos Aires
Secretaría de Educación
Subsecretaría de Educación
Dirección General de Planeamiento
Dirección de Investigación

En el mapa siguiente podemos observar la distribución geográfica de los establecimientos del sector público de acuerdo al tipo de formación de los títulos otorgados desde 1999 hasta marzo de 2000:

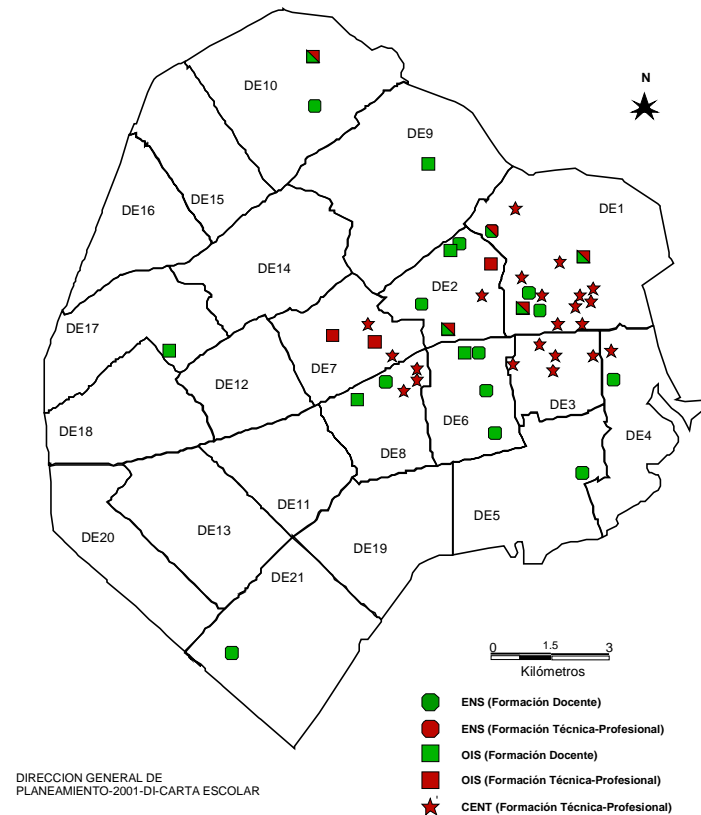

Fuente: Elaboración propia según datos del Relevamiento Anual 2000. Departamento de Estadística. Dirección de Investigación. Secretaría de Educación. G.C.B.A.



Gobierno de la Ciudad de Buenos Aires
 Secretaría de Educación
 Subsecretaría de Educación
 Dirección General de Planeamiento
 Dirección de Investigación

Tabla 2: Sector Privado

Rama	Nombre de la carrera	Tipo de formación del título	Nombre del título
Ciencias de la Salud	Sanidad	E.T.P.	Acompañante Terapéutico
			Administrador en Servicios de Salud
			Agente de Propaganda Médica
			Instructor en Salud, Alimentación y Actividad Física
	Enfermería	E.D.	Profesor de Enfermería
		E.T.P.	Enfermero
			Enfermero Profesional
	Hemoterapia e Inmunoematología	E.T.P.	Técnico en Hemoterapia
	Instrumentación Quirúrgica	E.T.P.	Técnico Superior en Instrumentación Quirúrgica
	Laboratorio	E.T.P.	Citotecnólogo
			Técnico en Laboratorio
			Técnico Superior en Laboratorio
			Técnico Superior en Microbiología
			Técnico Superior en Microbiología y Biotecnología
	Radiología y Afines	E.T.P.	Espec en Tomografía, Resonancia Magnética y Mamografía
			Técnico en Radiología
			Técnico Superior en Radiología
	Psicomotricidad	E.T.P.	Psicomotricista



Ciencias Básicas	Física	E.D.	Profesor de Física y Química
	Matemática	E.D.	Profesor de Matemática
			Profesor de Matemática y Astronomía
	Química	E.D.	Profesor de Química
		E.T.P.	Analista Químico Biológico
	Biología	E.D.	Profesor de Enseñanza Media en Ciencias Biológicas y Químicas
	Ciencias Naturales	E.D.	Profesor de Ciencias Naturales
	Medio Ambiente/ Ecología	E.T.P.	Analista Ambiental
			Analista Ecológico
			Analista en Contaminación
Guardaparque			
Guía Intérprete Ambiental			
Técnico Superior en Política y Gestión Ambiental			
Ciencias Aplicadas y Tecnológicas	Agropecuaria	E.T.P.	Diseñador de Parques y Jardines
			Técnico Superior en Administración de Empresas Agropecuarias
			Técnico Superior en Paisajismo
	Dibujo y Diseño	ET.P.	Diseñador Gráfico
			Diseñador y Decorador de Interiores
			Técnico Superior en Diseño de Interior
			Técnico Superior en Diseño de Productos
			Técnico Superior en Diseño Gráfico y Publicitario
			Técnico Superior en Diseño y Producción de Indumentaria
			Técnico Superior Estilista en Diseño Modas
			Técnico Superior Industrial en Diseño Gráfico
	Artes Gráficas	E.T.P.	Técnico Superior en Artes Gráficas
	Decoración	E.T.P.	Decorador Profesional



Gobierno de la Ciudad de Buenos Aires
 Secretaría de Educación
 Subsecretaría de Educación
 Dirección General de Planeamiento
 Dirección de Investigación

Ciencias Aplicadas y Tecnológicas	Electrónica	E.D.	Profesor en Disciplinas Técnicas Especialidad Electrónica
		E.T.P.	Técnico en Electrónica Digital
	Química	E.T.P.	Técnico Superior en Electrónica
			Analista Químico Industrial
	Tecnología	E.D.	Especialista en Alfabetización Científica y Tecnológica
	Industria de la Alimentación	E.T.P.	Analista en Calidad de Alimento
	Seguridad Industrial	E.T.P.	Técnico Superior en Higiene y Seguridad en el Trabajo
	Informática	E.D.	Postgrado en Informática Educativa
			Profesor de Informática
			Profesor de Nivel Medio y Superior en Informática
		E.T.P.	Analista en Informática
			Analista en Redes Informáticas
			Auxiliar de Redes Informáticas
			Postgrado en Informática Educativa
			Técnico en Informática Educativa
			Técnico Superior en Informática
			Técnico Superior en Informática Administrativa
	Sistemas	E.T.P.	Analista de Sistemas
			Analista de/ en Sistemas de Información
	Computación	E.T.P.	Analista de Sistemas de Computación
			Analista Programador
			Analista Programador y Analista de Sistemas
			Programador de Computadoras Personales (Certificado)



Ciencias Sociales	Administración	E.T.P.	Operador Gastronómico
			Técnico Auxiliar de la Administración
			Técnico en Administración con Orientación en Pequeña y Mediana Empresa
			Técnico Superior en Administración de Empresas
			Técnico Superior en Administración de las Pymes
			Técnico Superior en Administración de Personal
			Técnico Superior en Administración Gastronómica
			Técnico Superior en Administración y Contabilidad
	Comercialización	E.T.P.	Analista de Marketing
			Analista en Comercialización
			Consultor Inmobiliario
			Técnico Superior en Comercialización
			Técnico Superior en Marketing
			Técnico Superior en Ventas
	Economía	E.D.	Profesor de Ciencias Económicas
	Impuestos	E.T.P.	Técnico Superior en Sistema Impositivo y Previsional
	Organización y Gestión	E.T.P.	Técnico en Organización de Eventos
	Comercio Exterior	E.T.P.	Técnico en Régimen Aduanero
			Técnico Superior Aduanero
			Técnico Superior Aduanero Especializado en Comercio Exterior
			Técnico Superior en Comercio Exterior
			Técnico Superior en Comercio Exterior y Aduanas



Ciencias Sociales	Comunicación Social	E.D.	Profesor de Ciencias del Lenguaje y Comunicación para el 3er Ciclo de E.G.B., Polimodal y Superior
		E.T.P.	Analista en Comunicación Publicitaria
			Periodista
			Técnico en Comunicación Social
			Técnico en Comunicación y Trabajo Grupal
			Técnico en Periodismo Deportivo
			Técnico Superior en Comunicación Social
			Técnico Superior en Periodismo
			Técnico Superior en Periodismo Deportivo
			Técnico Superior en Publicidad
			Técnico Superior en Publicidad y Comunicación Estratégica
	Relaciones Públicas	E.T.P.	Analista en Relaciones Públicas
			Técnico en Ceremonial y Protocolo
			Técnico Superior en Relaciones Públicas y Ceremonial Empresario
	Ciencias Sociales	E.D.	Profesor de Ciencias Sociales para E.G.B. 3 y Polimodal
			Profesor de Ciencias Sociales para el 3er Ciclo de E.G.B., Polimodal y Superior
			Profesor Especializado en Ciencias Sociales con Orientación en América Latina
	Servicio Social	E.T.P.	Técnico Superior en Asistente Social
	Geografía	E.D.	Profesor de Geografía
	Turismo	E.T.P.	Guía de Turismo
			Guía de Turismo y Coordinador de Viajes
			Operador Turístico
			Técnico Superior en Administración de Agencias de Viajes y Turismo
			Técnico Superior en Administración de Empresas Turísticas
			Técnico Superior en Administración Turística



Gobierno de la Ciudad de Buenos Aires
 Secretaría de Educación
 Subsecretaría de Educación
 Dirección General de Planeamiento
 Dirección de Investigación

Ciencias Sociales	Hotelería y Gastronomía	E.T.P.	Administrador de Hoteles
			Especialista en Arte Culinario
			Operador Hotelero
			Técnico en Operaciones Hoteleras
Ciencias Humanas	Filosofía	E.D.	Técnico Superior en Administración de Hoteles y Restaurantes
			Técnico Superior en Administración Hotelera
			Técnico Superior en Gastronomía-Chef
	Seguridad Publica	E.T.P.	Técnico Superior en Organización y Administración Hotelera
			Guardavidas
	Grafología	E.T.P.	Perito Grafólogo
	Teología	E.D.	Profesor de Filosofía para E.G.B. y Polimodal
			Profesor de Filosofía y Ciencias de la Educación
			Profesor de Filosofía y Ciencias de la Educación con Orientación en Pastoral Juvenil
	Castellano	E.D.	Catequista de Adolescentes
	Letras	E.D.	Profesor de Ciencias de la Religión
			Profesor de Castellano, Literatura e Historia
			Profesor de Letras
	Literatura	E.D.	Profesor de Letras y Ciencias de la Comunicación
			Profesor de Letras y Ciencias Sociales
	Idioma Inglés	E.D.	Corrector Literario y de Imprenta
			Postgrado en Literatura Infantil y Juvenil
			Profesor de Inglés
			Profesor de Inglés para Enseñanza Inicial
		E.T.P.	Profesor de Inglés para Escuelas Primarias
			Profesor de Inglés para Nivel Medio
			Traductor Literario y Técnico Científico en Inglés
			Traductor Técnico y Literario en Inglés



Gobierno de la Ciudad de Buenos Aires
 Secretaría de Educación
 Subsecretaría de Educación
 Dirección General de Planeamiento
 Dirección de Investigación

Ciencias Humanas	Ciencias de la Educación	E.D.	Profesor de Ciencias de la Educación con Orientación en Psicología Educacional
			Profesor de Enseñanza Media en Ciencias de la Educación
		E.T.P.	Productor de Material Educativo
			Técnico en Administración Educativa
			Técnico en Conducción Educativa
	Pedagogía	E.D.	Formación Docente de Profesor sin Formación Pedagógica Formal
			Postgrado en Pedagogía Enmendativa
	Psicopedagogía	E.D.	Profesor de Psicopedagogía
		E.T.P.	Psicopedagogo
			Técnico Superior en Psicopedagogía
	Educación Nivel Inicial	E.D.	Profesor de Educación Preescolar
			Profesor de Jardín de Infantes con Orientación Regional
			Profesor de Jardín Maternal
			Profesor de Nivel Inicial
		E.T.P.	Técnico Asistente Materno Infantil
	Educación Especial	E.D.	Profesor de Educación Especial para Discapacitados Mentales
			Profesor de Enseñanza Diferenciada
			Profesor Especializado en Educación Especial con Orientación en Disminuídos Físicos, Sordos e Hipoacúsicos
		E.T.P.	Especialista en Estimulación Temprana
	Educación del Adulto	E.D.	Maestro Especializado en Educación de Adultos



Ciencias Humanas	Educación Primaria/ E.G.B.	E.D.	Profesor de Educación General Básica en 1° y 2° Ciclos
			Profesor de Educación Primaria
			Profesor de Enseñanza Primaria con Especialización en Aprestamiento para la Lecto-Escritura
			Profesor de Enseñanza Primaria con Especialización en Ciencias Naturales
			Profesor de Enseñanza Primaria con Especialización en Proceso Alfabetizador
			Profesor de Enseñanza Primaria con Especialización en Expresión Dramática
			Profesor de Enseñanza Primaria y Preescolar
			Profesor Enseñanza Primaria con Especialización Didáctica en Aprestamiento para la Lecto-Escritura y en Expresión Didáctica
	Educación Física	E.D.	Auxiliar Docente en Educación Física para la Primera Infancia
			Maestro de Educación Física
			Profesor de Educación Física
			Profesor de Educación Física con Especialización para la Primera Infancia
		E.T.P.	Instructor de Gimnasia Aeróbica
			Operador de Trabajo Corporal
	Deportes	E.T.P.	Entrenador de Gimnasia Aeróbica
			Entrenador de Natación
			Instructor de Natación
			Instructor de Yoga
			Instructor en Gimnasia Aeróbica
	Actividades Prácticas	E.D.	Profesor de Educación Artesanal y Técnica
	Otras Especialidades en Educación	E.T.P.	Técnico en Liderazgo y Diseño Ontológico



Gobierno de la Ciudad de Buenos Aires
 Secretaría de Educación
 Subsecretaría de Educación
 Dirección General de Planeamiento
 Dirección de Investigación

Ciencias Humanas	Historia	E.D.	Profesor de Historia
			Profesor en Historia y Geografía
	Psicología	E.T.P.	Auxiliar de Psicología Corporal
			Consultor Psicológico
			Consultor Psicológico con Especialización en Desarrollo Personal
			Especialista en Mediación Preventiva del Comportamiento Adictivo
			Técnico Superior en Comunicación Psicofísica
	Artes Plásticas/ Visuales	E.D.	Profesor de Artes Plásticas
			Profesor Superior Artes Plásticas Especialización en Dibujo, Grabado, Pintura y Escultura
		E.T.P.	Técnico Superior en Artes Visuales
	Dibujo	E.D.	Profesor de Dibujo y Pintura
	Pintura	E.D.	Profesor Superior de Pintura
	Fotografía	E.T.P.	Fotógrafo Profesional
			Técnico en Fotografía
	Música	E.D.	Maestro de Educación Musical
			Profesor de Música
			Profesor de Música Especializado en Guitarra
			Profesor de Música Especializado en Piano
		E.T.P.	Músico Profesional
	Instrumento	E.T.P.	Instrumentista en Música Popular
	Danza	E.D.	Profesor de Expresión Corporal
	Teatro	E.D.	Profesor de Técnicas Teatrales



Gobierno de la Ciudad de Buenos Aires
Secretaría de Educación
Subsecretaría de Educación
Dirección General de Planeamiento
Dirección de Investigación

Ciencias Humanas	Artes Audiovisuales	E.T.P.	Productor Integral de Medios Audiovisuales
			Realizador de Cine y Video
			Realizador Integral de Cine y Televisión
			Técnico en Dirección de Cortometrajes en Cine y Video
			Técnico en Sonido
			Técnico Superior en Arte y Técnicas Audiovisuales
			Técnico Superior en Sonido y Grabación

Abreviaturas:

E.D.: Exclusivamente docente

E.T.P.: Exclusivamente técnico-profesional



Gobierno de la Ciudad de Buenos Aires
Secretaría de Educación
Subsecretaría de Educación
Dirección General de Planeamiento
Dirección de Investigación

En el mapa siguiente podemos observar la distribución geográfica de los establecimientos del sector privado de acuerdo al tipo de formación de los títulos otorgados desde 1999 hasta marzo de 2000:

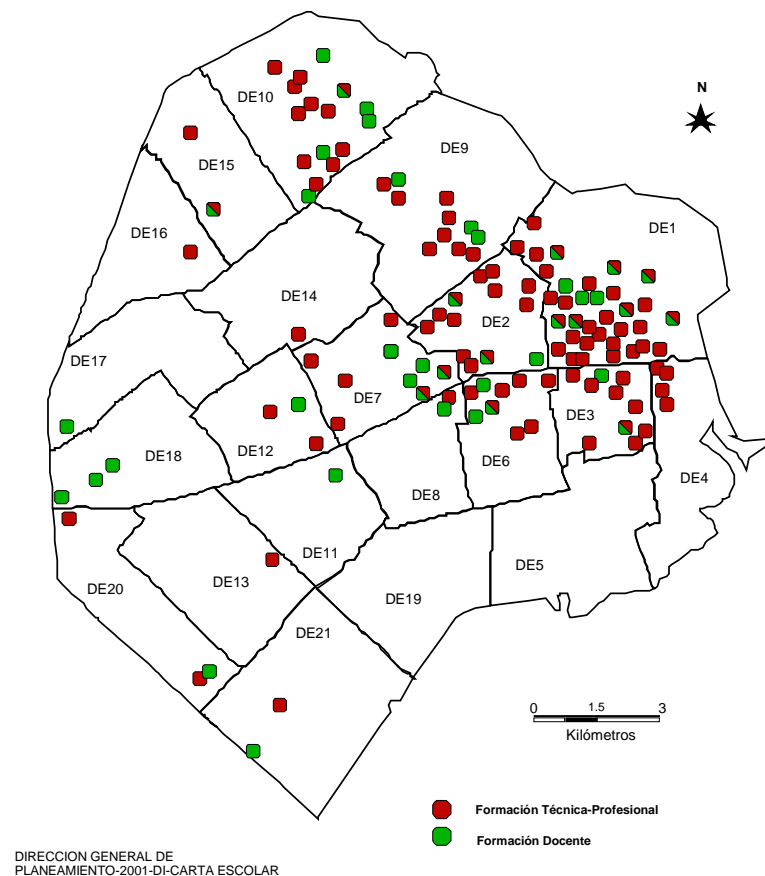

Fuente: Elaboración propia según datos del Relevamiento Anual 2000. Departamento de Estadística. Dirección de Investigación. Secretaría de Educación. G.C.B.A.

5. ABREVIATURAS

P.O.F.: Planta Orgánico-Funcional
U.E.: Unidades Educativas
Secc.: Secciones
A.M.: Alumnos/as matriculados/as
C.D.: Cargos docentes
H.C.S.: Horas cátedra semanales
Ciencias Aplicadas y Tecnol.: Ciencias Aplicadas y Tecnológicas
E.N.S.: Escuelas Normales Superiores
O.I.S.: Otros Institutos Superiores
C.E.N.T.: Centros Educativos de Nivel Terciario
C.D.Cub.: Cargos docentes cubiertos
H.C.S.Cub.: Horas cátedra semanales cubiertas

6. REFERENCIA DE LOS CUADROS

(-) Sin Oferta
(0) Ausencia de Atributo
(%) Porcentaje

7. CUADROS ESTADÍSTICOS

7.1.CARACTERÍSTICAS GENERALES

Cuadro 1. Unidades educativas, secciones, alumnos matriculados, cargos docentes y horas cátedra semanales de la planta orgánico-funcional (P.O.F.) por sector según distrito escolar

		Sector														
		Público (*)					Privado					Total				
		U.E.	Secc.	A.M.	C.D.	H.C.S.	U.E.	Secc.	A.M.	C.D.	H.C.S.	U.E.	Secc.	A.M.	C.D.	H.C.S.
Distrito Escolar	1º	15	165	6.653	215	7.640	45	587	17.859	302	12.562	60	752	24.512	517	20.202
	2º	6	200	9.291	133	7.186	20	139	3.549	79	2.747	26	339	12.840	212	9.933
	3º	5	25	1.308	39	678	16	93	2.249	62	1.985	21	118	3.557	101	2.663
	4º	2	18	462	21	871	7	77	2.760	47	1.462	9	95	3.222	68	2.333
	5º	1	8	342	13	461	1	9	82	4	161	2	17	424	17	622
	6º	4	49	2.118	60	2.421	10	64	1.778	88	1.195	14	113	3.896	148	3.616
	7º	4	18	2.602	44	560	10	99	3.586	110	2.697	14	117	6.188	154	3.257
	8º	5	67	2.680	57	2.868	3	43	1.107	38	2.852	8	110	3.787	95	5.720
	9º	1	30	826	45	776	15	93	2.393	54	1.642	16	123	3.219	99	2.418
	10º	3	106	2.936	72	3.706	19	177	3.756	112	3.967	22	283	6.692	184	7.673
	11º	-	-	-	-	-	3	12	413	9	361	3	12	413	9	361
	12º	-	-	-	-	-	5	37	1.177	25	591	5	37	1.177	25	591
	13º	-	-	-	-	-	1	11	230	2	224	1	11	230	2	224
	14º	-	-	-	-	-	2	4	42	15	94	2	4	42	15	94
	15º	-	-	-	-	-	3	42	873	20	1.049	3	42	873	20	1.049
	16º	-	-	-	-	-	2	7	186	9	60	2	7	186	9	60
	17º	1	11	464	16	581	1	9	166	3	224	2	20	630	19	805
	18º	-	-	-	-	-	3	14	437	12	476	3	14	437	12	476
	19º	-	-	-	-	-	-	-	-	-	-	-	-	-	-	-
	20º	-	-	-	-	-	3	17	400	17	456	3	17	400	17	456
	21º	-	3	124	-	-	2	7	228	5	190	2	10	352	5	190
Total		47	700	29.806	715	27.748	171	1.541	43.271	1.013	34.995	218	2.241	73.077	1.728	62.743

U.E.: Unidades educativas

Secc.: Secciones

A.M.: Alumnos matriculados

C.D.: Cargos docentes

H.C.S.: Horas cátedra semanales

(*) Existe en este sector una unidad educativa que se halla conformada por una sede y un anexo. Las unidades educativas y los cargos docentes se contabilizan en el distrito donde se encuentra la sede. Los alumnos son contabilizados en la sede o en el anexo según donde se hallen matriculados.

Cuadro 2. Unidades educativas, secciones, alumnos matriculados, cargos docentes y horas cátedra semanales de la planta orgánico-funcional (P.O.F.) por tipo de educación según distrito escolar

		Tipo de educación														
		Común (*)					Artística					Total				
		U.E.	Secc.	A.M.	C.D.	H.C.S.	U.E.	Secc.	A.M.	C.D.	H.C.S.	U.E.	Secc.	A.M.	C.D.	H.C.S.
Distrito Escolar	1º	58	743	24.334	511	20.093	2	9	178	6	109	60	752	24.512	517	20.202
	2º	26	339	12.840	212	9.933	-	-	-	-	-	26	339	12.840	212	9.933
	3º	20	116	3.541	97	2.654	1	2	16	4	9	21	118	3.557	101	2.663
	4º	8	92	3.134	63	2.246	1	3	88	5	87	9	95	3.222	68	2.333
	5º	2	17	424	17	622	-	-	-	-	-	2	17	424	17	622
	6º	14	113	3.896	148	3.616	-	-	-	-	-	14	113	3.896	148	3.616
	7º	14	117	6.188	154	3.257	-	-	-	-	-	14	117	6.188	154	3.257
	8º	8	110	3.787	95	5.720	-	-	-	-	-	8	110	3.787	95	5.720
	9º	15	120	3.184	97	2.380	1	3	35	2	38	16	123	3.219	99	2.418
	10º	19	244	5.867	168	6.893	3	39	825	16	780	22	283	6.692	184	7.673
	11º	3	12	413	9	361	-	-	-	-	-	3	12	413	9	361
	12º	5	37	1.177	25	591	-	-	-	-	-	5	37	1.177	25	591
	13º	1	11	230	2	224	-	-	-	-	-	1	11	230	2	224
	14º	2	4	42	15	94	-	-	-	-	-	2	4	42	15	94
	15º	3	42	873	20	1.049	-	-	-	-	-	3	42	873	20	1.049
	16º	1	3	71	7	42	1	4	115	2	18	2	7	186	9	60
	17º	2	20	630	19	805	-	-	-	-	-	2	20	630	19	805
	18º	3	14	437	12	476	-	-	-	-	-	3	14	437	12	476
	19º	-	-	-	-	-	-	-	-	-	-	-	-	-	-	-
	20º	3	17	400	17	456	-	-	-	-	-	3	17	400	17	456
	21º	2	10	352	5	190	-	-	-	-	-	2	10	352	5	190
Total		209	2.181	71.820	1.693	61.702	9	60	1.257	35	1.041	218	2.241	73.077	1.728	62.743

U.E.: Unidades educativas

Seccs.: Secciones

A.M.: Alumnos matriculados

C.D.: Cargos docentes

H.C.S.: Horas cátedra semanales

(*) Existe en este sector una unidad educativa que se halla conformada por una sede y un anexo. Las unidades educativas y los cargos docentes se contabilizan en el distrito donde se encuentra la sede. Los alumnos son contabilizados en la sede o en el anexo según donde se hallen matriculados.

7.2.SECTOR PÚBLICO

Cuadro 3. Unidades educativas, secciones, alumnos matriculados, cargos docentes y horas cátedra semanales de la planta orgánico-funcional (P.O.F.) por dependencia funcional según distrito escolar

		Dependencia funcional														
		Dirección General de Educación Superior (*)					Dirección del Área de Educación del Adulto y del Adolescente					Total				
		U.E.	Secc.	A.M.	C.D.	H.C.S.	U.E.	Secc.	A.M.	C.D.	H.C.S.	U.E.	Secc.	A.M.	C.D.	H.C.S.
Distrito Escolar	1º	5	106	4.544	135	6.181	10	59	2.109	80	1.459	15	165	6.653	215	7.640
	2º	5	197	9.185	128	7.111	1	3	106	5	75	6	200	9.291	133	7.186
	3º	-	-	-	-	-	5	25	1.308	39	678	5	25	1.308	39	678
	4º	1	11	304	15	696	1	7	158	6	175	2	18	462	21	871
	5º	1	8	342	13	461	-	-	-	-	-	1	8	342	13	461
	6º	4	49	2.118	60	2.421	-	-	-	-	-	4	49	2.118	60	2.421
	7º	2	15	604	37	285	2	3	1.998	7	275	4	18	2.602	44	560
	8º	2	48	1.914	38	2.220	3	19	766	19	648	5	67	2.680	57	2.868
	9º	1	30	826	45	776	-	-	-	-	-	1	30	826	45	776
	10º	3	106	2.936	72	3.706	-	-	-	-	-	3	106	2.936	72	3.706
	11º	-	-	-	-	-	-	-	-	-	-	-	-	-	-	-
	12º	-	-	-	-	-	-	-	-	-	-	-	-	-	-	-
	13º	-	-	-	-	-	-	-	-	-	-	-	-	-	-	-
	14º	-	-	-	-	-	-	-	-	-	-	-	-	-	-	-
	15º	-	-	-	-	-	-	-	-	-	-	-	-	-	-	-
	16º	-	-	-	-	-	-	-	-	-	-	-	-	-	-	-
	17º	1	11	464	16	581	-	-	-	-	-	1	11	464	16	581
	18º	-	-	-	-	-	-	-	-	-	-	-	-	-	-	-
	19º	-	-	-	-	-	-	-	-	-	-	-	-	-	-	-
	20º	-	-	-	-	-	-	-	-	-	-	-	-	-	-	-
	21º	-	3	124	-	-	-	-	-	-	-	-	3	124	-	-
Total		25	584	23.361	559	24.438	22	116	6.445	156	3.310	47	700	29.806	715	27.748

U.E.: Unidades educativas

Seccs.: Secciones

A.M.: Alumnos matriculados

C.D.: Cargos docentes

H.C.S.: Horas cátedra semanales

(*) Existe en este sector una unidad educativa que se halla conformada por una sede y un anexo. Las unidades educativas y los cargos docentes se contabilizan en el distrito donde se encuentra la sede. Los alumnos son contabilizados en la sede o en el anexo según donde se hallen matriculados.

7.2.1. Unidades educativas

Cuadro 4. Unidades educativas por dependencia funcional y tipo de establecimiento según distrito escolar

Dependencia funcional							
Dirección General de Educación Superior				Dirección del Área de Educación del Adulto y del Adolescente		Total	
Tipo de establecimiento				Tipo de establecimiento			
Escuelas Normales Superiores		Otros Institutos Superiores	Total	Centros Educativos de Nivel Terciario	Total		
Distrito Escolar	1º	3	2	5	10	10	15
	2º	2	3	5	1	1	6
	3º	-	-	-	5	5	5
	4º	1	-	1	1	1	2
	5º	1	-	1	-	-	1
	6º	3	1	4	-	-	4
	7º	-	2	2	2	2	4
	8º	1	1	2	3	3	5
	9º	-	1	1	-	-	1
	10º	1	2	3	-	-	3
	11º	-	-	-	-	-	-
	12º	-	-	-	-	-	-
	13º	-	-	-	-	-	-
	14º	-	-	-	-	-	-
	15º	-	-	-	-	-	-
	16º	-	-	-	-	-	-
	17º	-	1	1	-	-	1
	18º	-	-	-	-	-	-
	19º	-	-	-	-	-	-
	20º	-	-	-	-	-	-
	21º	-	-	-	-	-	-
	Total	12	13	25	22	22	47

7.2.2. Carreras

Cuadro 5. DIRECCIÓN GENERAL DE EDUCACIÓN SUPERIOR. Carreras por tipo de carrera y rama de la carrera según distrito escolar

Tipo de carrera											
Grado						Especialización o posgrado					
Rama de la carrera					Total	Rama de la carrera		Total	Total (*)		
Ciencias de la Salud	Ciencias Básicas	Ciencias Aplicadas y Tecnol.	Ciencias Sociales	Ciencias Humanas		Ciencias Aplicadas y Tecnol.	Ciencias Humanas				
Distrito Escolar	1º	-	1	-	-	16	17	-	-	-	17
	2º	-	4	2	4	11	21	1	4	5	26
	3º	-	-	-	-	-	-	-	-	-	-
	4º	-	-	-	-	2	2	-	-	-	2
	5º	-	-	-	-	2	2	-	-	-	2
	6º	-	1	-	-	6	7	-	-	-	7
	7º	1	-	-	2	-	3	-	-	-	3
	8º	-	-	-	-	3	3	-	-	-	3
	9º	-	-	-	-	1	1	-	-	-	1
	10º	-	-	1	-	4	5	-	1	1	6
	11º	-	-	-	-	-	-	-	-	-	-
	12º	-	-	-	-	-	-	-	-	-	-
	13º	-	-	-	-	-	-	-	-	-	-
	14º	-	-	-	-	-	-	-	-	-	-
	15º	-	-	-	-	-	-	-	-	-	-
	16º	-	-	-	-	-	-	-	-	-	-
	17º	-	-	-	-	3	3	-	-	-	3
	18º	-	-	-	-	-	-	-	-	-	-
	19º	-	-	-	-	-	-	-	-	-	-
	20º	-	-	-	-	-	-	-	-	-	-
	21º	-	-	-	-	1	1	-	-	-	1
	Total	1	6	3	6	49	65	1	5	6	71

Ciencias Aplicadas y Tecnol.: Ciencias Aplicadas y Tecnológicas

(*) Las carreras fueron contadas tantas veces como unidades educativas y anexos las imparten.

Cuadro 6. DIRECCIÓN DEL ÁREA DE EDUCACIÓN DEL ADULTO Y DEL ADOLESCENTE. Carreras por tipo de carrera y rama de la carrera según distrito escolar

Tipo de carrera										
Grado						Especialización o posgrado		Total (*)		
Rama de la carrera					Total	Rama de la carrera	Total			
Ciencias de la Salud	Ciencias Básicas	Ciencias Aplicadas y Tecnol.	Ciencias Sociales	Ciencias Humanas		Ciencias Sociales				
Distrito Escolar	1º	1	-	5	8	1	15	-	-	15
	2º	-	-	1	-	-	1	-	-	1
	3º	-	1	-	5	-	6	1	1	7
	4º	-	-	-	2	-	2	-	-	2
	5º	-	-	-	-	-	-	-	-	-
	6º	-	-	-	-	-	-	-	-	-
	7º	1	-	-	-	1	2	-	-	2
	8º	-	-	1	2	-	3	-	-	3
	9º	-	-	-	-	-	-	-	-	-
	10º	-	-	-	-	-	-	-	-	-
	11º	-	-	-	-	-	-	-	-	-
	12º	-	-	-	-	-	-	-	-	-
	13º	-	-	-	-	-	-	-	-	-
	14º	-	-	-	-	-	-	-	-	-
	15º	-	-	-	-	-	-	-	-	-
	16º	-	-	-	-	-	-	-	-	-
	17º	-	-	-	-	-	-	-	-	-
	18º	-	-	-	-	-	-	-	-	-
	19º	-	-	-	-	-	-	-	-	-
	20º	-	-	-	-	-	-	-	-	-
	21º	-	-	-	-	-	-	-	-	-
	Total	2	1	7	17	2	29	1	1	30

Ciencias Aplicadas y Tecnol.: Ciencias Aplicadas y Tecnológicas

(*) Las carreras fueron contadas tantas veces como unidades educativas y anexos las imparten.

Cuadro 7. Carreras por rama de la carrera según distrito escolar

Rama de la carrera							
Ciencias de la Salud	Ciencias Básicas	Ciencias Aplicadas y Tecnol.	Ciencias Sociales	Ciencias Humanas	Total (*)		
Distrito Escolar	1º	1	1	5	8	17	32
	2º	-	4	4	4	15	27
	3º	-	1	-	6	-	7
	4º	-	-	-	2	2	4
	5º	-	-	-	-	2	2
	6º	-	1	-	-	6	7
	7º	2	-	-	2	1	5
	8º	-	-	1	2	3	6
	9º	-	-	-	-	1	1
	10º	-	-	1	-	5	6
	11º	-	-	-	-	-	-
	12º	-	-	-	-	-	-
	13º	-	-	-	-	-	-
	14º	-	-	-	-	-	-
	15º	-	-	-	-	-	-
	16º	-	-	-	-	-	-
	17º	-	-	-	-	3	3
	18º	-	-	-	-	-	-
	19º	-	-	-	-	-	-
	20º	-	-	-	-	-	-
	21º	-	-	-	-	1	1
	Total	3	7	11	24	56	101

Ciencias Aplicadas y Tecnol.: Ciencias Aplicadas y Tecnológicas

(*) Las carreras fueron contadas tantas veces como unidades educativas y anexos las imparten.

Cuadro 8. Carreras por tipo de establecimiento según nombre de la carrera

Nombre de la carrera	Tipo de establecimiento			
	E.N.S.	O.I.S.	C.E.N.T.	Total (*)
Sanidad	-	-	1	1
Enfermería	-	1	-	1
Laboratorio	-	-	1	1
Física	-	1	-	1
Matemática	-	3	-	3
Química	-	1	-	1
Ciencias Naturales	-	1	-	1
Medio Ambiente/ Ecología	-	-	1	1
Dibujo y Diseño	1	-	-	1
Robótica	-	-	1	1
Otras Especialidades en Tecnología	-	-	1	1
Informática	-	1	2	3
Sistemas	-	-	3	3
Computación	-	1	-	1
Navegación	-	1	-	1
Derecho	-	1	-	1
Administración	-	1	10	11
Comercialización	-	-	1	1
Contabilidad	-	-	1	1
Economía	-	1	-	1
Comercio Exterior	-	-	3	3
Bibliotecología	-	-	1	1
Relaciones Públicas	-	-	1	1

Continúa

E.N.S.: Escuelas Normales Superiores

C.E.N.T.: Centros Educativos de Nivel Terciario

O.I.S.: Otros institutos Superiores

(*) Las carreras fueron contadas tantas veces como unidades educativas y anexos las imparten.

Cuadro 8. (Continuación). Carreras por tipo de establecimiento según nombre de la carrera

Nombre de la carrera	Tipo de establecimiento			
	E.N.S.	O.I.S.	C.E.N.T.	Total (*)
Servicio Social	-	-	1	1
Geografía	-	1	-	1
Hotelería y Gastronomía	1	-	-	1
Caligrafía y Estenografía	-	1	-	1
Filosofía	-	2	-	2
Castellano	-	3	-	3
Lengua	-	1	-	1
Idioma Francés	1	2	-	3
Idioma Inglés	1	2	-	3
Idioma Italiano	-	1	-	1
Idioma Portugués	1	1	-	2
Idioma Alemán	-	1	-	1
Ciencias de la Educación	-	1	1	2
Psicopedagogía	-	1	-	1
Educación Nivel Inicial	10	2	-	12
Educación Primaria/ E.G.B.	12	1	-	13
Educación Especial	-	1	-	1
Educación Física	-	3	-	3
Deportes	-	2	-	2
Otras Especialidades en Educación	-	1	-	1
Historia	-	2	-	2
Psicología	-	2	-	2
Artes Audiovisuales	-	-	1	1
Total	27	44	30	101

E.N.S.: Escuelas Normales Superiores

C.E.N.T.: Centros Educativos de Nivel Terciario

O.I.S.: Otros institutos Superiores

(*) Las carreras fueron contadas tantas veces como unidades educativas y anexos las imparten.

7.2.3. Secciones

Cuadro 9. DIRECCIÓN GENERAL DE EDUCACIÓN SUPERIOR. Secciones por tipo de carrera y rama de la carrera según distrito escolar

Tipo de carrera												
Grado						Especialización o posgrado			Total			
Rama de la carrera					Comunes a dos o más carreras (*)	Total	Rama de la carrera					Total
Ciencias de la Salud	Ciencias Básicas	Ciencias Aplicadas y Tecnol.	Ciencias Sociales	Ciencias Humanas			Ciencias Aplicadas y Tecnol.	Ciencias Humanas				
Distrito Escolar	1º	-	5	-	-	99	2	106	-	-	-	106
	2º	-	34	6	25	107	9	181	2	14	16	197
	3º	-	-	-	-	-	-	-	-	-	-	-
	4º	-	-	-	-	11	-	11	-	-	-	11
	5º	-	-	-	-	8	-	8	-	-	-	8
	6º	-	7	-	-	42	-	49	-	-	-	49
	7º	10	-	-	5	-	-	15	-	-	-	15
	8º	-	-	-	-	48	-	48	-	-	-	48
	9º	-	-	-	-	30	-	30	-	-	-	30
	10º	-	-	2	-	103	-	105	-	1	1	106
	11º	-	-	-	-	-	-	-	-	-	-	-
	12º	-	-	-	-	-	-	-	-	-	-	-
	13º	-	-	-	-	-	-	-	-	-	-	-
	14º	-	-	-	-	-	-	-	-	-	-	-
	15º	-	-	-	-	-	-	-	-	-	-	-
	16º	-	-	-	-	-	-	-	-	-	-	-
	17º	-	-	-	-	11	-	11	-	-	-	11
	18º	-	-	-	-	-	-	-	-	-	-	-
	19º	-	-	-	-	-	-	-	-	-	-	-
	20º	-	-	-	-	-	-	-	-	-	-	-
	21º	-	-	-	-	3	-	3	-	-	-	3
	Total		10	46	8	30	462	11	556	2	15	17

Ciencias Aplicadas y Tecnol.: Ciencias Aplicadas y Tecnológicas

(*) Corresponden a secciones en las que cursan alumnos de diferentes carreras.

Cuadro 10. DIRECCIÓN DEL ÁREA DE EDUCACIÓN DEL ADULTO Y DEL ADOLESCENTE. Secciones por tipo de carrera y rama de la carrera según distrito escolar

Tipo de carrera											
Grado							Especializ. o posg.		Total		
Rama de la carrera					Comunes a dos o más carreras (**)	Total	Rama de la carrera	Total			
Ciencias de la Salud	Ciencias Básicas	Ciencias Aplicadas y Tecnol.	Ciencias Sociales	Ciencias Humanas (*)			Ciencias Sociales				
Distrito Escolar	1º	3	-	18	33	3	2	59	-	-	59
	2º	-	-	3	-	-	-	3	-	-	3
	3º	-	3	-	21	-	-	24	1	1	25
	4º	-	-	-	7	-	-	7	-	-	7
	5º	-	-	-	-	-	-	0	-	-	-
	6º	-	-	-	-	-	-	0	-	-	-
	7º	3	-	-	-	-	-	3	-	-	3
	8º	-	-	4	15	-	-	19	-	-	19
	9º	-	-	-	-	-	-	0	-	-	-
	10º	-	-	-	-	-	-	0	-	-	-
	11º	-	-	-	-	-	-	0	-	-	-
	12º	-	-	-	-	-	-	0	-	-	-
	13º	-	-	-	-	-	-	0	-	-	-
	14º	-	-	-	-	-	-	0	-	-	-
	15º	-	-	-	-	-	-	0	-	-	-
	16º	-	-	-	-	-	-	0	-	-	-
	17º	-	-	-	-	-	-	0	-	-	-
	18º	-	-	-	-	-	-	0	-	-	-
	19º	-	-	-	-	-	-	0	-	-	-
	20º	-	-	-	-	-	-	0	-	-	-
	21º	-	-	-	-	-	-	0	-	-	-
	Total		6	3	25	76	3	2	115	1	1

Ciencias Aplicadas y Tecnol.: Ciencias Aplicadas y Tecnológicas

Especializ. o posg. Especialización o posgrado

(*) Existen unidades educativas cuya estructura curricular no permite contabilizar secciones.

(**) Corresponden a secciones en las que cursan alumnos de diferentes carreras.

Cuadro 11. Secciones por rama de la carrera y secciones comunes a dos o más carreras según distrito escolar

		Rama de la carrera					Secciones comunes a dos o más carreras (**)
		Ciencias de la Salud	Ciencias Básicas	Ciencias Aplicadas y Tecnol.	Ciencias Sociales	Ciencias Humanas (*)	
Distrito Escolar	1º	3	5	18	33	102	4
	2º	-	34	11	25	121	9
	3º	-	3	-	22	-	-
	4º	-	-	-	7	11	-
	5º	-	-	-	-	8	-
	6º	-	7	-	-	42	-
	7º	13	-	-	5	-	-
	8º	-	-	4	15	48	-
	9º	-	-	-	-	30	-
	10º	-	-	2	-	104	-
	11º	-	-	-	-	-	-
	12º	-	-	-	-	-	-
	13º	-	-	-	-	-	-
	14º	-	-	-	-	-	-
	15º	-	-	-	-	-	-
	16º	-	-	-	-	-	-
	17º	-	-	-	-	11	-
	18º	-	-	-	-	-	-
	19º	-	-	-	-	-	-
	20º	-	-	-	-	-	-
	21º	-	-	-	-	3	-
Total		16	49	35	107	480	13

Ciencias Aplicadas y Tecnol.: Ciencias Aplicadas y Tecnológicas

(*) Existen unidades educativas cuya estructura curricular no permite contabilizar secciones.

(**) Corresponden a secciones en las que cursan alumnos de diferentes carreras.

Cuadro 12. Secciones por tipo de carrera y año de estudio según tipo de establecimiento

Tipo de establecimiento	Tipo de carrera										
	Grado					Total	Especialización o posgrado			Total (*)	
	Año de estudio						Año de estudio				
	1º	2º	3º	4º	5º		1º	2º	3º		Total
Escuelas Normales Superiores	86	79	27	1	-	193	-	-	-	-	193
Otros Institutos Superiores	145	97	67	63	2	374	9	6	2	17	391
Centros Educativos de Nivel Terciario	44	38	33	-	-	115	1	-	-	1	116
Total	275	214	127	64	2	682	10	6	2	18	700

(*) Para el caso de la residencia y/o pasantía no es posible contabilizar secciones.

7.2.4. Alumnos matriculados

Cuadro 13. DIRECCIÓN GENERAL DE EDUCACIÓN SUPERIOR. Alumnos matriculados por tipo de carrera y rama de la carrera según distrito escolar

Tipo de carrera											
Grado						Especialización o posgrado					
Rama de la carrera					Total	Rama de la carrera		Total	Total		
Ciencias de la Salud	Ciencias Básicas	Ciencias Aplicadas y Tecnol.	Ciencias Sociales	Ciencias Humanas		Ciencias Aplicadas y Tecnol.	Ciencias Humanas				
Distrito Escolar	1º	-	103	-	-	4.441	-	-	-	-	4.544
	2º	-	1.639	303	958	5.717	25	543	568	-	9.185
	3º	-	-	-	-	-	-	-	-	-	-
	4º	-	-	-	-	304	-	-	-	-	304
	5º	-	-	-	-	342	-	-	-	-	342
	6º	-	374	-	-	1.744	-	-	-	-	2.118
	7º	500	-	-	104	-	-	-	-	-	604
	8º	-	-	-	-	1.914	-	-	-	-	1.914
	9º	-	-	-	-	826	-	-	-	-	826
	10º	-	-	75	-	2.858	-	3	3	-	2.936
	11º	-	-	-	-	-	-	-	-	-	-
	12º	-	-	-	-	-	-	-	-	-	-
	13º	-	-	-	-	-	-	-	-	-	-
	14º	-	-	-	-	-	-	-	-	-	-
	15º	-	-	-	-	-	-	-	-	-	-
	16º	-	-	-	-	-	-	-	-	-	-
	17º	-	-	-	-	464	-	-	-	-	464
	18º	-	-	-	-	-	-	-	-	-	-
	19º	-	-	-	-	-	-	-	-	-	-
	20º	-	-	-	-	-	-	-	-	-	-
	21º	-	-	-	-	124	-	-	-	-	124
	Total	500	2.116	378	1.062	18.734	22.790	25	546	571	23.361

Ciencias Aplicadas y Tecnol.: Ciencias Aplicadas y Tecnológicas

Cuadro 14. DIRECCIÓN GENERAL DE EDUCACIÓN SUPERIOR. Alumnas matriculadas mujeres por tipo de carrera y rama de la carrera según distrito escolar

Tipo de carrera											
Grado						Especialización o posgrado			Total		
Rama de la carrera					Total	Rama de la carrera		Total			
Ciencias de la Salud	Ciencias Básicas	Ciencias Aplicadas y Tecnol.	Ciencias Sociales	Ciencias Humanas		Ciencias Aplicadas y Tecnol.	Ciencias Humanas				
Distrito Escolar	1º	-	62	-	-	3.964	4.026	-	-	-	4.026
	2º	-	1.209	232	698	4.645	6.784	23	446	469	7.253
	3º	-	-	-	-	-	-	-	-	-	-
	4º	-	-	-	-	265	265	-	-	-	265
	5º	-	-	-	-	317	317	-	-	-	317
	6º	-	158	-	-	1.345	1.503	-	-	-	1.503
	7º	374	-	-	62	-	436	-	-	-	436
	8º	-	-	-	-	1.490	1.490	-	-	-	1.490
	9º	-	-	-	-	813	813	-	-	-	813
	10º	-	-	22	-	1.809	1.831	-	1	1	1.832
	11º	-	-	-	-	-	-	-	-	-	-
	12º	-	-	-	-	-	-	-	-	-	-
	13º	-	-	-	-	-	-	-	-	-	-
	14º	-	-	-	-	-	-	-	-	-	-
	15º	-	-	-	-	-	-	-	-	-	-
	16º	-	-	-	-	-	-	-	-	-	-
	17º	-	-	-	-	408	408	-	-	-	408
	18º	-	-	-	-	-	-	-	-	-	-
	19º	-	-	-	-	-	-	-	-	-	-
	20º	-	-	-	-	-	-	-	-	-	-
	21º	-	-	-	-	110	110	-	-	-	110
	Total		374	1.429	254	760	15.166	17.983	23	447	470

Ciencias Aplicadas y Tecnol.: Ciencias Aplicadas y Tecnológicas

Cuadro 15. DIRECCIÓN GENERAL DE EDUCACIÓN SUPERIOR. Alumnos matriculados varones por tipo de carrera y rama de la carrera según distrito escolar

Tipo de carrera											
Grado						Especialización o posgrado			Total		
Rama de la carrera					Total	Rama de la carrera		Total			
Ciencias de la Salud	Ciencias Básicas	Ciencias Aplicadas y Tecnol.	Ciencias Sociales	Ciencias Humanas		Ciencias Aplicadas y Tecnol.	Ciencias Humanas				
Distrito Escolar	1º	-	41	-	-	477	518	-	-	-	518
	2º	-	430	71	260	1.072	1.833	2	97	99	1.932
	3º	-	-	-	-	-	-	-	-	-	-
	4º	-	-	-	-	39	39	-	-	-	39
	5º	-	-	-	-	25	25	-	-	-	25
	6º	-	216	-	-	399	615	-	-	-	615
	7º	126	-	-	42	-	168	-	-	-	168
	8º	-	-	-	-	424	424	-	-	-	424
	9º	-	-	-	-	13	13	-	-	-	13
	10º	-	-	53	-	1.049	1.102	-	2	2	1.104
	11º	-	-	-	-	-	-	-	-	-	-
	12º	-	-	-	-	-	-	-	-	-	-
	13º	-	-	-	-	-	-	-	-	-	-
	14º	-	-	-	-	-	-	-	-	-	-
	15º	-	-	-	-	-	-	-	-	-	-
	16º	-	-	-	-	-	-	-	-	-	-
	17º	-	-	-	-	56	56	-	-	-	56
	18º	-	-	-	-	-	-	-	-	-	-
	19º	-	-	-	-	-	-	-	-	-	-
	20º	-	-	-	-	-	-	-	-	-	-
	21º	-	-	-	-	14	14	-	-	-	14
	Total		126	687	124	302	3.568	4.807	2	99	101

Ciencias Aplicadas y Tecnol.: Ciencias Aplicadas y Tecnológicas

Cuadro 16. DIRECCIÓN DEL ÁREA DE EDUCACIÓN DEL ADULTO Y DEL ADOLESCENTE. Alumnos matriculados por tipo de carrera y rama de la carrera según distrito escolar

		Tipo de carrera								
		Grado						Especialización o posgrado		Total
		Rama de la carrera					Total	Rama de la carrera	Total	
		Ciencias de la Salud	Ciencias Básicas	Ciencias Aplicadas y Tecnol.	Ciencias Sociales	Ciencias Humanas (*)		Ciencias Sociales		
Distrito Escolar	1º	108	-	635	1.256	110	2.109	-	-	2.109
	2º	-	-	106	-	-	106	-	-	106
	3º	-	85	-	1.191	-	1.276	32	32	1.308
	4º	-	-	-	158	-	158	-	-	158
	5º	-	-	-	-	-	-	-	-	-
	6º	-	-	-	-	-	-	-	-	-
	7º	88	-	-	-	1.910	1.998	-	-	1.998
	8º	-	-	146	620	-	766	-	-	766
	9º	-	-	-	-	-	-	-	-	-
	10º	-	-	-	-	-	-	-	-	-
	11º	-	-	-	-	-	-	-	-	-
	12º	-	-	-	-	-	-	-	-	-
	13º	-	-	-	-	-	-	-	-	-
	14º	-	-	-	-	-	-	-	-	-
	15º	-	-	-	-	-	-	-	-	-
	16º	-	-	-	-	-	-	-	-	-
	17º	-	-	-	-	-	-	-	-	-
	18º	-	-	-	-	-	-	-	-	-
	19º	-	-	-	-	-	-	-	-	-
	20º	-	-	-	-	-	-	-	-	-
	21º	-	-	-	-	-	-	-	-	-
	Total		196	85	887	3.225	2.020	6.413	32	32

Ciencias Aplicadas y Tecnol.: Ciencias Aplicadas y Tecnológicas

(*) Existen unidades educativas cuya estructura curricular no permite contabilizar secciones. Es por ello que en el distrito 7º solo aparecen alumnos.

Cuadro 17. DIRECCIÓN DEL ÁREA DE EDUCACIÓN DEL ADULTO Y DEL ADOLESCENTE. Alumnas matriculadas mujeres por tipo de carrera y rama de la carrera según distrito escolar

		Tipo de carrera								
		Grado					Especialización o posgrado		Total	
		Rama de la carrera					Total	Total		
		Ciencias de la Salud	Ciencias Básicas	Ciencias Aplicadas y Tecnol.	Ciencias Sociales	Ciencias Humanas (*)				Ciencias Sociales
Distrito Escolar	1º	91	-	209	606	54	960	-	-	960
	2º	-	-	52	-	-	52	-	-	52
	3º	-	58	-	580	-	638	13	13	651
	4º	-	-	-	88	-	88	-	-	88
	5º	-	-	-	-	-	-	-	-	-
	6º	-	-	-	-	-	-	-	-	-
	7º	73	-	-	-	1.305	1.378	-	-	1.378
	8º	-	-	68	542	-	610	-	-	610
	9º	-	-	-	-	-	-	-	-	-
	10º	-	-	-	-	-	-	-	-	-
	11º	-	-	-	-	-	-	-	-	-
	12º	-	-	-	-	-	-	-	-	-
	13º	-	-	-	-	-	-	-	-	-
	14º	-	-	-	-	-	-	-	-	-
	15º	-	-	-	-	-	-	-	-	-
	16º	-	-	-	-	-	-	-	-	-
	17º	-	-	-	-	-	-	-	-	-
	18º	-	-	-	-	-	-	-	-	-
	19º	-	-	-	-	-	-	-	-	-
	20º	-	-	-	-	-	-	-	-	-
	21º	-	-	-	-	-	-	-	-	-
	Total		164	58	329	1.816	1.359	3.726	13	13

Ciencias Aplicadas y Tecnol.: Ciencias Aplicadas y Tecnológicas

(*) Existen unidades educativas cuya estructura curricular no permite contabilizar secciones. Es por ello que en el distrito 7º solo aparecen alumnos.

Cuadro 18. DIRECCIÓN DEL ÁREA DE EDUCACIÓN DEL ADULTO Y DEL ADOLESCENTE. Alumnos matriculados varones por tipo de carrera y rama de la carrera según distrito escolar

		Tipo de carrera								
		Grado					Especialización o posgrado		Total	
		Rama de la carrera					Total	Ciencias Sociales		Total
Ciencias de la Salud	Ciencias Básicas	Ciencias Aplicadas y Tecnol.	Ciencias Sociales	Ciencias Humanas (*)	Total					
Distrito Escolar	1º	17	-	426	650	56	1.149	-	-	1.149
	2º	-	-	54	-	-	54	-	-	54
	3º	-	27	-	611	-	638	19	19	657
	4º	-	-	-	70	-	70	-	-	70
	5º	-	-	-	-	-	-	-	-	-
	6º	-	-	-	-	-	-	-	-	-
	7º	15	-	-	-	605	620	-	-	620
	8º	-	-	78	78	-	156	-	-	156
	9º	-	-	-	-	-	-	-	-	-
	10º	-	-	-	-	-	-	-	-	-
	11º	-	-	-	-	-	-	-	-	-
	12º	-	-	-	-	-	-	-	-	-
	13º	-	-	-	-	-	-	-	-	-
	14º	-	-	-	-	-	-	-	-	-
	15º	-	-	-	-	-	-	-	-	-
	16º	-	-	-	-	-	-	-	-	-
	17º	-	-	-	-	-	-	-	-	-
	18º	-	-	-	-	-	-	-	-	-
	19º	-	-	-	-	-	-	-	-	-
	20º	-	-	-	-	-	-	-	-	-
	21º	-	-	-	-	-	-	-	-	-
	Total		32	27	558	1.409	661	2.687	19	19

Ciencias Aplicadas y Tecnol.: Ciencias Aplicadas y Tecnológicas

(*) Existen unidades educativas cuya estructura curricular no permite contabilizar secciones. Es por ello que en el distrito 7º solo aparecen alumnos.

Cuadro 19. Alumnos matriculados por rama de la carrera según distrito escolar

Rama de la carrera							
Ciencias de la Salud	Ciencias Básicas	Ciencias Aplicadas y Tecnol.	Ciencias Sociales	Ciencias Humanas (*)	Total		
Distrito Escolar	1º	108	103	635	1.256	4.551	6.653
	2º	-	1.639	434	958	6.260	9.291
	3º	-	85	-	1.223	-	1.308
	4º	-	-	-	158	304	462
	5º	-	-	-	-	342	342
	6º	-	374	-	-	1.744	2.118
	7º	588	-	-	104	1.910	2.602
	8º	-	-	146	620	1.914	2.680
	9º	-	-	-	-	826	826
	10º	-	-	75	-	2.861	2.936
	11º	-	-	-	-	-	-
	12º	-	-	-	-	-	-
	13º	-	-	-	-	-	-
	14º	-	-	-	-	-	-
	15º	-	-	-	-	-	-
	16º	-	-	-	-	-	-
	17º	-	-	-	-	464	464
	18º	-	-	-	-	-	-
	19º	-	-	-	-	-	-
	20º	-	-	-	-	-	-
	21º	-	-	-	-	124	124
	Total	696	2.201	1.290	4.319	21.300	29.806

Ciencias Aplicadas y Tecnol.: Ciencias Aplicadas y Tecnológicas

(*) Existen unidades educativas cuya estructura curricular no permite contabilizar secciones. Es por ello que en el distrito 7º solo aparecen alumnos.

Cuadro 20. Alumnos matriculados por rama de la carrera según edad

		Rama de la carrera					
		Ciencias de la Salud	Ciencias Básicas	Ciencias Aplicadas y Tecnol.	Ciencias Sociales	Ciencias Humanas	Total
Edad	Menos de 18 años	0	4	8	1	40	53
	18 años	5	44	38	106	1.175	1.368
	19 años	22	123	54	215	1.727	2.141
	20 años	34	154	82	269	2.095	2.634
	21 años	39	168	81	312	2.213	2.813
	22 años	35	208	92	317	1.972	2.624
	23 años	35	180	88	228	1.669	2.200
	24 años	30	208	84	238	1.462	2.022
	25 años	29	109	79	267	1.178	1.662
	26 años	33	90	58	229	803	1.213
	27 años	32	78	59	197	642	1.008
	28 años	27	65	53	172	557	874
	29 años	17	53	55	142	710	977
	30 a 34 años	103	287	131	567	1.840	2.928
	35 a 39 años	76	204	131	347	1.026	1.784
	40 y más años	179	226	197	712	2.191	3.505
	Total	696	2.201	1.290	4.319	21.300	29.806

Ciencias Aplicadas y Tecnol.: Ciencias Aplicadas y Tecnológicas

Cuadro 21. Alumnos matriculados por tipo de carrera y año de estudio según tipo de establecimiento

Tipo de establecimiento	Tipo de carrera												
	Grado								Especialización o posgrado				Total
	Año de estudio					R./ P.	N/ C (*)	Total	Año de estudio			Total	
	1º	2º	3º	4º	5º				1º	2º	3º		
Escuelas Normales Superiores	3.205	2.873	162	15	-	692	-	6.947	-	-	-	-	6.947
Otros Institutos Superiores	6.395	4.582	1.882	1.456	21	293	1.214	15.843	271	254	46	571	16.414
Centros Educativos de Nivel Terciario	3.175	1.769	1.469	-	-	-	-	6.413	32	-	-	32	6.445
Total	12.775	9.224	3.513	1.471	21	985	1.214	29.203	303	254	46	603	29.806

N/ C.: no corresponde

R./ P.: Residencia/ Pasantía

(*) Corresponde a las unidades educativas cuya organización curricular se halla organizada por materias.

Cuadro 22. ESCUELAS NORMALES SUPERIORES. Alumnos matriculados por sexo según nombre de la carrera

Nombre de la carrera	Sexo		
	Mujeres	Varones	Total
Dibujo y Diseño	54	5	59
Hotelería y Gastronomía	41	23	64
Idioma Francés	4	0	4
Idioma Inglés	452	26	478
Idioma Portugués	45	5	50
Educación Nivel Inicial	2.828	54	2.882
Educación Primaria/ E.G.B.	2.910	500	3.410
Total	6.334	613	6.947

Cuadro 23. OTROS INSTITUTOS SUPERIORES. Alumnos matriculados por sexo según nombre de la carrera

Nombre de la carrera	Sexo		
	Mujeres	Varones	Total
Enfermería	374	126	500
Física	31	19	50
Matemática	998	568	1.566
Química	70	14	84
Ciencias Naturales	330	86	416
Informática	178	66	244
Computación	23	2	25
Navegación	22	53	75
Derecho	167	4	171
Administración	59	40	99
Economía	240	101	341
Geografía	250	132	382
Caligrafía y Estenografía	3	2	5
Filosofía	132	62	194
Castellano	853	389	1.242
Lengua	106	10	116
Idioma Francés	168	15	183
Idioma Inglés	1684	150	1.834
Idioma Italiano	47	7	54
Idioma Portugués	192	32	224
Idioma Alemán	57	9	66
Ciencias de la Educación	62	15	77
Psicopedagogía	667	23	690
Educación Nivel Inicial	990	17	1.007
Educación Primaria/ E.G.B.	144	27	171
Educación Especial	1611	38	1.649
Educación Física	1244	1108	2.352
Deportes	232	280	512
Otras especialidades en Educación	20	4	24
Historia	898	845	1.743
Psicología	267	51	318
Total	12.119	4.295	16.414

Cuadro 24. CENTROS EDUCATIVOS DE NIVEL Terciario. Alumnos matriculados por sexo según nombre de la carrera

Nombre de la carrera	Sexo		
	Mujeres	Varones	Total
Sanidad	73	15	88
Laboratorio	91	17	108
Medio Ambiente/ Ecología	58	27	85
Robótica	1	64	65
Otras especialidades en Tecnología	3	69	72
Informática	100	129	229
Sistemas	225	296	521
Administración	731	636	1.367
Comercialización	49	88	137
Contabilidad	48	52	100
Comercio Exterior	485	598	1.083
Bibliotecología	419	39	458
Relaciones Públicas	72	6	78
Servicio Social	25	9	34
Ciencias de la Educación	1305	605	1.910
Artes Audiovisuales	54	56	110
Total	3.739	2.706	6.445

Cuadro 25. Alumnos matriculados por dependencia funcional y tipo de establecimiento según distrito escolar

Dependencia funcional							
Dirección General de Educación Superior				Dirección del Área de Educación del Adulto y del Adolescente		Total	
Tipo de establecimiento				Tipo de establecimiento			
Escuelas Normales Superiores	Otros Institutos Superiores	Total		Centros Educativos de Nivel Terciario	Total		
Distrito Escolar	1º	1.817	2.727	4.544	2.109	2.109	6.653
	2º	668	8.517	9.185	106	106	9.291
	3º	-	-	-	1.308	1.308	1.308
	4º	304	-	304	158	158	462
	5º	342	-	342	-	-	342
	6º	1.455	663	2.118	-	-	2.118
	7º	-	604	604	1.998	1.998	2.602
	8º	1.246	668	1.914	766	766	2.680
	9º	-	826	826	-	-	826
	10º	991	1.945	2.936	-	-	2.936
	11º	-	-	-	-	-	-
	12º	-	-	-	-	-	-
	13º	-	-	-	-	-	-
	14º	-	-	-	-	-	-
	15º	-	-	-	-	-	-
	16º	-	-	-	-	-	-
	17º	-	464	464	-	-	464
	18º	-	-	-	-	-	-
	19º	-	-	-	-	-	-
	20º	-	-	-	-	-	-
	21º	124	-	124	-	-	124
	Total	6.947	16.414	23.361	6.445	6.445	29.806

Cuadro 26. Distribución porcentual de los alumnos matriculados por país de origen según distrito escolar

		País de origen								Total %	Total
		Argentina	Bolivia	Brasil	Chile	Paraguay	Perú	Uruguay	Otros		
Distrito Escolar	1º	97,9	0,2	0,5	0,1	0,2	0,1	0,5	0,5	100,0	6.653
	2º	98,3	0,2	0,1	0,1	0,2	0,1	0,6	0,5	100,0	9.291
	3º	99,1	0,0	0,0	0,3	0,1	0,1	0,3	0,2	100,0	1.308
	4º	96,3	0,9	0,0	0,4	0,4	0,9	0,9	0,2	100,0	462
	5º	99,7	0,0	0,0	0,0	0,0	0,0	0,3	0,0	100,0	342
	6º	98,2	0,5	0,0	0,2	0,4	0,2	0,4	0,2	100,0	2.118
	7º	99,3	0,2	0,0	0,1	0,1	0,1	0,1	0,2	100,0	2.602
	8º	99,6	0,1	0,0	0,0	0,0	0,1	0,1	0,1	100,0	2.680
	9º	99,6	0,0	0,0	0,0	0,0	0,0	0,0	0,4	100,0	826
	10º	98,8	0,1	0,1	0,1	0,1	0,0	0,2	0,5	100,0	2.936
	11º	-	-	-	-	-	-	-	-	-	-
	12º	-	-	-	-	-	-	-	-	-	-
	13º	-	-	-	-	-	-	-	-	-	-
	14º	-	-	-	-	-	-	-	-	-	-
	15º	-	-	-	-	-	-	-	-	-	-
	16º	-	-	-	-	-	-	-	-	-	-
	17º	99,4	0,2	0,0	0,0	0,2	0,0	0,2	0,0	100,0	464
	18º	-	-	-	-	-	-	-	-	-	-
	19º	-	-	-	-	-	-	-	-	-	-
	20º	-	-	-	-	-	-	-	-	-	-
	21º	100,0	0,0	0,0	0,0	0,0	0,0	0,0	0,0	100,0	124
	Total	98,5	0,2	0,1	0,1	0,2	0,1	0,4	0,4	100,0	29.806

Alumnos matriculados que deben cursar materias del año anterior

Cuadro 27. Porcentaje de alumnos matriculados que deben cursar materias del año anterior sobre el total de alumnos matriculados y total de alumnos matriculados en carreras de grado según tipo de establecimiento

		Porcentaje de alumnos matriculados que deben cursar materias del año anterior	Total alumnos matriculados en carreras de grado (*)
Tipo de establecimiento	Escuelas Normales Superiores	10,1	6.947
	Otros Institutos Superiores	5,9	15.843
	Centros Educativos de Nivel Terciario	6,7	6.413
	Total	7,1	29.203

(*) Se ha calculado el porcentaje de alumnos que adeudan materias del año anterior sobre el total de alumnos matriculados en carreras de grado, debido a que al momento del relevamiento solo hay alumnos que adeudan materias del año anterior matriculados en carreras de grado.

Cuadro 28. Alumnos matriculados que deben cursar materias del año anterior por año de estudio según tipo de establecimiento

		Año de estudio				
		2º	3º	4º	5º	Residencia/ pasantía
Tipo de establecimiento	Escuelas Normales Superiores	643	48	10	-	4
	Otros Institutos Superiores	481	279	178	0	0
	Centros Educativos de Nivel Terciario	187	244	0	0	0
	Total	1.311	571	188	0	4
		Total				
		2.074				

Alumnos matriculados nuevos ingresantes

Cuadro 29. Alumnos matriculados nuevos ingresantes por tipo de establecimiento según nombre de la carrera

Nombre de la carrera	Tipo de establecimiento			Total
	E.N.S.	O.I.S.	C.E.N.T.	
Sanidad	-	-	49	49
Enfermería	-	249	-	249
Laboratorio	-	-	80	80
Física	-	26	-	26
Matemática	-	828	-	828
Química	-	38	-	38
Ciencias Naturales	-	206	-	206
Medio Ambiente/ Ecología	-	-	33	33
Dibujo y Diseño	45	-	-	45
Robótica	-	-	27	27
Otras Especialidades en Tecnología	-	-	35	35
Informática	-	135	145	280
Sistemas	-	-	260	260
Computación	-	20	-	20
Navegación	-	75	-	75
Derecho	-	95	-	95
Administración	-	66	656	722
Comercialización	-	-	52	52
Contabilidad	-	-	61	61
Economía	-	150	-	150
Comercio Exterior	-	-	468	468
Bibliotecología	-	-	238	238
Relaciones públicas	-	-	45	45

Continúa

E.N.S.: Escuelas Normales Superiores

O.I.S.: Otros institutos Superiores

C.E.N.T.: Centros Educativos de Nivel Terciario

Cuadro 29. (Continuación). Alumnos matriculados nuevos ingresantes por tipo de establecimiento según nombre de la carrera

Nombre de la carrera	Tipo de establecimiento			Total
	E.N.S.	O.I.S.	C.E.N.T.	
Servicio Social	-	-	17	17
Geografía	-	140	-	140
Hotelería y Gastronomía	33	-	-	33
Caligrafía y Estenografía	-	4	-	4
Filosofía	-	126	-	126
Castellano	-	556	-	556
Lengua	-	46	-	46
Idioma Francés	0	54	-	54
Idioma Inglés	155	355	-	510
Idioma Italiano	-	23	-	23
Idioma Portugués	25	58	-	83
Idioma Alemán	-	18	-	18
Ciencias de la Educación	-	21	890	911
Psicopedagogía	-	333	-	333
Educación Nivel Inicial	1.178	427	-	1.605
Educación Primaria/ E.G.B.	1.395	77	-	1.472
Educación Especial	-	519	-	519
Educación Física	-	708	-	708
Deportes	-	512	-	512
Otras Especialidades en Educación	-	24	-	24
Historia	-	806	-	806
Psicología	-	141	-	141
Artes Audiovisuales	-	-	41	41
Total	2.831	6.836	3.097	12.764

E.N.S.: Escuelas Normales Superiores

C.E.N.T.: Centros Educativos de Nivel Terciario

O.I.S.: Otros institutos Superiores

7.2.5. Cargos y horas cátedra semanales

Cuadro 30. Total de cargos docentes cubiertos de la planta orgánico funcional (P.O.F) por dependencia funcional y situación de revista según distrito escolar

Dependencia funcional								
Dirección General de Educación Superior				Dirección del Área de Educación del Adulto y del Adolescente			Total	
Situación de revista		Total	Situación de revista		Total			
Titulares	Interinos		Titulares	Interinos				
Distrito Escolar	1º	47	84	131	11	69	80	211
	2º	85	43	128	-	5	5	133
	3º	-	-	-	2	37	39	39
	4º	3	12	15	-	6	6	21
	5º	5	8	13	-	-	-	13
	6º	18	41	59	-	-	-	59
	7º	21	16	37	1	6	7	44
	8º	13	25	38	2	17	19	57
	9º	14	30	44	-	-	-	44
	10º	27	44	71	-	-	-	71
	11º	-	-	-	-	-	-	-
	12º	-	-	-	-	-	-	-
	13º	-	-	-	-	-	-	-
	14º	-	-	-	-	-	-	-
	15º	-	-	-	-	-	-	-
	16º	-	-	-	-	-	-	-
	17º	1	15	16	-	-	-	16
	18º	-	-	-	-	-	-	-
	19º	-	-	-	-	-	-	-
	20º	-	-	-	-	-	-	-
	21º	-	-	-	-	-	-	-
	Total	234	318	552	16	140	156	708

Cuadro 31. Total de horas cátedra semanales cubiertas de la planta orgánico funcional (P.O.F) por dependencia funcional y situación de revista según distrito escolar

Dependencia funcional								
Dirección General de Educación Superior					Dirección del Área de Educación del Adulto y del Adolescente			Total
Situación de revista		Total	Situación de revista		Total			
Titulares	Interinos		Titulares	Interinos				
Distrito Escolar	1º	1.902	3.728	5.630	325	1.134	1.459	7.089
	2º	3.557	3.554	7.111	-	75	75	7.186
	3º	-	-	-	80	576	656	656
	4º	149	512	661	24	151	175	836
	5º	148	313	461	-	-	-	461
	6º	871	1.489	2.360	-	-	-	2.360
	7º	187	98	285	48	227	275	560
	8º	1.060	1.160	2.220	110	538	648	2.868
	9º	486	290	776	-	-	-	776
	10º	1.151	2.148	3.299	-	-	-	3.299
	11º	-	-	-	-	-	-	-
	12º	-	-	-	-	-	-	-
	13º	-	-	-	-	-	-	-
	14º	-	-	-	-	-	-	-
	15º	-	-	-	-	-	-	-
	16º	-	-	-	-	-	-	-
	17º	279	302	581	-	-	-	581
	18º	-	-	-	-	-	-	-
	19º	-	-	-	-	-	-	-
	20º	-	-	-	-	-	-	-
	21º	-	-	-	-	-	-	-
	Total	9.790	13.594	23.384	587	2.701	3.288	26.672

Cuadro 32. Porcentaje de cargos docentes cubiertos y total de cargos docentes de la planta orgánico-funcional (P.O.F.) por dependencia funcional y tipo de establecimiento según distrito escolar

Dependencia funcional													
Dirección General de Educación Superior								Dirección del Área de Educación del Adulto y del Adolescente				% C.D.Cub.	Total C.D.
Tipo de establecimiento				% C.D.Cub.	Total C.D.	Tipo de establecimiento		% C.D.Cub.	Total C.D.				
Escuelas Normales Superiores		Otros Institutos Superiores				Centros Educativos de Nivel Terciario							
% C.D.Cub.	Total C.D.	% C.D.Cub.	Total C.D.			% C.D.Cub.	Total C.D.						
Distrito Escolar	1º	100,0	51	95,2	84	97,0	135	100,0	80	100,0	80,0	98,1	215
	2º	100,0	33	100,0	95	100,0	128	100,0	5	100,0	5,0	100,0	133
	3º	-	-	-	-	-	-	100,0	39	100,0	39,0	100,0	39
	4º	100,0	15	-	-	100,0	15	100,0	6	100,0	6,0	100,0	21
	5º	100,0	13	-	-	100,0	13	-	-	-	-	100,0	13
	6º	98,0	49	100,0	11	98,3	60	-	-	-	-	98,3	60
	7º	-	-	100,0	37	100,0	37	100,0	7	100,0	7,0	100,0	44
	8º	100,0	21	100,0	17	100,0	38	100,0	19	100,0	19,0	100,0	57
	9º	-	-	97,8	45	97,8	45	-	-	-	-	97,8	45
	10º	100,0	13	98,3	59	98,6	72	-	-	-	-	98,6	72
	11º	-	-	-	-	-	-	-	-	-	-	-	-
	12º	-	-	-	-	-	-	-	-	-	-	-	-
	13º	-	-	-	-	-	-	-	-	-	-	-	-
	14º	-	-	-	-	-	-	-	-	-	-	-	-
	15º	-	-	-	-	-	-	-	-	-	-	-	-
	16º	-	-	-	-	-	-	-	-	-	-	-	-
	17º	-	-	100,0	16	100,0	16	-	-	-	-	100,0	16
	18º	-	-	-	-	-	-	-	-	-	-	-	-
	19º	-	-	-	-	-	-	-	-	-	-	-	-
	20º	-	-	-	-	-	-	-	-	-	-	-	-
	21º	-	-	-	-	-	-	-	-	-	-	-	-
	Total		99,5	195	98,4	364	98,7	559	100,0	156	100,0	156	99,0

C.D.Cub. : Cargos docentes cubiertos

C.D.: Cargos docentes

Cuadro 33. Porcentaje de horas cátedra semanales cubiertas y total de horas cátedra semanales de la planta orgánico-funcional (P.O.F.) por dependencia funcional y tipo de establecimiento según distrito escolar

Dependencia funcional													
Dirección General de Educación Superior						Dirección del Área de Educación del Adulto y del Adolescente				% H.C.S.Cub	Total H.C.S.		
Tipo de establecimiento				% H.C.S.Cub	Total H.C.S.	Tipo de establecimiento		% H.C.S.Cub	Total H.C.S.				
Escuelas Normales Superiores		Otros Institutos Superiores				Centros Educativos de Nivel Terciario							
% H.C.S.Cub	Total H.C.S.	% H.C.S.Cub	Total H.C.S.			% H.C.S.Cub	Total H.C.S.						
Distrito Escolar	1º	98,4	2.485	86,1	3.696	91,1	6.181	100,0	1.459	100,0	1.459,0	92,8	7.640
	2º	100,0	1.219	100,0	5.892	100,0	7.111	100,0	75	100,0	75,0	100,0	7.186
	3º	-	-	-	-	-	-	96,8	678	96,8	678,0	96,8	678
	4º	95,0	696	-	-	95,0	696	100,0	175	100,0	175,0	96,0	871
	5º	100,0	461	-	-	100,0	461	-	-	-	-	100,0	461
	6º	97,1	2.009	99,3	412	97,5	2.421	-	-	-	-	97,5	2.421
	7º	-	-	100,0	285	100,0	285	100,0	275	100,0	275,0	100,0	560
	8º	100,0	879	100,0	1.341	100,0	2.220	100,0	648	100,0	648,0	100,0	2.868
	9º	-	-	100,0	776	100,0	776	-	-	-	-	100,0	776
	10º	73,0	1.027	95,1	2.679	89,0	3.706	-	-	-	-	89,0	3.706
	11º	-	-	-	-	-	-	-	-	-	-	-	-
	12º	-	-	-	-	-	-	-	-	-	-	-	-
	13º	-	-	-	-	-	-	-	-	-	-	-	-
	14º	-	-	-	-	-	-	-	-	-	-	-	-
	15º	-	-	-	-	-	-	-	-	-	-	-	-
	16º	-	-	-	-	-	-	-	-	-	-	-	-
	17º	-	-	100,0	581	100,0	581	-	-	-	-	100,0	581
	18º	-	-	-	-	-	-	-	-	-	-	-	-
	19º	-	-	-	-	-	-	-	-	-	-	-	-
	20º	-	-	-	-	-	-	-	-	-	-	-	-
	21º	-	-	-	-	-	-	-	-	-	-	-	-
	Total		95,3	8.776	95,9	15.662	95,7	24.438	99,3	3.310	99,3	3.310	96,1

H.C.S.: Horas cátedra semanales

H.C.S.Cub.: Horas cátedra semanales cubiertas

Cuadro 34. Total de cargos docentes de la planta orgánico-funcional (P.O.F.) por tipo de función según distrito escolar

		Tipo de función (*)			Total (**)
		Dirección y gestión	De apoyo	Otros cargos	
Distrito Escolar	1º	79	116	20	215
	2º	36	94	3	133
	3º	10	14	15	39
	4º	11	9	1	21
	5º	9	4	-	13
	6º	33	20	7	60
	7º	16	4	24	44
	8º	22	31	4	57
	9º	14	30	1	45
	10º	30	40	2	72
	11º	-	-	-	-
	12º	-	-	-	-
	13º	-	-	-	-
	14º	-	-	-	-
	15º	-	-	-	-
	16º	-	-	-	-
	17º	11	5	-	16
	18º	-	-	-	-
	19º	-	-	-	-
	20º	-	-	-	-
	21º	-	-	-	-
Total		271	367	77	715

(*)

Tipo de función		
Dirección y gestión	De apoyo	Otros
Rector/ Director/ Regente	Bibliotecario	Esta categoría no especifica tipo de cargo
Director de Area/ Jefe de Departamento	Maestro Auxiliar/ Ayudante de Cátedra	
Vicerrector/Vicedirector	Preceptor/ Bedel	
Secretario/Prosecretario	Jefe Grado/ De extensión	
	De investigación	

(**) La totalidad de las designaciones frente a alumnos se hallan bajo la modalidad de contratación por horas cátedra.

Cuadro 35. Total de horas cátedra semanales de la planta orgánica-funcional (P.O.F.) por destino de las horas cátedra semanales según distrito escolar

Destino de las horas cátedra semanales							
Dictado de clases		Capacitación	Actividades de extensión a la comunidad	Investigación	Otras actividades/ funciones	Total (*)	
Distrito Escolar	1º	6.224	538	350	196	332	7.640
	2º	6.162	446	174	199	205	7.186
	3º	678	-	-	-	-	678
	4º	623	215	12	9	12	871
	5º	288	82	24	18	49	461
	6º	1.717	303	34	113	254	2.421
	7º	560	-	-	-	-	560
	8º	2.564	289	-	-	15	2.868
	9º	776	-	-	-	-	776
	10º	3.154	486	-	-	66	3.706
	11º	-	-	-	-	-	-
	12º	-	-	-	-	-	-
	13º	-	-	-	-	-	-
	14º	-	-	-	-	-	-
	15º	-	-	-	-	-	-
	16º	-	-	-	-	-	-
	17º	357	191	12	9	12	581
	18º	-	-	-	-	-	-
	19º	-	-	-	-	-	-
	20º	-	-	-	-	-	-
	21º	-	-	-	-	-	-
	Total		23.103	2.550	606	544	945

(*) La totalidad de las designaciones frente a alumnos se hallan bajo la modalidad de contratación por horas cátedra.

Cuadro 36. Porcentaje de cargos docentes cubiertos de la planta orgánico-funcional (P.O.F.) atendidos por suplentes sobre el total de cargos cubiertos y cargos docentes atendidos por contratados por condición de pertenencia a la P.O.F. según distrito escolar

		Condición de pertenencia a la P.O.F.		
		Dentro de la P.O.F.		Fuera de la P.O.F.
		% C. D. Cub. atendidos por suplentes	Cargos docentes cubiertos	Cargos docentes atendidos por contratados
Distrito Escolar	1º	9,0	211	-
	2º	15,0	133	4
	3º	2,6	39	-
	4º	9,5	21	-
	5º	15,4	13	-
	6º	3,4	59	-
	7º	11,4	44	-
	8º	15,8	57	-
	9º	4,5	44	-
	10º	9,9	71	-
	11º	-	-	-
	12º	-	-	-
	13º	-	-	-
	14º	-	-	-
	15º	-	-	-
	16º	-	-	-
	17º	-	16	-
	18º	-	-	-
	19º	-	-	-
	20º	-	-	-
	21º	-	-	-
	Total	9,7	708	4

C.D.Cub.: Cargos docentes cubiertos

Cuadro 37. Porcentaje de horas cátedra semanales cubiertas de la planta orgánico-funcional (P.O.F.) atendidas por suplentes sobre el total de horas cátedra semanales cubiertas y horas cátedra semanales atendidas por contratados por condición de pertenencia a la P.O.F. según distrito escolar

		Condición de pertenencia a la P.O.F.		
		Dentro de la P.O.F.		Fuera de la P.O.F.
		% H.C.S. Cub. atendidas por suplentes	Horas cátedra semanales cubiertas	H.C.S. atendidas por contratados
Distrito Escolar	1º	6,4	7.089	-
	2º	12,1	7.186	-
	3º	2,1	656	-
	4º	9,1	836	-
	5º	3,5	461	-
	6º	5,6	2.360	120
	7º	11,4	560	-
	8º	10,2	2.868	391
	9º	17,9	776	-
	10º	12,0	3.299	-
	11º	-	-	-
	12º	-	-	-
	13º	-	-	-
	14º	-	-	-
	15º	-	-	-
	16º	-	-	-
	17º	2,4	581	-
	18º	-	-	-
	19º	-	-	-
	20º	-	-	-
	21º	-	-	-
	Total	9,3	26.672	511

H.C.S. Cub.: Horas cátedra
semanales cubiertas

H.C.S.: Horas cátedra
semanales

Cuadro 38. Total de cargos no docentes por tipo de cargo según distrito escolar

		Tipo de cargo			
		Administrativos	Servicios y maestranza	Otros	Total
Distrito Escolar	1º	19	15	1	35
	2º	14	20	-	34
	3º	-	-	-	-
	4º	-	-	-	-
	5º	-	-	-	-
	6º	3	3	-	6
	7º	10	7	-	17
	8º	4	3	-	7
	9º	4	21	-	25
	10º	15	25	-	40
	11º	-	-	-	-
	12º	-	-	-	-
	13º	-	-	-	-
	14º	-	-	-	-
	15º	-	-	-	-
	16º	-	-	-	-
	17º	4	6	-	10
	18º	-	-	-	-
	19º	-	-	-	-
	20º	-	-	-	-
	21º	-	-	-	-
	Total	73	100	1	174

*7.2.6. Carreras, títulos otorgados y alumnos egresados
desde abril de 1999 hasta marzo de 2000*

Cuadro 39. Carreras y títulos otorgados por dependencia funcional y tipo de carrera según tipo de establecimiento

Tipo de establecimiento	Tipo de carrera					
	Grado		Especialización o posgrado		Total (*)	
	Carreras	Títulos	Carreras	Títulos	Carreras	Títulos
Escuelas Normales Superiores	25	26	-	-	25	26
Otros Institutos Superiores	38	62	2	3	40	65
Centros Educativos de Nivel Terciario	32	52	1	1	33	53
Total	95	140	3	4	98	144

(*) Las carreras y los títulos fueron contados tantas veces como unidades educativas y anexos los impartieron y otorgaron.

**Cuadro 40. Títulos otorgados por tipo de formación del título
según tipo de establecimiento**

Tipo de establecimiento	Tipo de formación del título		
	Exclusivamente docente	Técnico profesional	Total
Escuelas Normales Superiores	25	1	26
Otros Institutos Superiores	39	26	65
Centros Educativos de Nivel Terciario	-	53	53
Total	64	80	144

Cuadro 41. Alumnos egresados desde abril de 1999 hasta marzo de 2000 por tipo de carrera y sexo según distrito escolar

		Tipo de carrera								
		Grado			Especialización o posgrado			Total (*)		
		Sexo		Total	Sexo		Total	Sexo		Total
		Mujeres	Varones		Mujeres	Varones		Mujeres	Varones	
Distrito Escolar	1º	500	256	756	-	-	-	500	256	756
	2º	673	103	776	27	3	30	700	106	806
	3º	80	71	151	11	22	33	91	93	184
	4º	26	15	41	-	-	-	26	15	41
	5º	43	1	44	-	-	-	43	1	44
	6º	229	48	277	-	-	-	229	48	277
	7º	538	144	682	-	-	-	538	144	682
	8º	443	152	595	-	-	-	443	152	595
	9º	212	3	215	-	-	-	212	3	215
	10º	685	479	1.164	-	-	-	685	479	1.164
	11º	-	-	-	-	-	-	-	-	-
	12º	-	-	-	-	-	-	-	-	-
	13º	-	-	-	-	-	-	-	-	-
	14º	-	-	-	-	-	-	-	-	-
	15º	-	-	-	-	-	-	-	-	-
	16º	-	-	-	-	-	-	-	-	-
	17º	56	10	66	-	-	-	56	10	66
	18º	-	-	-	-	-	-	-	-	-
	19º	-	-	-	-	-	-	-	-	-
	20º	-	-	-	-	-	-	-	-	-
	21º	23	2	25	-	-	-	23	2	25
Total		3.508	1.284	4.792	38	25	63	3.546	1.309	4.855

(*) Se incluye a los alumnos que han rendido en condición regular, libre y de reválida en exámenes hasta marzo de 2000.

Cuadro 42. Alumnos egresados desde abril de 1999 hasta marzo de 2000 por dependencia funcional y rama de la carrera según distrito escolar

Dependencia funcional														
Dirección General de Educación Superior						Dirección del Area de Educación del Adulto y del Adolescente						Total (*)		
Rama de la carrera					Total	Rama de la carrera					Total			
Ciencias de la Salud	Ciencias Básicas	Ciencias Aplicadas y Tecnol.	Ciencias Sociales	Ciencias Humanas		Ciencias de la Salud	Ciencias Básicas	Ciencias Aplicadas y Tecnol.	Ciencias Sociales	Ciencias Humanas				
Distrito Escolar	1º	-	3	-	-	314	317	10	-	103	323	3	439	756
	2º	-	44	7	47	669	767	-	-	39	-	-	39	806
	3º	-	-	-	-	-	-	-	7	-	177	-	184	184
	4º	-	-	-	-	21	21	-	-	-	20	-	20	41
	5º	-	-	-	-	44	44	-	-	-	-	-	-	44
	6º	-	8	-	-	269	277	-	-	-	-	-	-	277
	7º	158	-	-	13	-	171	21	-	-	-	490	511	682
	8º	-	-	-	-	440	440	-	-	19	136	-	155	595
	9º	-	-	-	-	215	215	-	-	-	-	-	-	215
	10º	-	-	35	-	1.129	1.164	-	-	-	-	-	-	1.164
	11º	-	-	-	-	-	-	-	-	-	-	-	-	-
	12º	-	-	-	-	-	-	-	-	-	-	-	-	-
	13º	-	-	-	-	-	-	-	-	-	-	-	-	-
	14º	-	-	-	-	-	-	-	-	-	-	-	-	-
	15º	-	-	-	-	-	-	-	-	-	-	-	-	-
	16º	-	-	-	-	-	-	-	-	-	-	-	-	-
	17º	-	-	-	-	66	66	-	-	-	-	-	-	66
	18º	-	-	-	-	-	-	-	-	-	-	-	-	-
	19º	-	-	-	-	-	-	-	-	-	-	-	-	-
	20º	-	-	-	-	-	-	-	-	-	-	-	-	-
	21º	-	-	-	-	25	25	-	-	-	-	-	-	25
	Total	158	55	42	60	3.192	3.507	31	7	161	656	493	1.348	4.855

Ciencias Aplicadas y Tecnol.: Ciencias Aplicadas y Tecnológicas

(*) Se incluye a los alumnos que han rendido en condición regular, libre y de reválida en exámenes hasta marzo de 2000.

Cuadro 43. ESCUELAS NORMALES SUPERIORES. FORMACIÓN DOCENTE. Títulos otorgados y egresados desde abril de 1999 a marzo de 2000 por sexo según rama, nombre de la carrera y nombre del título

Rama	Nombre de la carrera	Nombre del título	Títulos (*)	Egresados (**)		
				Sexo		Total
				Mujeres	Varones	
Ciencias Humanas	Idioma Francés	Profesor de Francés en el Nivel Elemental	1	2	0	2
	Idioma Inglés	Profesor de Inglés para Escuelas Primarias	1	4	0	4
	Idioma Portugués	Profesor de Portugués	1	8	0	8
	Educación Nivel Inicial	Profesor de Educación Preescolar	9	405	11	416
		Profesor de Jardín Maternal	1	8	1	9
	Educación Primaria/ E.G.B.	Profesor de Educación Primaria	10	402	71	473
		Profesor de la Enseñanza Primaria con Especialización en Idioma Inglés	1	10	0	10
		Profesor Enseñanza Primaria con Especialización Didáctica en Aprestamiento para Lectoescritura Expresiva	1	9	0	9
Total			25	848	83	931

(*) Los títulos fueron contados tantas veces como unidades educativas y anexos los otorgaron.

(**) Se incluye a los alumnos que han rendido en condición regular, libre y de reválida en exámenes hasta marzo de 2000.

Cuadro 44. ESCUELAS NORMALES SUPERIORES. FORMACIÓN TÉCNICO PROFESIONAL. Títulos otorgados y egresados desde abril de 1999 a marzo de 2000 por sexo según rama, nombre de la carrera y nombre del título

Rama	Nombre de la carrera	Nombre del título	Títulos (*)	Egresados (**)		
				Sexo		Total
				Mujeres	Varones	
Ciencias Humanas	Idioma Inglés	Traductor Literario y Técnico Científico en Inglés	1	31	1	32
Total			1	31	1	32

(*) Los títulos fueron contados tantas veces como unidades educativas y anexos los otorgaron.

(**) Se incluye a los alumnos que han rendido en condición regular, libre y de reválida en exámenes hasta marzo de 2000.

Cuadro 45. OTROS INSTITUTOS SUPERIORES. FORMACIÓN DOCENTE. Títulos otorgados y egresados desde abril de 1999 a marzo de 2000 por sexo según rama, nombre de la carrera y nombre del título

Rama	Nombre de la carrera	Nombre del título	Títulos (*)	Egresados (**)		Total
				Sexo		
				Mujeres	Varones	
Ciencias Básicas	Física	Profesor de Física	1	5	1	6
	Matemática	Profesor de Matemática, Física y Cosmografía	2	8	3	11
		Profesor de Matemática y Astronomía	1	31	3	34
	Química	Profesor de Química	1	3	0	3
	Ciencias Naturales	Prof de Educación Superior en Ciencias Naturales	1	1	0	1
Ciencias Aplicadas y Tecnológicas	Computación	Postgrado en Computación	1	7	0	7
Ciencias Sociales	Derecho	Profesor de Ciencias Jurídicas, Políticas y Sociales	1	13	3	16
	Economía	Profesor de Ciencias Económicas	1	12	2	14
	Geografía	Profesor de Geografía	1	14	3	17
Ciencias Humanas	Filosofía	Profesor de Filosofía	1	1	0	1
		Profesor de Filosofía, Psicología y Pedagogía	1	3	0	3
	Castellano	Profesor de Castellano, Literatura y Latín	3	30	5	35
	Idioma Francés	Profesor de Francés	2	3	0	3
	Idioma Inglés	Maestro de Inglés	1	42	3	45
		Profesor de Inglés	1	38	2	40
		Profesor de Inglés para Escuelas Primarias	1	2	0	2
		Profesor de Inglés para E.G.B.1, E.G.B.2	1	32	2	34
	Idioma Italiano	Profesor de Italiano	1	5	0	5
	Idioma Portugués	Profesor de Portugués	1	18	5	23

Continúa

(*) Los títulos fueron contados tantas veces como unidades educativas y anexos los otorgaron.

(**) Se incluye a los alumnos que han rendido en condición regular, libre y de reválida en exámenes hasta marzo de 2000.

Cuadro 45. (Continuación). OTROS INSTITUTOS SUPERIORES. FORMACIÓN DOCENTE. Títulos otorgados y egresados desde abril de 1999 a marzo de 2000 por sexo según rama, nombre de la carrera y nombre del título

Rama	Nombre de la carrera	Nombre del título	Títulos (*)	Egresados (**)		Total
				Sexo		
				Mujeres	Varones	
Ciencias Humanas	Idioma Alemán	Profesor de Alemán	1	5	0	5
	Educación Nivel Inicial	Profesor de Educación Preescolar	2	242	3	245
	Educación Primaria/ E.G.B	Profesor de Educación Primaria	1	19	4	23
	Educación Especial	Profesor de Discapacitados Visuales	1	5	1	6
		Profesor de Educación Especial para Discapacitados Mentales	1	174	4	178
		Profesor Especializado en Discapacitados de la Audición, Voz y Lenguaje	1	85	3	88
	Educación Física	Maestro de Educación Física	2	206	149	355
		Profesor de Educación Física	2	244	141	385
	Otras Especialidades en Educación	Profesor Consejero	1	14	4	18
	Historia	Profesor de Historia	2	39	16	55
	Psicología	Profesor de Psicología y Ciencias de la Educación	2	10	8	18
Total			39	1.311	365	1.676

(*) Los títulos fueron contados tantas veces como unidades educativas y anexos los otorgaron.

(**) Se incluye a los alumnos que han rendido en condición regular, libre y de reválida en exámenes hasta marzo de 2000.

Cuadro 46. OTROS INSTITUTOS SUPERIORES.FORMACIÓN TÉCNICO PROFESIONAL. Títulos otorgados y egresados desde abril de 1999 a marzo de 2000 por sexo según rama, nombre de la carrera y nombre del título

Rama	Nombre de la carrera	Nombre del título	Títulos (*)	Egresados (**)		
				Sexo		Total
				Mujeres	Varones	
Ciencias de la Salud	Enfermería	Enfermero Profesional	1	113	45	158
Ciencias Aplicadas y Tecnológicas	Navegación	Timonel Técnico en Navegación A Vela	1	11	24	35
Ciencias Sociales	Administración	Técnico Superior en Administración de Empresas	1	2	11	13
Ciencias Humanas	Idioma Francés	Traductor Literario de Francés	1	3	0	3
	Idioma Inglés	Traductor Técnico y Científico en Inglés	1	26	0	26
	Ciencias de la Educación	Especialista en Investigación Educativa	1	14	2	16
		Especialización en Organización y Administración Escolar	1	6	1	7
	Psicopedagogía	Psicopedagogo	1	42	0	42
	Educación Física	Técnico en Recreación	1	68	35	103

Continúa

(*) Los títulos fueron contados tantas veces como unidades educativas y anexos los otorgaron.

(**) Se incluye a los alumnos que han rendido en condición regular, libre y de reválida en exámenes hasta marzo de 2000.

Cuadro 46.(Continuación). OTROS INSTITUTOS SUPERIORES.FORMACIÓN TÉCNICO PROFESIONAL. Títulos otorgados y egresados desde abril de 1999 a marzo de 2000 por sexo según rama, nombre de la carrera, y nombre del título

Rama	Nombre de la carrera	Nombre del título	Títulos (*)	Egresados (**)		
				Sexo		Total
				Mujeres	Varones	
Ciencias Humanas	Deportes	Entrenador de Atletismo	1	19	41	60
		Entrenador de Básquetbol	1	13	27	40
		Entrenador de Gimnasia Artística	1	15	4	19
		Entrenador de Handbol	1	15	34	49
		Entrenador de Jockey Sobre Césped	1	7	5	12
		Entrenador de Natación	1	14	17	31
		Entrenador de Voleibol	1	26	17	43
		Entrenador de Karate	1	2	2	4
		Entrenador de Tenis	1	3	5	8
		Entrenador de Fútbol	1	0	23	23
		Instructor de Atletismo	1	4	12	16
		Instructor de Básquetbol	1	2	11	13
		Instructor de Gimnasia Artística	1	37	4	41
		Instructor de Natación	1	24	23	47
		Instructor de Voleibol	1	5	4	9
		Instructor de Tenis	1	5	15	20
		Instructor de Fútbol	1	0	30	30
Total			26	476	392	868

(*) Los títulos fueron contados tantas veces como unidades educativas y anexos los otorgaron.

(**) Se incluye a los alumnos que han rendido en condición regular, libre y de reválida en exámenes hasta marzo de 2000.

Cuadro 47. CENTROS EDUCATIVOS DE NIVEL Terciario. Formación Técnico Profesional. Títulos otorgados y egresados desde abril de 1999 a marzo de 2000 por sexo según rama, nombre de la carrera y nombre del título

Rama	Nombre de la carrera	Nombre del título	Títulos (*)	Egresados (**)		
				Sexo		Total
				Mujeres	Varones	
Ciencias de la Salud	Sanidad	Técnico Superior en Administración de Servicios de Salud	1	13	4	17
		Administrador en Servicios de Salud	1	0	4	4
	Laboratorio	Técnico Superior en Análisis Clínicos	1	8	2	10
Ciencias Básicas	Medio Ambiente/ Ecología	Técnico Superior en Ecología	1	6	1	7
Ciencias Aplicadas y Tecnológicas	Robótica	Técnico Superior en Robótica	1	0	5	5
	Otras Especialidades en Tecnología	Técnico Superior en Energía con Orientación Industrial	1	0	5	5
	Informática	Técnico Superior en Informática Bancaria	1	2	4	6
		Técnico Superior en Informática de Empresa	1	3	3	6
	Sistemas	Técnico Superior en Análisis de Sistemas Informáticos Administrativos	1	5	13	18
		Técnico Superior en Análisis de Sistemas	2	16	12	28
	Computación	Programador Superior	1	4	4	8
		Analista Programador	1	2	5	7
		Operador de Equipos de Computación	2	19	30	49
		Programador con Orientación Comercial	2	6	10	16
		Programador con Orientación Administrativa	1	6	7	13
Ciencias Sociales	Comercialización	Técnico Superior en Comercio y Administración de Seguros	1	0	1	1
		Analista en Comercialización	1	4	7	11
	Contabilidad	Técnico Superior en Análisis de Balances y Auditoría Bancaria	1	7	3	10
		Analista en Balances y Auditoría Bancaria	1	1	3	4
	Comercio Exterior	Técnico Superior Aduanero	1	27	42	69
		Técnico Superior Aduanero Especializado en Comercio Exterior	1	11	22	33
		Perito en Comercio Exterior	1	15	20	35
		Técnico Superior en Comercio Exterior	1	9	17	26
	Bibliotecología	Bibliotecario	1	30	0	30
		Bibliotecario Escolar	1	78	5	83
	Relaciones Públicas	Técnico en Ceremonial y Protocolo	1	19	2	21

Continúa

(*) Los títulos fueron contados tantas veces como unidades educativas y anexos los otorgaron.

(**) Se incluye a los alumnos que han rendido en condición regular, libre y de reválida en exámenes hasta marzo de 2000.

Cuadro 47. (Continuación).CENTROS EDUCATIVOS DE NIVEL Terciario. FORMACIÓN TÉCNICO PROFESIONAL.Títulos otorgados y egresados desde abril de 1999 a marzo de 2000 por sexo según rama, nombre de la carrera y nombre del título

Rama	Nombre de la carrera	Nombre del título	Títulos (*)	Egresados (**)		Total
				Sexo		
				Mujeres	Varones	
Ciencias Sociales	Servicio Social	Técnico Superior en Seguridad Social	1	2	3	5
	Administración	Asistente de Gerencia de Administración	2	13	9	22
		Técnico en Administración	1	6	5	11
		Técnico Superior en Administración de Empresas	2	6	16	22
		Técnico en Adm c/ orient en Pequeña y Mediana Empresa	1	8	6	14
		Técnico en Administración de Seguros	1	1	2	3
		Analista en Administración de Seguros	1	5	5	10
		Técnico Superior en Administración de Mutuales y Cooperativas	2	22	24	46
		Técnico Superior en Administración Comercial	1	19	13	32
		Auxiliar de Administración Comercial	1	19	18	37
		Técnico SuperiorTécnico Superior	1	21	9	30
		Técnico Superior en Administración Pública	1	7	10	17
		Auxiliar Técnico en Administración Pública	1	16	14	30
		Técnico Auxiliar de Administración Pública con Orientación Municipal	1	6	2	8
		Técnico Superior en Administración Pública con Orientación Municipal	1	9	6	15
		Técnico en Administración Legislativa	1	6	3	9
		Técnico Superior en Administración Legislativa	1	8	11	19
		Auxiliar Técnico en Gestión y Administración de Políticas Culturales	1	2	1	3
		Ciencias Humanas	Ciencias de la Educación	Técnico Superior en Conducción de Servicios Educativos	1	165
Técnico Superior en Administración Educativa	1			245	57	302
Artes Audiovisuales	Realizador y Productor Televisivo		1	3	0	3
Total			53	880	468	1.348

(*) Los títulos fueron contados tantas veces como unidades educativas y anexos los otorgaron.

(**) Se incluye a los alumnos que han rendido en condición regular, libre y de reválida en exámenes hasta marzo de 2000.

7.3. SECTOR PRIVADO

Cuadro 48. Unidades educativas, secciones, alumnos matriculados, cargos docentes y horas cátedra semanales de la planta orgánico-funcional (P.O.F.) por tipo de educación según distrito escolar

		Tipo de educación														
		Común					Artística					Total				
		U.E.	Seccs.	A.M.	C.D.	H.C.S.	U.E.	Seccs.	A.M.	C.D.	H.C.S.	U.E.	Seccs.	A.M.	C.D.	H.C.S.
Distrito Escolar	1º	43	578	17.681	296	12.453	2	9	178	6	109	45	587	17.859	302	12562
	2º	20	139	3.549	79	2.747	-	-	-	-	-	20	139	3.549	79	2747
	3º	15	91	2.233	58	1.976	1	2	16	4	9	16	93	2.249	62	1985
	4º	6	74	2.672	42	1.375	1	3	88	5	87	7	77	2.760	47	1462
	5º	1	9	82	4	161	-	-	-	-	-	1	9	82	4	161
	6º	10	64	1.778	88	1.195	-	-	-	-	-	10	64	1.778	88	1195
	7º	10	99	3.586	110	2.697	-	-	-	-	-	10	99	3.586	110	2697
	8º	3	43	1.107	38	2.852	-	-	-	-	-	3	43	1.107	38	2852
	9º	14	90	2.358	52	1.604	1	3	35	2	38	15	93	2.393	54	1642
	10º	16	138	2.931	96	3.187	3	39	825	16	780	19	177	3.756	112	3967
	11º	3	12	413	9	361	-	-	-	-	-	3	12	413	9	361
	12º	5	37	1.177	25	591	-	-	-	-	-	5	37	1.177	25	591
	13º	1	11	230	2	224	-	-	-	-	-	1	11	230	2	224
	14º	2	4	42	15	94	-	-	-	-	-	2	4	42	15	94
	15º	3	42	873	20	1.049	-	-	-	-	-	3	42	873	20	1049
	16º	1	3	71	7	42	1	4	115	2	18	2	7	186	9	60
	17º	1	9	166	3	224	-	-	-	-	-	1	9	166	3	224
	18º	3	14	437	12	476	-	-	-	-	-	3	14	437	12	476
	19º	-	-	-	-	-	-	-	-	-	-	-	-	-	-	-
	20º	3	17	400	17	456	-	-	-	-	-	3	17	400	17	456
	21º	2	7	228	5	190	-	-	-	-	-	2	7	228	5	190
Total		162	1.481	42.014	978	33.954	9	60	1.257	35	1.041	171	1.541	43.271	1.013	34.995

U.E.: Unidades educativas

Seccs.: Secciones

A.M.: Alumnos matriculados

C.D.: Cargos docentes

H.C.S.: Horas cátedra semanales

7.3.1. Carreras

Cuadro 49. Carreras por tipo de educación y rama de la carrera según distrito escolar

		Tipo de educación									
		Común					Artística				Total (*)
		Rama de la carrera					Total	Rama de la carrera		Total	
		Ciencias de la Salud	Ciencias Básicas	Ciencias Aplicadas y Tecnol.	Ciencias Sociales	Ciencias Humanas		Ciencias Aplicadas y Tecnol.	Ciencias Humanas		
Distrito Escolar	1º	7	5	17	45	32	106	-	3	3	109
	2º	7	1	4	5	19	36	-	-	-	36
	3º	4	1	6	11	2	24	-	1	1	25
	4º	-	-	1	9	2	12	-	1	1	13
	5º	-	-	1	-	1	2	-	-	-	2
	6º	8	-	2	4	4	18	-	-	-	18
	7º	5	-	9	3	9	26	-	-	-	26
	8º	-	1	3	1	8	13	-	-	-	13
	9º	1	-	2	1	13	17	-	1	1	18
	10º	5	-	3	5	20	33	1	7	8	41
	11º	-	-	2	-	2	4	-	-	-	4
	12º	5	-	-	2	6	13	-	-	-	13
	13º	-	-	-	-	1	1	-	-	-	1
	14º	-	-	1	-	1	2	-	-	-	2
	15º	2	1	-	4	8	15	-	-	-	15
	16º	1	-	-	-	-	1	-	1	1	2
	17º	-	-	1	-	3	4	-	-	-	4
	18º	-	-	-	-	3	3	-	-	-	3
	19º	-	-	-	-	-	-	-	-	-	-
	20º	-	-	2	2	2	6	-	-	-	6
	21º	-	-	1	-	1	2	-	-	-	2
	Total		45	9	55	92	137	338	1	14	15

Ciencias Aplicadas y Tecnol.: Ciencias Aplicadas y Tecnológicas

(*) Las carreras fueron contadas tantas veces como unidades educativas y anexos las impartieron.

Cuadro 50. Carreras por tipo de carrera y rama de la carrera según distrito escolar

Tipo de carrera													
Grado						Especialización o posgrado					Total (*)		
Rama de la carrera					Total	Rama de la carrera				Total			
Ciencias de la Salud	Ciencias Básicas	Ciencias Aplicadas y Tecnol.	Ciencias Sociales	Ciencias Humanas		Ciencias de la Salud	Ciencias Aplicadas y Tecnol.	Ciencias Sociales	Ciencias Humanas				
Distrito Escolar	1º	7	5	15	45	26	98	-	2	-	9	11	109
	2º	5	1	4	5	15	30	2	-	-	4	6	36
	3º	4	1	6	10	3	24	-	-	1	-	1	25
	4º	-	-	1	9	2	12	-	-	-	1	1	13
	5º	-	-	-	-	1	1	-	1	-	-	1	2
	6º	8	-	2	4	2	16	-	-	-	2	2	18
	7º	4	-	7	3	4	18	1	2	-	5	8	26
	8º	-	1	2	-	6	9	-	1	1	2	4	13
	9º	1	-	2	1	13	17	-	-	-	1	1	18
	10º	5	-	3	5	24	37	-	1	-	3	4	41
	11º	-	-	1	-	1	2	-	1	-	1	2	4
	12º	5	-	-	2	2	9	-	-	-	4	4	13
	13º	-	-	-	-	1	1	-	-	-	-	-	1
	14º	-	-	1	-	-	1	-	-	-	1	1	2
	15º	2	1	-	4	6	13	-	-	-	2	2	15
	16º	1	-	-	-	1	2	-	-	-	-	-	2
	17º	-	-	1	-	3	4	-	-	-	-	-	4
	18º	-	-	-	-	3	3	-	-	-	-	-	3
	19º	-	-	-	-	-	-	-	-	-	-	-	-
	20º	-	-	2	2	2	6	-	-	-	-	-	6
	21º	-	-	1	-	1	2	-	-	-	-	-	2
	Total	42	9	48	90	116	305	3	8	2	35	48	353

Ciencias Aplicadas y Tecnol.: Ciencias Aplicadas y Tecnológicas

(*) Las carreras fueron contadas tantas veces como unidades educativas y anexos las impartieron.

Cuadro 51. Carreras por rama de la carrera según distrito escolar

		Rama de la carrera					
		Ciencias de la Salud	Ciencias Básicas	Ciencias Aplicadas y Tecnol.	Ciencias Sociales	Ciencias Humanas	Total (*)
Distrito Escolar	1º	7	5	17	45	35	109
	2º	7	1	4	5	19	36
	3º	4	1	6	11	3	25
	4º	-	-	1	9	3	13
	5º	-	-	1	-	1	2
	6º	8	-	2	4	4	18
	7º	5	-	9	3	9	26
	8º	-	1	3	1	8	13
	9º	1	-	2	1	14	18
	10º	5	-	4	5	27	41
	11º	-	-	2	-	2	4
	12º	5	-	-	2	6	13
	13º	-	-	-	-	1	1
	14º	-	-	1	-	1	2
	15º	2	1	-	4	8	15
	16º	1	-	-	-	1	2
	17º	-	-	1	-	3	4
	18º	-	-	-	-	3	3
	19º	-	-	-	-	-	-
	20º	-	-	2	2	2	6
	21º	-	-	1	-	1	2
	Total		45	9	56	92	151

Ciencias Aplicadas y Tecnol.: Ciencias Aplicadas y Tecnológicas

(*) Las carreras fueron contadas tantas veces como unidades educativas y anexos las impartieron.

Cuadro 52. Carreras según nombre de la carrera

Nombre de la carrera	Total (*)
Sanidad	5
Enfermería	10
Hemoterapia e Inmunoematología	2
Instrumentación Quirúrgica	10
Laboratorio	6
Radiología y Afines	10
Psicomotricidad	2
Física	1
Matemática	2
Química	2
Biología	1
Ciencias Naturales	1
Medio Ambiente/ Ecología	3
Agropecuaria	2
Dibujo y Diseño	9
Artes Gráficas	1
Decoración	3
Comunicaciones	1
Electrónica	2
Seguridad Industrial	6
Informática	13
Sistemas	4
Computación	14
Administración	10
Comercialización	11
Economía	2
Impuestos	1
Organización y Gestión	2
Comercio Exterior	9
Comunicación Social	18
Relaciones Públicas	5
Ciencias Sociales	3
Servicio Social	2
Geografía	1

Continúa

(*) Las carreras fueron contadas tantas veces como unidades educativas y anexos las impartieron.

Cuadro 52. (Continuación). Carreras según nombre de la carrera

Nombre de la carrera	Total (*)
Turismo	12
Hotelería y Gastronomía	13
Seguridad Pública	1
Grafología	2
Filosofía	2
Teología	4
Castellano	1
Letras	2
Literatura	1
Idioma Inglés	12
Ciencias de la Educación	8
Pedagogía	10
Psicopedagogía	4
Educación Nivel Inicial	12
Educación Primaria/ E.G.B.	14
Educación del Adulto	2
Educación Especial	9
Educación Física	10
Deportes	9
Otras Especialidades en Educación	1
Historia	3
Psicología	14
Arte	2
Artes Plásticas/ Visuales	2
Dibujo	1
Grabado	1
Pintura	1
Fotografía	3
Música	3
Instrumento	1
Danza	4
Teatro	2
Artes Audiovisuales	13
Total	353

(*) Las carreras fueron contadas tantas veces como unidades educativas y anexos las impartieron.

7.3.2. Secciones

Cuadro 53. Secciones por tipo de educación según distrito escolar

		Tipo de educación		
		Común	Artística	Total
Distrito Escolar	1º	578	9	587
	2º	139	-	139
	3º	91	2	93
	4º	74	3	77
	5º	9	-	9
	6º	64	-	64
	7º	99	-	99
	8º	43	-	43
	9º	90	3	93
	10º	138	39	177
	11º	12	-	12
	12º	37	-	37
	13º	11	-	11
	14º	4	-	4
	15º	42	-	42
	16º	3	4	7
	17º	9	-	9
	18º	14	-	14
	19º	-	-	-
	20º	17	-	17
	21º	7	-	7
	Total	1.481	60	1.541

Cuadro 54. Secciones por tipo de carrera y rama de la carrera según distrito escolar

Tipo de carrera													
Grado						Especialización o posgrado							
Rama de la carrera					Total	Rama de la carrera				Total	Total		
Ciencias de la Salud	Ciencias Básicas	Ciencias Aplicadas y Tecnol.	Ciencias Sociales	Ciencias Humanas		Ciencias de la Salud	Ciencias Aplicadas y Tecnol.	Ciencias Sociales	Ciencias Humanas				
Distrito Escolar	1º	15	22	123	317	91	568	-	4	-	15	19	587
	2º	22	3	17	29	53	124	5	-	-	10	15	139
	3º	12	6	22	40	12	92	-	-	1	-	1	93
	4º	-	-	1	68	7	76	-	-	-	1	1	77
	5º	-	-	-	-	3	3	-	6	-	-	6	9
	6º	30	-	6	17	9	62	-	-	-	2	2	64
	7º	17	-	41	8	17	83	1	6	-	9	16	99
	8º	-	4	6	-	27	37	-	2	2	2	6	43
	9º	26	-	7	1	57	91	-	-	-	2	2	93
	10º	25	-	33	14	101	173	-	1	-	3	4	177
	11º	-	-	2	-	7	9	-	1	-	2	3	12
	12º	24	-	-	6	4	34	-	-	-	3	3	37
	13º	-	-	-	-	11	11	-	-	-	-	-	11
	14º	-	-	3	-	-	3	-	-	-	1	1	4
	15º	2	4	-	6	27	39	-	-	-	3	3	42
	16º	3	-	-	-	4	7	-	-	-	-	-	7
	17º	-	-	4	-	5	9	-	-	-	-	-	9
	18º	-	-	-	-	14	14	-	-	-	-	-	14
	19º	-	-	-	-	-	-	-	-	-	-	-	-
	20º	-	-	6	6	5	17	-	-	-	-	-	17
	21º	-	-	3	-	4	7	-	-	-	-	-	7
	Total		176	39	274	512	458	1.459	6	20	3	53	82

Ciencias Aplicadas y Tecnol.: Ciencias Aplicadas y Tecnológicas

Cuadro 55. Secciones por rama de la carrera según distrito escolar

		Rama de la carrera					
		Ciencias de la Salud	Ciencias Básicas	Ciencias Aplicadas y Tecnol.	Ciencias Sociales	Ciencias Humanas	Total
Distrito Escolar	1º	15	22	127	317	106	587
	2º	27	3	17	29	63	139
	3º	12	6	22	41	12	93
	4º	-	-	1	68	8	77
	5º	-	-	6	-	3	9
	6º	30	-	6	17	11	64
	7º	18	-	47	8	26	99
	8º	-	4	8	2	29	43
	9º	26	-	7	1	59	93
	10º	25	-	34	14	104	177
	11º	-	-	3	-	9	12
	12º	24	-	-	6	7	37
	13º	-	-	-	-	11	11
	14º	-	-	3	-	1	4
	15º	2	4	-	6	30	42
	16º	3	-	-	-	4	7
	17º	-	-	4	-	5	9
	18º	-	-	-	-	14	14
	19º	-	-	-	-	-	-
	20º	-	-	6	6	5	17
	21º	-	-	3	-	4	7
	Total		182	39	294	515	511

Ciencias Aplicadas y Tecnol.: Ciencias Aplicadas y Tecnológicas

Cuadro 56. Secciones por tipo de carrera y año de estudio según distrito escolar

		Tipo de carrera												
		Grado						Especialización o posgrado						Total (*)
		Año de estudio					Total	Año de estudio			Total			
		1º	2º	3º	4º	5º		1º	2º	3º				
Distrito Escolar	1º	247	179	121	21	-	568	11	8	-	19	587		
	2º	54	43	26	1	-	124	9	6	-	15	139		
	3º	42	31	17	2	-	92	1	-	-	1	93		
	4º	39	26	11	-	-	76	1	-	-	1	77		
	5º	1	2	-	-	-	3	3	3	-	6	9		
	6º	27	22	9	3	1	62	2	-	-	2	64		
	7º	37	29	17	-	-	83	10	4	2	16	99		
	8º	11	11	10	4	1	37	4	2	-	6	43		
	9º	57	19	15	-	-	91	2	-	-	2	93		
	10º	65	59	35	12	2	173	4	-	-	4	177		
	11º	4	5	-	-	-	9	2	1	-	3	12		
	12º	19	13	2	-	-	34	2	1	-	3	37		
	13º	5	4	2	-	-	11	-	-	-	-	11		
	14º	1	1	1	-	-	3	1	-	-	1	4		
	15º	14	12	10	3	-	39	1	2	-	3	42		
	16º	5	1	1	-	-	7	-	-	-	-	7		
	17º	4	3	1	1	-	9	-	-	-	-	9		
	18º	5	4	3	2	-	14	-	-	-	-	14		
	19º	-	-	-	-	-	-	-	-	-	-	-		
	20º	6	6	5	-	-	17	-	-	-	-	17		
	21º	3	2	2	-	-	7	-	-	-	-	7		
	Total		646	472	288	49	4	1.459	53	27	2	82	1.541	

(*) Para el caso de la residencia y/o pasantía no es posible contabilizar secciones.

7.3.3. Alumnos matriculados

**Cuadro 57. Alumnos matriculados por tipo de educación
según distrito escolar**

		Tipo de educación		
		Común	Artística	Total
Distrito Escolar	1º	17.681	178	17.859
	2º	3.549	-	3.549
	3º	2.233	16	2.249
	4º	2.672	88	2.760
	5º	82	-	82
	6º	1.778	-	1.778
	7º	3.586	-	3.586
	8º	1.107	-	1.107
	9º	2.358	35	2.393
	10º	2.931	825	3.756
	11º	413	-	413
	12º	1.177	-	1.177
	13º	230	-	230
	14º	42	-	42
	15º	873	-	873
	16º	71	115	186
	17º	166	-	166
	18º	437	-	437
	19º	-	-	-
	20º	400	-	400
	21º	228	-	228
	Total	42.014	1.257	43.271

Cuadro 58. Alumnos matriculados por tipo de carrera y rama de la carrera según distrito escolar

		Tipo de carrera											
		Grado					Especialización o posgrado					Total	
		Rama de la carrera					Rama de la carrera				Total		
		Ciencias de la Salud	Ciencias Básicas	Ciencias Aplicadas y Tecnol.	Ciencias Sociales	Ciencias Humanas	Total	Ciencias de la Salud	Ciencias Aplicadas y Tecnol.	Ciencias Sociales			Ciencias Humanas
Distrito Escolar	1º	339	372	3.694	10.731	2.157	17.293	-	225	-	341	566	17.859
	2º	387	80	275	612	1.097	2.451	73	-	-	1.025	1.098	3.549
	3º	242	81	600	977	329	2.229	-	-	20	-	20	2.249
	4º	-	-	20	2.561	162	2.743	-	-	-	17	17	2.760
	5º	-	-	-	-	64	64	-	18	-	-	18	82
	6º	1.020	-	90	472	139	1.721	-	-	-	57	57	1.778
	7º	656	-	1.087	114	476	2.333	32	657	-	564	1.253	3.586
	8º	-	48	246	-	655	949	-	71	34	53	158	1.107
	9º	936	-	226	30	1.166	2.358	-	-	-	35	35	2.393
	10º	623	-	645	324	2.085	3.677	-	28	-	51	79	3.756
	11º	-	-	47	-	303	350	-	19	-	44	63	413
	12º	529	-	-	87	112	728	-	-	-	449	449	1.177
	13º	-	-	-	-	230	230	-	-	-	-	-	230
	14º	-	-	35	-	-	35	-	-	-	7	7	42
	15º	23	33	-	73	681	810	-	-	-	63	63	873
	16º	71	-	-	-	115	186	-	-	-	-	-	186
	17º	-	-	28	-	138	166	-	-	-	-	-	166
	18º	-	-	-	-	437	437	-	-	-	-	-	437
	19º	-	-	-	-	-	-	-	-	-	-	-	-
	20º	-	-	149	82	169	400	-	-	-	-	-	400
	21º	-	-	47	-	181	228	-	-	-	-	-	228
	Total		4.826	614	7.189	16.063	10.696	39.388	105	1.018	54	2.706	3.883

Ciencias Aplicadas y Tecnol.: Ciencias Aplicadas y Tecnológicas

Cuadro 59. Alumnas matriculadas mujeres por tipo de carrera y rama de la carrera según distrito escolar

		Tipo de carrera											
		Grado					Especialización o posgrado					Total	
		Rama de la carrera					Rama de la carrera				Total		
		Ciencias de la Salud	Ciencias Básicas	Ciencias Aplicadas y Tecnol.	Ciencias Sociales	Ciencias Humanas	Total	Ciencias de la Salud	Ciencias Aplicadas y Tecnol.	Ciencias Sociales			Ciencias Humanas
Distrito Escolar	1º	260	232	1.855	5.523	1.642	9.512	-	201	-	272	473	9.985
	2º	314	33	204	250	962	1.763	60	-	-	932	992	2.755
	3º	196	36	128	408	160	928	-	-	6	-	6	934
	4º	-	-	2	1.022	56	1.080	-	-	-	8	8	1.088
	5º	-	-	-	-	60	60	-	17	-	-	17	77
	6º	778	-	20	315	86	1.199	-	-	-	51	51	1.250
	7º	535	-	298	73	305	1.211	26	579	-	495	1.100	2.311
	8º	-	41	62	-	612	715	-	70	28	53	151	866
	9º	319	-	143	16	721	1.199	-	-	-	31	31	1.230
	10º	545	-	234	148	1.055	1.982	-	26	-	50	76	2.058
	11º	-	-	16	-	303	319	-	16	-	27	43	362
	12º	398	-	-	79	60	537	-	-	-	406	406	943
	13º	-	-	-	-	66	66	-	-	-	-	-	66
	14º	-	-	11	-	-	11	-	-	-	7	7	18
	15º	18	25	-	51	623	717	-	-	-	55	55	772
	16º	63	-	-	-	8	71	-	-	-	-	-	71
	17º	-	-	14	-	125	139	-	-	-	-	-	139
	18º	-	-	-	-	269	269	-	-	-	-	-	269
	19º	-	-	-	-	-	-	-	-	-	-	-	-
	20º	-	-	38	41	114	193	-	-	-	-	-	193
	21º	-	-	18	-	175	193	-	-	-	-	-	193
	Total		3.426	367	3.043	7.926	7.402	22.164	86	909	34	2.387	3.416

Ciencias Aplicadas y Tecnol.: Ciencias Aplicadas y Tecnológicas

Cuadro 60. Alumnos matriculados varones por tipo de carrera y rama de la carrera según distrito escolar

		Tipo de carrera											
		Grado					Especialización o posgrado					Total	
		Rama de la carrera					Rama de la carrera				Total		
		Ciencias de la Salud	Ciencias Básicas	Ciencias Aplicadas y Tecnol.	Ciencias Sociales	Ciencias Humanas	Total	Ciencias de la Salud	Ciencias Aplicadas y Tecnol.	Ciencias Sociales			Ciencias Humanas
Distrito Escolar	1º	79	140	1.839	5.208	515	7.781	-	24	-	69	93	7.874
	2º	73	47	71	362	135	688	13	-	-	93	106	794
	3º	46	45	472	569	169	1.301	-	-	14	-	14	1.315
	4º	-	-	18	1.539	106	1.663	-	-	-	9	9	1.672
	5º	-	-	-	-	4	4	-	1	-	-	1	5
	6º	242	-	70	157	53	522	-	-	-	6	6	528
	7º	121	-	789	41	171	1.122	6	78	-	69	153	1.275
	8º	-	7	184	-	43	234	-	1	6	0	7	241
	9º	617	-	83	14	445	1.159	-	-	-	4	4	1.163
	10º	78	-	411	176	1.030	1.695	-	2	-	1	3	1.698
	11º	-	-	31	-	0	31	-	3	-	17	20	51
	12º	131	-	-	8	52	191	-	-	-	43	43	234
	13º	-	-	-	-	164	164	-	-	-	-	-	164
	14º	-	-	24	-	-	24	-	-	-	0	-	24
	15º	5	8	-	22	58	93	-	-	-	8	8	101
	16º	8	-	-	-	107	115	-	-	-	-	-	115
	17º	-	-	14	-	13	27	-	-	-	-	-	27
	18º	-	-	-	-	168	168	-	-	-	-	-	168
	19º	-	-	-	-	-	-	-	-	-	-	-	-
	20º	-	-	111	41	55	207	-	-	-	-	-	207
	21º	-	-	29	-	6	35	-	-	-	-	-	35
	Total		1.400	247	4.146	8.137	3.294	17.224	19	109	20	319	467

Ciencias Aplicadas y Tecnol.: Ciencias Aplicadas y Tecnológicas

Cuadro 61. Alumnos matriculados por rama de la carrera según distrito escolar

		Rama de la carrera					Total
		Ciencias de la Salud	Ciencias Básicas	Ciencias Aplicadas y Tecnol.	Ciencias Sociales	Ciencias Humanas	
Distrito Escolar	1º	339	372	3.919	10.731	2.498	17.859
	2º	460	80	275	612	2.122	3.549
	3º	242	81	600	997	329	2.249
	4º	-	-	20	2.561	179	2.760
	5º	-	-	18	-	64	82
	6º	1.020	-	90	472	196	1.778
	7º	688	-	1.744	114	1.040	3.586
	8º	-	48	317	34	708	1.107
	9º	936	-	226	30	1.201	2.393
	10º	623	-	673	324	2.136	3.756
	11º	-	-	66	-	347	413
	12º	529	-	-	87	561	1.177
	13º	-	-	-	-	230	230
	14º	-	-	35	-	7	42
	15º	23	33	-	73	744	873
	16º	71	-	-	-	115	186
	17º	-	-	28	-	138	166
	18º	-	-	-	-	437	437
	19º	-	-	-	-	-	-
	20º	-	-	149	82	169	400
	21º	-	-	47	-	181	228
	Total		4.931	614	8.207	16.117	13.402

Ciencias Aplicadas y Tecnol.: Ciencias Aplicadas y Tecnológicas

Cuadro 62. Alumnos matriculados por rama de la carrera según edad

		Rama de la carrera					
		Ciencias de la Salud	Ciencias Básicas	Ciencias Aplicadas y Tecnológicas	Ciencias Sociales	Ciencias Humanas	Total
Edad	Menos de 18 años	4	7	48	117	105	281
	18 años	199	39	349	1.036	700	2.323
	19 años	374	59	557	1.526	1.144	3.660
	20 años	338	54	703	1.841	1.322	4.258
	21 años	291	53	708	1.548	1.170	3.770
	22 años	328	69	741	1.472	1.115	3.725
	23 años	218	60	613	1.214	813	2.918
	24 años	208	52	532	1.035	783	2.610
	25 años	436	48	480	1.040	607	2.611
	26 años	278	33	364	794	487	1.956
	27 años	125	25	292	660	421	1.523
	28 años	121	14	311	502	359	1.307
	29 años	145	11	254	436	328	1.174
	30 a 34 años	684	24	813	1.124	1.106	3.751
	35 a 39 años	391	32	572	756	983	2.734
	40 y más años	791	34	870	1.016	1.959	4.670
	Total		4.931	614	8.207	16.117	13.402

Cuadro 63. Alumnos matriculados por tipo de carrera y año de estudio según distrito escolar

		Tipo de carrera														
		Grado							Especialización o posgrado							Total
		Año de estudio						Total	Año de estudio				Total			
		1º	2º	3º	4º	5º	Residencia/ pasantía		1º	2º	3º	Residencia/ pasantía				
Distrito Escolar	1º	8.399	4.678	3.243	901	-	72	17.293	355	211	-	-	566	17.859		
	2º	1.227	794	416	8	-	6	2.451	699	399	-	-	1.098	3.549		
	3º	1.125	687	345	72	-	-	2.229	20	-	-	-	20	2.249		
	4º	1.453	901	389	-	-	-	2.743	17	-	-	-	17	2.760		
	5º	22	26	-	-	-	16	64	12	6	-	-	18	82		
	6º	956	472	158	57	36	42	1.721	57	-	-	-	57	1.778		
	7º	1.243	775	263	-	-	52	2.333	623	312	313	5	1.253	3.586		
	8º	389	293	194	63	10	-	949	112	46	-	-	158	1.107		
	9º	1.691	387	269	-	-	11	2.358	35	-	-	-	35	2.393		
	10º	1.624	1.167	611	180	30	65	3.677	79	-	-	-	79	3.756		
	11º	125	134	-	-	-	91	350	51	12	-	-	63	413		
	12º	484	207	37	-	-	-	728	441	8	-	-	449	1.177		
	13º	123	62	45	-	-	-	230	-	-	-	-	-	230		
	14º	18	8	9	-	-	-	35	7	-	-	-	7	42		
	15º	332	203	148	50	-	77	810	32	31	-	-	63	873		
	16º	145	23	18	-	-	-	186	-	-	-	-	-	186		
	17º	81	43	6	5	-	31	166	-	-	-	-	-	166		
	18º	172	130	60	47	-	28	437	-	-	-	-	-	437		
	19º	-	-	-	-	-	-	-	-	-	-	-	-	-		
	20º	187	151	62	-	-	-	400	-	-	-	-	-	400		
	21º	87	43	37	-	-	61	228	-	-	-	-	-	228		
	Total		19.883	11.184	6.310	1.383	76	552	39.388	2.540	1.025	313	5	3.883	43.271	

Cuadro 64. Alumnos matriculados por sexo según nombre de la carrera

Nombre de la carrera	Sexo		
	Mujeres	Varones	Total
Sanidad	613	673	1.286
Enfermería	1.319	311	1.630
Hemoterapia e Inmunohematología	87	18	105
Instrumentación Quirúrgica	588	35	623
Laboratorio	268	65	333
Radiología y Afines	517	307	824
Psicomotricidad	120	10	130
Física	7	1	8
Matemática	94	20	114
Química	77	82	159
Biología	25	8	33
Ciencias Naturales	60	20	80
Medio Ambiente/ Ecología	115	130	245
Agropecuaria	70	57	127
Dibujo y Diseño	1.049	606	1.655
Artes Gráficas	11	108	119
Decoración	562	37	599
Comunicaciones	10	111	121
Electrónica	1	127	128
Seguridad Industrial	82	631	713
Informática	1.478	639	2.117
Sistemas	113	402	515
Computación	565	1.523	2.088
Administración	548	459	1.007
Comercialización	926	1.605	2.531
Economía	116	51	167
Impuestos	5	3	8
Organización y Gestión	316	60	376
Comercio Exterior	904	1.701	2.605
Comunicación Social	2.068	2.852	4.920
Relaciones Públicas	270	65	335
Ciencias Sociales	421	195	616
Servicio Social	52	17	69
Geografía	15	8	23

Continúa

Cuadro 64. (Continuación). Alumnos matriculados por sexo según nombre de la carrera

Nombre de la carrera	Sexo		
	Mujeres	Varones	Total
Turismo	647	305	43.271
Hotelería y Gastronomía	1.455	751	2.206
Seguridad Pública	20	68	88
Grafología	197	17	214
Filosofía	51	73	124
Teología	256	134	390
Castellano	27	20	47
Letras	119	38	157
Literatura	24	0	24
Idioma Inglés	969	67	1.036
Ciencias de la Educación	650	68	718
Pedagogía	230	134	364
Psicopedagogía	426	20	446
Educación Nivel Inicial	968	3	971
Educación Primaria/ E.G.B	1.113	65	1.178
Educación del Adulto	579	55	634
Educación Especial	409	16	425
Educación Física	615	737	1.352
Deportes	241	174	415
Otras especialidades en Educación	44	24	68
Historia	83	66	149
Psicología	1.416	118	1.534
Arte	35	9	44
Artes Plásticas/Visuales	78	13	91
Dibujo	90	32	122
Grabado	51	2	53
Pintura	73	4	77
Fotografía	290	133	423
Música	183	286	469
Instrumento	5	46	51
Danza	84	7	91
Teatro	101	33	134
Artes Audiovisuales	579	1.236	1.815
Total	25.580	17.691	85.590

Cuadro 65. Distribución porcentual de alumnos matriculados por país de origen según distrito escolar

		País de origen								Total %	Total
		Argentina	Bolivia	Brasil	Chile	Paraguay	Perú	Uruguay	Otros		
Distrito Escolar	1º	98,6	0,2	0,1	0,1	0,1	0,1	0,3	0,5	100,0	17.859
	2º	98,5	0,2	0,2	0,1	0,2	0,3	0,2	0,3	100,0	3.549
	3º	97,6	0,4	0,1	0,1	0,4	0,3	0,4	0,5	100,0	2.249
	4º	98,4	0,1	0,2	0,1	0,1	0,1	0,1	0,9	100,0	2.760
	5º	98,8	0,0	0,0	1,2	0,0	0,0	0,0	0,0	100,0	82
	6º	94,6	2,1	0,2	0,4	1,0	0,8	0,6	0,2	100,0	1.778
	7º	97,0	1,0	0,1	0,1	0,2	0,8	0,4	0,4	100,0	3.586
	8º	98,6	0,1	0,1	0,2	0,3	0,1	0,4	0,3	100,0	1.107
	9º	98,7	0,1	0,3	0,0	0,1	0,1	0,3	0,5	100,0	2.393
	10º	96,8	0,6	0,2	0,2	0,3	0,4	0,4	1,0	100,0	3.756
	11º	98,5	0,2	0,0	0,2	0,5	0,0	0,2	0,2	100,0	413
	12º	95,1	1,8	0,3	0,3	0,8	1,0	0,4	0,3	100,0	1.177
	13º	96,5	0,4	0,9	0,0	0,0	0,0	0,0	2,2	100,0	230
	14º	100,0	0,0	0,0	0,0	0,0	0,0	0,0	0,0	100,0	42
	15º	98,9	0,1	0,2	0,1	0,2	0,1	0,2	0,1	100,0	873
	16º	96,2	1,1	0,0	1,1	0,5	0,5	0,0	0,5	100,0	186
	17º	99,4	0,0	0,0	0,0	0,0	0,0	0,0	0,6	100,0	166
	18º	98,6	0,2	0,2	0,0	0,2	0,0	0,2	0,5	100,0	437
	19º	-	-	-	-	-	-	-	-	-	-
	20º	95,0	1,5	0,0	0,5	1,5	0,3	0,5	0,8	100,0	400
	21º	97,8	0,9	0,0	0,0	0,0	0,4	0,4	0,4	100,0	228
	Total	97,9	0,4	0,2	0,2	0,2	0,3	0,3	0,5	100,0	43.271

Alumnos matriculados que deben cursar materias del año anterior

Cuadro 66. Porcentaje de alumnos matriculados que deben cursar materias del año anterior sobre el total de alumnos matriculados y total de alumnos matriculados por tipo de carrera según distrito escolar

		Tipo de carrera					
		Grado		Especialización o posgrado		% A.M. que deben cursar materias del año anterior	Total alumnos matriculados
		% A.M. que deben cursar materias del año anterior	Total alumnos matriculados	% A.M. que deben cursar materias del año anterior	Total alumnos matriculados		
Distrito Escolar	1º	14,2	17.293	2,5	566	13,9	17.859
	2º	6,3	2.451	0,6	1.098	4,6	3.549
	3º	4,8	2.229	0,0	20	4,8	2.249
	4º	6,9	2.743	0,0	17	6,9	2.760
	5º	15,6	64	0,0	18	12,2	82
	6º	2,7	1.721	0,0	57	2,6	1.778
	7º	1,4	2.333	2,3	1.253	1,7	3.586
	8º	6,3	949	0,6	158	5,5	1.107
	9º	2,5	2.358	0,0	35	2,4	2.393
	10º	7,5	3.677	0,0	79	7,4	3.756
	11º	5,4	350	0,0	63	4,6	413
	12º	3,0	728	0,2	449	2,0	1.177
	13º	10,4	230	-	-	10,4	230
	14º	22,9	35	0,0	7	19,0	42
	15º	0,1	810	0,0	63	0,1	873
	16º	0,0	186	-	-	0,0	186
	17º	6,0	166	-	-	6,0	166
	18º	7,6	437	-	-	7,6	437
	19º	-	-	-	-	-	-
	20º	19,0	400	-	-	19,0	400
	21º	7,9	228	-	-	7,9	228
	Total	9,2	39.388	1,3	3.883	8,5	43.271

A.M.: Alumnos matriculados

Cuadro 67. Alumnos matriculados que deben cursar materias del año anterior por año de estudio cursado en 2000 según distrito escolar

Año de estudio cursado en 2000							
		2°	3°	4°	5°	Residencia/ pasantía	Total
Distrito Escolar	1º	1.154	839	474	-	7	2.474
	2º	105	57	0	-	0	162
	3º	37	56	15	-	-	108
	4º	153	37	-	-	-	190
	5º	10	-	-	-	0	10
	6º	37	5	4	0	0	46
	7º	41	21	-	-	0	62
	8º	35	19	7	0	-	61
	9º	19	39	-	-	0	58
	10º	160	78	31	0	8	277
	11º	19	-	-	-	0	19
	12º	23	0	-	-	-	23
	13º	10	14	-	-	-	24
	14º	2	6	-	-	-	8
	15º	0	1	0	-	0	1
	16º	0	0	-	-	-	0
	17º	7	3	0	-	0	10
	18º	27	4	2	-	0	33
	19º	-	-	-	-	-	-
	20º	61	15	-	-	-	76
	21º	14	4	-	-	0	18
		Total	1.914	1.198	533	0	15

Alumnos matriculados nuevos ingresantes

Cuadro 68. Alumnos matriculados nuevos ingresantes según nombre de la carrera

Nombre de la carrera	Total
Sanidad	1.041
Enfermería	664
Hemoterapia e Inmunohematología	81
Instrumentación Quirúrgica	402
Laboratorio	200
Radiología y Afines	485
Psicomotricidad	68
Matemática	54
Química	113
Biología	15
Ciencias Naturales	35
Medio Ambiente/ Ecología	104
Agropecuaria	58
Dibujo y Diseño	658
Artes Gráficas	48
Decoración	242
Comunicaciones	115
Electrónica	59
Seguridad Industrial	384
Informática	1.073
Sistemas	184
Computación	1.020
Administración	550
Comercialización	1.003
Economía	63
Organización y Gestión	244
Comercio Exterior	1.050
Comunicación Social	2.362
Relaciones Públicas	196
Ciencias Sociales	262
Servicio Social	41
Turismo	445

Continúa

Cuadro 68. (Continuación). Alumnos matriculados nuevos ingresantes según nombre de la carrera

Nombre de la carrera	Total
Hotelería y Gastronomía	848
Seguridad Pública	88
Grafología	88
Filosofía	52
Teología	174
Castellano	20
Letras	54
Literatura	24
Idioma Inglés	525
Ciencias de la Educación	472
Pedagogía	213
Psicopedagogía	160
Educación Nivel Inicial	381
Educación Primaria/ E.G.B.	389
Educación del Adulto	411
Educación Especial	168
Educación Física	618
Deportes	362
Otras Especialidades en Educación	68
Historia	44
Psicología	864
Arte	28
Artes Plásticas/ Visuales	62
Dibujo	45
Grabado	26
Pintura	32
Fotografía	171
Música	203
Instrumento	31
Danza	41
Teatro	74
Artes Audiovisuales	915
Total	20.970

7.3.4. Cargos y horas cátedra semanales

Cuadro 69. Total de cargos docentes cubiertos de la planta orgánico-funcional (P.O.F.) por situación de revista y total de horas cátedra semanales cubiertas de la planta orgánico-funcional (P.O.F.) por situación de revista según distrito escolar

		Situación de revista			Situación de revista		
		Titulares	Interinos	Total C.D. Cubiertos	Titulares	Interinos	Total H.C.S. Cubiertas
Distrito Escolar	1º	299	2	301	12.472	57	12.529
	2º	79	-	79	2.719	-	2.719
	3º	52	10	62	1.981	4	1.985
	4º	47	-	47	1.442	20	1.462
	5º	4	-	4	161	-	161
	6º	88	-	88	1.185	10	1.195
	7º	108	2	110	2.546	151	2.697
	8º	36	2	38	2.852	-	2.852
	9º	54	-	54	1.642	-	1.642
	10º	112	-	112	3.951	-	3.951
	11º	9	-	9	361	-	361
	12º	25	-	25	570	6	576
	13º	2	-	2	224	-	224
	14º	15	-	15	94	-	94
	15º	20	-	20	1.049	-	1.049
	16º	9	-	9	60	-	60
	17º	3	-	3	224	-	224
	18º	12	-	12	476	-	476
	19º	-	-	-	-	-	-
	20º	17	-	17	456	-	456
	21º	5	-	5	190	-	190
	Total	996	16	1.012	34.655	248	34.903

C.D.: Cargos docentes

H.C.S.: Horas cátedra semanales

Cuadro 70. Porcentaje de cargos docentes cubiertos y total de cargos docentes de la planta orgánico-funcional (P.O.F.) y porcentaje de horas cátedra semanales cubiertas y total de horas cátedra de la planta orgánico-funcional (P.O.F.) según distrito escolar

		% C.D. cubiertos	Total cargos docentes			% H.C.S. cubiertas	Total horas cátedra semanales
Distrito Escolar	1º	99,7	302		99,7	12.562	
	2º	100,0	79		99,0	2.747	
	3º	100,0	62		100,0	1.985	
	4º	100,0	47		100,0	1.462	
	5º	100,0	4		100,0	161	
	6º	100,0	88		100,0	1.195	
	7º	100,0	110		100,0	2.697	
	8º	100,0	38		100,0	2.852	
	9º	100,0	54		100,0	1.642	
	10º	100,0	112		99,6	3.967	
	11º	100,0	9		100,0	361	
	12º	100,0	25		97,5	591	
	13º	100,0	2		100,0	224	
	14º	100,0	15		100,0	94	
	15º	100,0	20		100,0	1.049	
	16º	100,0	9		100,0	60	
	17º	100,0	3		100,0	224	
	18º	100,0	12		100,0	476	
	19º	-	-		-	-	
	20º	100,0	17		100,0	456	
	21º	100,0	5		100,0	190	
	Total		99,9	1.013			99,7

C.D.: Cargos docentes

H.C.S.: Horas cátedra semanales

Cuadro 71. Total de cargos docentes de la planta orgánico-funcional (P.O.F.) por tipo de función según distrito escolar

		Tipo de función (*)			Total (**)
		Dirección y gestión	De apoyo	Otros cargos	
Distrito Escolar	1º	127	117	58	302
	2º	48	28	3	79
	3º	41	20	1	62
	4º	31	13	3	47
	5º	2	1	1	4
	6º	34	52	2	88
	7º	31	16	63	110
	8º	23	8	7	38
	9º	34	18	2	54
	10º	74	32	6	112
	11º	7	2	-	9
	12º	23	2	-	25
	13º	2	-	-	2
	14º	5	2	8	15
	15º	8	10	2	20
	16º	4	-	5	9
	17º	2	1	-	3
	18º	7	4	1	12
	19º	-	-	-	-
	20º	12	5	-	17
	21º	4	1	-	5
Total		519	332	162	1.013

(*)

Tipo de función		
Dirección y gestión	De apoyo	Otros
Rector/ Director/ Regente	Bibliotecario	Esta categoría no especifica tipo de cargo
Director de Área/ Jefe de Departamento	Maestro Auxiliar/ Ayudante de cátedra	
Vicerrector/Vicedirector	Preceptor/ Bedel	
Secretario/Prosecretario		

(**) La totalidad de las designaciones frente a alumnos se hallan bajo la modalidad de contratación por horas cátedra.

Cuadro 72. Total de horas cátedra semanales de la planta orgánica-funcional (P.O.F.) por destino de las horas cátedra semanales según distrito escolar

Destino de las horas cátedra semanales							
Dictado de clases	Capacitación	Actividades de extensión a la comunidad	Investigación	Otras actividades/ funciones	Total (*)		
Distrito Escolar	1º	12.367	64	5	42	84	12.562
	2º	2.712	3	32	-	-	2.747
	3º	1.868	-	-	-	117	1.985
	4º	1.436	-	-	-	26	1.462
	5º	161	-	-	-	-	161
	6º	1.193	-	-	-	2	1.195
	7º	2.504	10	10	2	171	2.697
	8º	1.534	700	18	600	-	2.852
	9º	1.516	32	27	64	3	1.642
	10º	3.847	84	28	-	8	3.967
	11º	361	-	-	-	-	361
	12º	587	-	-	-	4	591
	13º	224	-	-	-	-	224
	14º	94	-	-	-	-	94
	15º	1.024	-	-	12	13	1.049
	16º	60	-	-	-	-	60
	17º	224	-	-	-	-	224
	18º	476	-	-	-	-	476
	19º	-	-	-	-	-	0
	20º	456	-	-	-	-	456
	21º	190	-	-	-	-	190
	Total	32.834	893	120	720	428	34.995

(*) La totalidad de las designaciones frente a alumnos se hallan bajo la modalidad de contratación por horas cátedra.

Cuadro 73. Porcentaje de cargos docentes cubiertos de la planta orgánico-funcional (P.O.F.) atendidos por suplentes sobre el total de cargos cubiertos y cargos docentes atendidos por contratados por condición de pertenencia a la P.O.F. según distrito escolar

		Condición de pertenencia a la P.O.F.		
		Dentro de la P.O.F.		Fuera de la P.O.F.
		% C. D. Cub. atendidos por suplentes	Cargos docentes cubiertos	Cargos docentes atendidos por contratados
Distrito Escolar	1º	3,7	301	19
	2º	2,5	79	8
	3º	6,5	62	4
	4º	6,4	47	1
	5º	25,0	4	-
	6º	3,4	88	15
	7º	14,5	110	0
	8º	2,6	38	4
	9º	7,4	54	2
	10º	12,5	112	9
	11º	-	9	-
	12º	8,0	25	-
	13º	-	2	-
	14º	-	15	-
	15º	10,0	20	-
	16º	-	9	-
	17º	-	3	3
	18º	-	12	3
	19º	-	-	-
	20º	-	17	-
	21º	40,0	5	2
	Total	6,4	1.012	70

C.D.Cub.: Cargos docentes cubiertos

Cuadro 74. Porcentaje de horas cátedra semanales cubiertas de la planta orgánico-funcional (P.O.F.) atendidas por suplentes sobre el total de horas cátedra semanales cubiertas y horas cátedra semanales atendidas por contratados por condición de pertenencia a la P.O.F. según distrito escolar

		Condición de pertenencia a la P.O.F.		
		Dentro de la P.O.F.		Fuera de la P.O.F.
		% H.C.S. Cub. atendidas por suplentes	Horas cátedra semanales cubiertas	H.C.S. atendidas por contratados
Distrito Escolar	1º	3,4	12.529	589
	2º	0,9	2.719	35
	3º	8,9	1.985	213
	4º	1,4	1.462	-
	5º	14,3	161	-
	6º	6,2	1.195	241
	7º	4,8	2.697	134
	8º	-	2.852	624
	9º	2,8	1.642	4
	10º	4,6	3.951	88
	11º	-	361	-
	12º	1,6	576	74
	13º	-	224	-
	14º	-	94	-
	15º	6,0	1.049	40
	16º	-	60	-
	17º	4,9	224	32
	18º	9,9	476	4
	19º	-	-	-
	20º	-	456	-
	21º	10,5	190	-
	Total		3,6	34.903

H.C.S.Cub.:Horas cátedra
semanales cubiertas

H.C.S.:Horas cátedra semanales

Cuadro 75.Total de cargos no docentes por tipo de cargo según distrito escolar

		Tipo de cargo			Total
		Administrativos	Servicios y maestranza	Otros	
Distrito Escolar	1º	180	89	9	278
	2º	28	15	4	47
	3º	18	8	2	28
	4º	7	17	-	24
	5º	-	4	-	4
	6º	11	11	1	23
	7º	19	10	3	32
	8º	3	3	2	8
	9º	11	11	-	22
	10º	26	15	9	50
	11º	3	1	-	4
	12º	8	3	3	14
	13º	4	1	6	11
	14º	1	1	-	2
	15º	1	6	-	7
	16º	2	1	-	3
	17º	-	-	-	-
	18º	3	-	-	3
	19º	-	-	-	-
	20º	8	7	3	18
	21º	4	5	-	9
Total		337	208	42	587

*7.3.5. Carreras, títulos otorgados y alumnos egresados
desde abril de 1999 hasta marzo de 2000*

Cuadro 76. Carreras y títulos otorgados por tipo de carrera según distrito escolar

		Tipo de carrera					
		Grado		Especialización o posgrado		Total (*)	
		Carreras	Títulos	Carreras	Títulos	Carreras	Títulos
Distrito Escolar	1º	80	112	6	6	86	118
	2º	22	32	4	4	26	36
	3º	17	21	1	1	18	22
	4º	5	10	-	-	5	10
	5º	-	-	-	-	-	-
	6º	16	18	-	-	16	18
	7º	15	21	5	5	20	26
	8º	7	8	2	2	9	10
	9º	12	14	-	-	12	14
	10º	29	39	3	3	32	42
	11º	1	6	-	-	1	6
	12º	3	3	1	1	4	4
	13º	1	1	-	-	1	1
	14º	1	1	-	-	1	1
	15º	10	13	1	1	11	14
	16º	1	1	-	-	1	1
	17º	3	3	-	-	3	3
	18º	3	5	-	-	3	5
	19º	-	-	-	-	-	-
	20º	5	7	-	-	5	7
	21º	2	4	-	-	2	4
Total		233	319	23	23	256	342

(*) Las carreras y los títulos fueron contados tantas veces como unidades educativas y anexos los impartieron y otorgaron.

Cuadro 77. Títulos otorgados por tipo de formación del título según distrito escolar

		Tipo de formación del título		
		Exclusivamente docente	Técnico profesional	Total (*)
Distrito Escolar	1º	36	82	118
	2º	7	29	36
	3º	2	20	22
	4º	-	10	10
	5º	-	-	-
	6º	4	14	18
	7º	9	17	26
	8º	8	2	10
	9º	3	11	14
	10º	18	24	42
	11º	6	-	6
	12º	1	3	4
	13º	-	1	1
	14º	-	1	1
	15º	9	5	14
	16º	-	1	1
	17º	3	-	3
	18º	5	-	5
	19º	-	-	-
	20º	1	6	7
	21º	2	2	4
Total		114	228	342

(*) Los títulos fueron contados tantas veces como unidades educativas y anexos los otorgaron.

Cuadro 78. Alumnos egresados desde abril de 1999 hasta marzo de 2000 por tipo de carrera y sexo según distrito escolar

		Tipo de carrera								
		Grado			Especialización o posgrado			Total (*)		
		Sexo		Total	Sexo		Total	Sexo		Total
		Mujeres	Varones		Mujeres	Varones		Mujeres	Varones	
Distrito Escolar	1º	1.835	1.235	3.070	142	20	162	1.977	1.255	3.232
	2º	407	148	555	178	22	200	585	170	755
	3º	213	279	492	6	9	15	219	288	507
	4º	377	259	636	-	-	-	377	259	636
	5º	-	-	-	-	-	-	-	-	-
	6º	327	156	483	-	-	-	327	156	483
	7º	349	293	642	547	26	573	896	319	1.215
	8º	154	29	183	36	5	41	190	34	224
	9º	307	389	696	-	-	-	307	389	696
	10º	464	432	896	35	14	49	499	446	945
	11º	87	1	88	-	-	-	87	1	88
	12º	47	16	63	10	1	11	57	17	74
	13º	2	3	5	-	-	-	2	3	5
	14º	2	4	6	-	-	-	2	4	6
	15º	183	16	199	13	11	24	196	27	223
	16º	19	0	19	-	-	-	19	0	19
	17º	28	5	33	-	-	-	28	5	33
	18º	82	34	116	-	-	-	82	34	116
	19º	-	-	-	-	-	-	-	-	-
	20º	17	13	30	-	-	-	17	13	30
	21º	58	11	69	-	-	-	58	11	69
Total		4.958	3.323	8.281	967	108	1.075	5.925	3.431	9.356

(*) Se incluye a los alumnos que han rendido en condición regular, libre y de reválida en exámenes hasta marzo de 2000.

Cuadro 79. Alumnos egresados desde abril de 1999 hasta marzo de 2000 por rama de la carrera según distrito escolar

		Rama de la carrera					Total (*)
		Ciencias de la Salud	Ciencias Básicas	Ciencias Aplicadas y Tecnol.	Ciencias Sociales	Ciencias Humanas	
Distrito Escolar	1º	85	112	676	1.830	529	3.232
	2º	135	8	38	183	391	755
	3º	68	33	111	224	71	507
	4º	-	-	-	636	-	636
	5º	-	-	-	-	-	-
	6º	202	-	6	194	81	483
	7º	176	-	400	2	637	1.215
	8º	-	6	46	22	150	224
	9º	405	-	126	-	165	696
	10º	134	-	194	77	540	945
	11º	-	-	-	-	88	88
	12º	63	-	-	-	11	74
	13º	-	-	-	-	5	5
	14º	-	-	6	-	-	6
	15º	19	6	-	2	196	223
	16º	19	-	-	-	-	19
	17º	-	-	3	-	30	33
	18º	-	-	-	-	116	116
	19º	-	-	-	-	-	-
	20º	-	-	15	12	3	30
	21º	-	-	14	-	55	69
Total		1.306	165	1.635	3.182	3.068	9.356

Ciencias Aplicadas y Tecnol.: Ciencias Aplicadas y Tecnológicas

(*) Se incluye a los alumnos que han rendido en condición regular, libre y de reválida en exámenes hasta marzo de 2000.

Cuadro 80. FORMACIÓN DOCENTE. Títulos otorgados y egresados desde abril de 1999 a marzo de 2000 por sexo según rama, nombre de la carrera y nombre del título

Rama	Nombre de la carrera	Nombre del título	Títulos (*)	Egresados (**)		Total
				Sexo		
				Mujeres	Varones	
Ciencias de la Salud	Enfermería	Profesor de Enfermería	1	10	0	10
Ciencias Básicas	Física	Profesor de Física y Química	1	4	0	4
	Matemática	Profesor de Matemática	1	5	0	5
		Profesor de Matemática y Astronomía	1	4	2	6
	Química	Profesor de Química	1	14	6	20
	Biología	Profesor de Enseñanza Media en Ciencias Biológicas y Químicas	1	5	1	6
	Ciencias Naturales	Profesor de Ciencias Naturales	1	9	0	9
Ciencias Aplicadas y Tecnológicas	Electrónica	Profesor en Disciplinas Técnicas Especialidad Electrónica	1	0	14	14
	Tecnología	Especialista en Alfabetización Científica y Tecnológica	1	5	0	5
	Informática	Postgrado en Informática Educativa	4	106	16	122
		Profesor de Informática	2	26	14	40
		Profesor de Nivel Medio y Superior en Informática	1	1	2	3
Ciencias Sociales	Economía	Profesor de Ciencias Económicas	1	3	1	4
	Comunicación Social	Profesor de Ciencias del Lenguaje y Comunicación para el 3er Ciclo de E.G.B., Polimodal y Superior	1	15	0	15
	Ciencias Sociales	Profesor de Ciencias Sociales para E.G.B. 3 y Polimodal	1	21	6	27
		Profesor de Ciencias Sociales para el 3er Ciclo de E.G.B., Polimodal y Superior	2	14	7	21
		Profesor Especializado en Ciencias Sociales con Orientación en América Latina	1	17	5	22
Geografía	Profesor de Geografía	1	4	0	4	
Ciencias Humanas	Filosofía	Profesor de Filosofía para E.G.B. y Polimodal	1	5	2	7
		Profesor de Filosofía y Ciencias de la Educación	1	4	7	11
		Profesor de Filosofía y Ciencias de la Educación con Orientación en Pastoral Juvenil	1	2	12	14
	Teología	Catequista de Adolescentes	1	4	2	6
		Profesor de Ciencias de la Religión	1	27	7	34

Continúa

(*) Los títulos fueron contados tantas veces como unidades educativas y anexos los otorgaron.

(**) Se incluye a los alumnos que han rendido en condición regular, libre y de reválida en exámenes hasta marzo de

Cuadro 80. (Continuación). FORMACIÓN DOCENTE. Títulos otorgados y egresados desde abril de 1999 a marzo de 2000 por sexo según rama, nombre de la carrera, tipo de formación del título y nombre del título

Rama	Nombre de la carrera	Nombre del título	Títulos (*)	Egresados (**)		
				Sexo		Total
				Mujeres	Varones	
Ciencias Humanas	Castellano	Profesor de Castellano, Literatura e Historia	1	2	0	2
	Letras	Profesor de Letras	1	3	0	3
		Profesor de Letras y Ciencias de la Comunicación	1	4	3	7
		Profesor de Letras y Ciencias Sociales	1	7	0	7
	Literatura	Postgrado en Literatura Infantil y Juvenil	1	29	0	29
	Idioma Inglés	Profesor de Inglés	1	10	0	10
		Profesor de Inglés para Enseñanza Inicial	5	54	6	60
		Profesor de Inglés para Escuelas Primarias	1	1	1	2
		Profesor de Inglés para Nivel Medio	4	28	2	30
	Ciencias de la Educación	Profesor de Ciencias de la Educación con Orientación en Psicología Educacional	1	8	0	8
		Profesor de Enseñanza Media en Ciencias de la Educación	1	33	2	35
	Pedagogía	Formación Docente de Profesor sin Formación Pedagógica Formal	5	64	35	99
		Postgrado en Pedagogía Enmendativa	1	5	6	11
	Psicopedagogía	Profesor de Psicopedagogía	1	14	3	17
	Educación Nivel Inicial	Profesor de Educación Preescolar	7	210	1	211
		Profesor de Jardín de Infantes con Orientación Regional	1	14	0	14
		Profesor de Jardín Maternal	2	46	0	46
		Profesor de Nivel Inicial	1	25	0	25
	Educación Especial	Profesor de Educación Especial para Discapacitados Mentales	1	38	0	38
		Profesor de Enseñanza Diferenciada	1	15	0	15
		Profesor Especializado en Educación Especial con Orientación en Disminuídos Físicos, Sordos e Hipoacúsicos	1	17	0	17
	Educación del Adulto	Maestro Especializado en Educación de Adultos	2	458	19	477
	Educación Física	Auxiliar Docente en Educación Física para la Primera Infancia	1	16	24	40
		Maestro de Educación Física	3	54	54	108
		Profesor de Educación Física	3	74	81	155
		Profesor de Educación Física con Especialización para la Primera Infancia	1	13	28	41

Continúa

(*) Los títulos fueron contados tantas veces como unidades educativas y anexos los otorgaron.

(**) Se incluye a los alumnos que han rendido en condición regular, libre y de reválida en exámenes hasta marzo de

Cuadro 80. (Continuación). FORMACIÓN DOCENTE. Títulos otorgados y egresados desde abril de 1999 a marzo de 2000 por sexo según rama, nombre de la carrera, tipo de formación del título y nombre del título

Rama	Nombre de la carrera	Nombre del título	Títulos (*)	Egresados (**)		Total
				Sexo		
				Mujeres	Varones	
Ciencias Humanas	Historia	Profesor de Historia	2	7	7	14
		Profesor en Historia y Geografía	2	6	7	13
	Educación Primaria/ E.G.B.	Profesor de Educación General Básica en 1° y 2° Ciclos	1	19	0	19
		Profesor de Educación Primaria	10	156	8	164
		Profesor de Enseñanza Primaria con Especialización en Aprestamiento para la Lecto-Escritura	1	11	0	11
		Profesor de Enseñanza Primaria con Especialización en Ciencias Naturales	1	18	1	19
		Profesor de Enseñanza Primaria con Especialización en Proceso Alfabetizador	1	6	0	6
		Profesor de Enseñanza Primaria con Especialización en Expresión Dramática	1	15	0	15
		Profesor de Enseñanza Primaria y Preescolar	4	46	0	46
		Profesor Enseñanza Primaria con Especialización Didáctica en Aprestamiento para la Lecto-Escritura y en Expresión Didáctica	1	19	0	19
		Actividades Practicas	Profesor de Educación Artesanal y Técnica	2	69	5
	Artes Plásticas/ Visuales	Profesor de Artes Plásticas	1	9	0	9
		Profesor Superior Artes Plásticas Especialización en Dibujo, Grabado, Pintura y Escultura	1	5	1	6
	Dibujo	Profesor de Dibujo y Pintura	1	7	1	8
	Pintura	Profesor Superior de Pintura	1	7	0	7
	Música	Maestro de Educación Musical	1	6	2	8
		Profesor de Música	2	3	0	3
		Profesor de Música Especializado en Guitarra	1	0	1	1
		Profesor de Música Especializado en Piano	1	5	0	5
	Danza	Profesor de Expresión Corporal	1	6	0	6
	Teatro	Profesor de Técnicas Teatrales	1	12	2	14
Total			114	1.979	404	2.383

(*) Los títulos fueron contados tantas veces como unidades educativas y anexos los otorgaron.

(**) Se incluye a los alumnos que han rendido en condición regular, libre y de reválida en exámenes hasta marzo de 2000.

Cuadro 81. FORMACIÓN TÉCNICO PROFESIONAL. Títulos otorgados y egresados desde abril de 1999 a marzo de 2000 por sexo según rama, nombre de la carrera y nombre del título

Rama	Nombre de la carrera	Nombre del título	Títulos (*)	Egresados (**)		Total	
				Sexo			
				Mujeres	Varones		
Ciencias de la Salud	Sanidad	Agente de Propaganda Médica	1	75	330	405	
		Acompañante Terapéutico	1	11	0	11	
		Administrador en Servicios de Salud	1	11	2	13	
		Instructor en Salud, Alimentación y Actividad Física	1	29	3	32	
	Enfermería	Enfermero	4	122	41	163	
		Enfermero Profesional	5	94	29	123	
	Hemoterapia e Inmunohematología	Técnico en Hemoterapia	2	19	3	22	
	Instrumentación Quirúrgica	Técnico Superior en Instrumentación Quirúrgica	10	206	15	221	
		Laboratorio	Citotecnólogo	1	6	2	8
	Técnico en Laboratorio		2	24	9	33	
	Técnico Superior en Laboratorio		1	12	0	12	
	Técnico Superior en Microbiología		1	7	5	12	
	Técnico Superior en Microbiología y Biotecnología		1	5	3	8	
	Radiología y Afines	Especialista en Tomografía, Resonancia Magnética y Mamografía	1	24	6	30	
		Técnico en Radiología	6	110	49	159	
		Técnico Superior en Radiología	1	23	9	32	
	Psicomotricidad	Psicomotricista	1	10	2	12	
	Ciencias Basicas	Química	Analista Químico Biológico	1	18	4	22
		Medio Ambiente/ Ecología	Analista Ambiental	1	1	7	8
Analista Ecológico			1	11	10	21	
Analista en Contaminación			1	16	5	21	
Guardaparque			1	5	13	18	
Guía Intérprete Ambiental			2	7	14	21	
Técnico Superior en Política y Gestión Ambiental			1	3	1	4	

Continúa

(*) Los títulos fueron contados tantas veces como unidades educativas y anexos los otorgaron.

(**) Se incluye a los alumnos que han rendido en condición regular, libre y de reválida en exámenes hasta marzo de 2000.

Cuadro 81. (Continuación). FORMACIÓN TÉCNICO PROFESIONAL. Títulos otorgados y egresados desde abril de 1999 a marzo de 2000 por sexo según rama, nombre de la carrera y nombre del título

Rama	Nombre de la carrera	Nombre del título	Títulos (*)	Egresados (**)		
				Sexo		Total
				Mujeres	Varones	
Ciencias Aplicadas y Tecnológicas	Agropecuaria	Diseñador de Parques y Jardines	1	5	5	10
		Técnico Superior en Administración de Empresas Agropecuarias	1	1	1	2
		Técnico Superior en Paisajismo	1	2	1	3
	Dibujo y Diseño	Diseñador Gráfico	2	74	67	141
		Diseñador y Decorador de Interiores	1	43	3	46
		Técnico Superior en Diseño de Interior	1	10	2	12
		Técnico Superior en Diseño de Productos	1	8	14	22
		Técnico Superior en Diseño Gráfico y Publicitario	3	25	29	54
		Técnico Superior en Diseño y Producción de Indumentaria	1	98	2	100
		Técnico Superior Estilista en Diseño Modas	1	10	0	10
		Técnico Superior Industrial en Diseño Gráfico	1	14	13	27
	Artes Gráficas	Técnico Superior en Artes Gráficas	1	12	7	19
	Decoración	Decorador Profesional	3	147	2	149
	Electrónica	Técnico en Electrónica Digital	1	0	19	19
		Técnico Superior en Electrónica	1	0	3	3
	Química	Analista Químico Industrial	1	13	6	19
	Industria de la Alimentación	Analista en Calidad de Alimento	1	2	1	3
	Seguridad Industrial	Técnico Superior en Higiene y Seguridad en el Trabajo	2	6	87	93
	Informática	Analista en Informática	1	1	1	2
		Analista en Redes Informáticas	1	0	8	8
		Auxiliar de Redes Informáticas	1	2	56	58
		Postgrado en Informática Educativa	1	43	3	46
		Técnico en Informática Educativa	1	3	1	4
		Técnico Superior en Informática	1	8	8	16
		Técnico Superior en Informática Administrativa	1	6	1	7
	Sistemas	Analista de Sistemas	2	33	96	129
		Analista de/ en Sistemas de Información	1	9	28	37

Continúa

(*) Los títulos fueron contados tantas veces como unidades educativas y anexos los otorgaron.

(**) Se incluye a los alumnos que han rendido en condición regular, libre y de reválida en exámenes hasta marzo de 2000.

Cuadro 81. (Continuación). FORMACIÓN TÉCNICO PROFESIONAL. Títulos otorgados y egresados desde abril de 1999 a marzo de 2000 por sexo según rama, nombre de la carrera y nombre del título

Rama	Nombre de la carrera	Nombre del título	Títulos (*)	Egresados (**)		Total
				Sexo		
				Mujeres	Varones	
Ciencias Aplicadas y Tecnológicas	Computación	Analista de Sistemas de Computación	8	27	45	72
		Analista Programador	13	65	187	252
		Analista Programador y Analista de Sistemas	1	3	5	8
		Programador de Computadoras Personales (Certificado)	3	17	63	80
Ciencias Sociales	Administración	Operador Gastronómico	1	8	5	13
		Técnico Auxiliar de la Administración	1	1	1	2
		Técnico en Administración con Orientación en Pequeña y Mediana Empresa	1	4	1	5
		Técnico Superior en Administración de Empresas	3	31	26	57
		Técnico Superior en Administración de las Pymes	1	3	4	7
		Técnico Superior en Administración de Personal	2	12	11	23
		Técnico Superior en Administración Gastronómica	2	34	18	52
		Técnico Superior en Administración y Contabilidad	1	7	1	8
	Comercialización	Analista de Marketing	1	5	15	20
		Analista en Comercialización	1	6	18	24
		Consultor Inmobiliario	1	12	14	26
		Técnico Superior en Comercialización	3	16	25	41
		Técnico Superior en Marketing	2	126	147	273
		Técnico Superior en Ventas	2	7	19	26
	Impuestos	Técnico Superior en Sistema Impositivo y Previsional	1	1	1	2
	Organización y Gestión	Técnico en Organización de Eventos	1	11	1	12
	Comercio Exterior	Técnico en Régimen Aduanero	1	7	21	28
		Técnico Superior Aduanero	3	169	153	322
		Técnico Superior Aduanero Especializado en Comercio Exterior	2	22	46	68
		Técnico Superior en Comercio Exterior	3	15	30	45
		Técnico Superior en Comercio Exterior y Aduanas	2	8	24	32

Continúa

(*) Los títulos fueron contados tantas veces como unidades educativas y anexos los otorgaron.

(**) Se incluye a los alumnos que han rendido en condición regular, libre y de reválida en exámenes hasta marzo de 2000.

Cuadro 81. (Continuación). FORMACIÓN TÉCNICO PROFESIONAL. Títulos otorgados y egresados desde abril de 1999 a marzo de 2000 por sexo según rama, nombre de la carrera y nombre del título

Rama	Nombre de la carrera	Nombre del título	Títulos (*)	Egresados (**)		Total
				Sexo		
				Mujeres	Varones	
Ciencias Sociales	Comunicación Social	Analista en Comunicación Publicitaria	1	5	8	13
		Periodista	1	6	5	11
		Técnico en Comunicación Social	3	22	34	56
		Técnico en Comunicación y Trabajo Grupal	1	91	17	108
		Técnico en Periodismo Deportivo	2	19	166	185
		Técnico Superior en Comunicación Social	1	1	1	2
		Técnico Superior en Periodismo	2	102	91	193
		Técnico Superior en Periodismo Deportivo	1	24	170	194
		Técnico Superior en Publicidad	2	21	15	36
		Técnico Superior en Publicidad y Comunicación Estratégica	1	70	42	112
	Relaciones Públicas	Analista en Relaciones Públicas	1	15	0	15
		Técnico en Ceremonial y Protocolo	1	23	3	26
		Técnico Superior en Relaciones Públicas y Ceremonial Empresario	1	23	3	26
	Servicio Social	Técnico Superior en Asistente Social	1	0	2	2
	Turismo	Guía de Turismo	2	19	5	24
		Guía de Turismo y Coordinador de Viajes	1	3	0	3
		Operador Turístico	1	17	8	25
		Técnico Superior en Administración de Agencias de Viajes y Turismo	1	12	2	14
		Técnico Superior en Administración de Empresas Turísticas	2	17	12	29
		Técnico Superior en Administración Turística	1	12	6	18
	Hotelería y Gastronomía	Administrador de Hoteles	2	16	4	20
		Especialista en Arte Culinario	1	9	10	19
		Operador Hotelero	2	175	44	219
		Técnico en Operaciones Hoteleras	1	50	25	75
		Técnico Superior en Administración de Hoteles y Restaurantes	3	69	27	96
		Técnico Superior en Administración Hotelera	3	39	15	54
		Técnico Superior en Gastronomía-Chef	1	43	31	74
		Técnico Superior en Organización y Administración Hotelera	1	89	30	119

Continúa

(*) Los títulos fueron contados tantas veces como unidades educativas y anexos los otorgaron.

(**) Se incluye a los alumnos que han rendido en condición regular, libre y de reválida en exámenes hasta marzo de 2000.

Cuadro 81. (Continuación). FORMACIÓN TÉCNICO PROFESIONAL. Títulos otorgados y egresados desde abril de 1999 a marzo de 2000 por sexo según rama, nombre de la carrera y nombre del título

Rama	Nombre de la carrera	Nombre del título	Títulos (*)	Egresados (**)		
				Sexo		Total
				Mujeres	Varones	
Ciencias Sociales	Seguridad Pública	Guardavidas	1	7	54	61
	Grafología	Perito Grafólogo	1	155	19	174
Ciencias Humanas	Letras	Corrector Literario y de Imprenta	1	15	3	18
	Idioma Inglés	Traductor Literario y Técnico Científico en Inglés	1	11	1	12
		Traductor Técnico y Literario en Inglés	1	12	0	12
	Ciencias de la Educación	Productor de Material Educativo	1	20	2	22
		Técnico en Administración Educativa	1	21	1	22
		Técnico en Conducción Educativa	1	30	2	32
	Psicopedagogía	Psicopedagogo	3	48	0	48
		Técnico Superior en Psicopedagogía	1	34	0	34
	Educación Nivel Inicial	Técnico Asistente Materno Infantil	1	12	0	12
	Educación Especial	Especialista en Estimulación Temprana	1	8	0	8
	Educación Física	Instructor de Gimnasia Aeróbica	1	41	6	47
		Operador de Trabajo Corporal	1	18	0	18
	Deportes	Entrenador de Gimnasia Aeróbica	1	17	1	18
		Entrenador de Natación	1	8	7	15
		Instructor de Natación	3	37	24	61
		Instructor de Yoga	2	21	8	29
		Instructor en Gimnasia Aeróbica	1	16	0	16
	Otras Especialidades en Educación	Técnico en Liderazgo y Diseño Ontológico	1	17	9	26

Continúa

(*) Los títulos fueron contados tantas veces como unidades educativas y anexos los otorgaron.

(**) Se incluye a los alumnos que han rendido en condición regular, libre y de reválida en exámenes hasta marzo de 2000.

Cuadro 81. (Continuación). FORMACIÓN TÉCNICO PROFESIONAL. Títulos otorgados y egresados desde abril de 1999 a marzo de 2000 por sexo según rama, nombre de la carrera y nombre del título

Rama	Nombre de la carrera	Nombre del título	Títulos (*)	Egresados (**)		Total
				Sexo		
				Mujeres	Varones	
Ciencias Humanas	Psicología	Auxiliar de Psicología Corporal	1	3	0	3
		Consultor Psicológico	1	32	7	39
		Consultor Psicológico con Especialización en Desarrollo Personal	1	10	0	10
		Especialista en Mediación Preventiva del Comportamiento Adictivo	1	130	5	135
		Técnico Superior en Comunicación Psicofísica	1	5	0	5
	Artes Visuales	Técnico Superior en Artes Visuales	1	12	1	13
	Fotografía	Fotógrafo Profesional	2	24	15	39
		Técnico en Fotografía	1	11	1	12
	Música	Músico Profesional	1	0	4	4
	Instrumento	Instrumentista en Música Popular	1	0	31	31
	Artes Audiovisuales	Productor Integral de Medios Audiovisuales	2	28	51	79
		Realizador de Cine y Video	1	15	10	25
		Realizador Integral de Cine y Televisión	2	85	29	114
		Técnico en Dirección de Cortometrajes en Cine y Video	1	6	8	14
		Técnico en Sonido	1	0	15	15
		Técnico Superior en Arte y Técnicas Audiovisuales	1	2	3	5
		Técnico Superior en Sonido y Grabación	1	2	27	29
Total			228	3.946	3.027	6.973

8. GLOSARIO



- **Alumno egresado:** es la persona que ha cumplido los requisitos de acreditación de los aprendizajes correspondientes a un nivel completo de enseñanza.
- **Alumno nuevo ingresante:** es el alumno que ha ingresado por primera vez a las carreras del establecimiento.
- **Alumno matriculado:** es una persona registrada, de acuerdo con las normas pedagógicas y administrativas vigentes, en un establecimiento educativo para recibir enseñanza sistemática de cualquier año, ciclo o etapa de estudio y nivel. Se puede denominar también alumno inscripto o alumno registrado.
- **Cargo:** es cada uno de los puestos de trabajo con que cuenta un establecimiento educativo, aprobado en su planta orgánica, que tiene asignada una partida presupuestaria y un conjunto de tareas a desempeñar por una persona. Los datos incluidos en esta publicación se refieren a la totalidad de cargos docentes/ no docentes a la fecha del relevamiento.
- **Ciclo, Grado, Etapa, Año de estudio:** Es cada una de las unidades de organización en que se divide cada nivel de enseñanza. Según criterios vinculados con:
 1. Objetivos
 2. Secuenciación de contenidos
 3. Normas de acreditación

El término ciclo se aplica en el nivel inicial, grado en nivel primario, etapa en la enseñanza de adultos¹ y año de estudio en los niveles medio y superior no universitario.
- **Cobertura de los cargos docentes/ horas cátedra:** los cargos docentes/ horas cátedra pueden estar cubiertos o sin cubrir (vacantes). El cargo/ hora cátedra cubierto es aquel puesto de trabajo o conjunto de horas cátedra, que dispone un establecimiento por planta orgánica, para el que se ha nombrado un docente con el fin de cumplir las tareas correspondientes. El cargo/ hora cátedra sin cubrir o vacante, es aquel puesto de trabajo o conjunto de horas cátedra que dispone un establecimiento por planta orgánica, para el que no existe personal docente nombrado para ejercer dichas funciones.

¹ En el G.C.B.A. para la educación de adultos se utiliza el término ciclo en vez de etapa.



Gobierno de la Ciudad de Buenos Aires
Secretaría de Educación
Subsecretaría de Educación
Dirección General de Planeamiento
Dirección de Investigación

- **Dependencia:** Es el nivel de gobierno al que están sujetos normativamente, en el campo pedagógico, los establecimientos tanto estatales como privados así como los organismos que los supervisan.

Se clasifican en:

Provincial²
Municipal
Nacional

- **Dependencia Funcional:** Es el nivel de gobierno al que están sujetos directamente los establecimientos educativos tanto estatales como privados de la Secretaría de Educación de la Ciudad de Buenos Aires³.

La dependencia funcional se encarga de controlar y supervisar la aplicación de las normas vigentes en los campos pedagógico, administrativo y presupuestario (excepto en el caso de los establecimientos privados que no tienen financiamiento total estatal, en los cuales la supervisión es exclusivamente pedagógica y administrativa).

En la Secretaría de Educación del Gobierno de la Ciudad de Buenos Aires, las dependencias funcionales son:

Dirección del Area de Educación Inicial
Dirección del Area de Educación Primaria
Dirección del Area de Educación Media y Técnica
Dirección General de Educación Superior
Dirección del Area de Educación del Adulto y del Adolescente
Dirección del Area de Educación Especial
Dirección del Area de Educación Artística
Coordinación de Educación No Formal
Dirección General de Educación de Gestión Privada

- **Distrito Escolar:** Se refiere a la división geográfica -conformada por 21 distritos escolares- a través de la cual se ejerce la administración y supervisión pedagógica de las escuelas de la Ciudad de Buenos Aires⁴.

² Si bien la Ciudad Autónoma de Buenos Aires constituye un caso diferente los establecimientos dependientes del G.C.B.A son clasificados dentro de la Dependencia Provincial

³ Definición extraída de la Serie IV, Cuadernos Especiales, 1998, N° 1 "Glosario de definiciones conceptuales para la construcción e interpretación de estadísticas educativas, G.C.B.A., Secretaría de Educación, 2000.



Gobierno de la Ciudad de Buenos Aires
Secretaría de Educación
Subsecretaría de Educación
Dirección General de Planeamiento
Dirección de Investigación

- **Docente:** se considera docente a quien imparte, dirige, supervisa u orienta la educación en general y la enseñanza sistematizada, así como a quien colabora directamente en estas funciones con sujeción a normas pedagógicas y reglamentación del presente estatuto⁵
- **Establecimiento:** definido como una unidad organizacional básica con una dirección pedagógica, administrativa y presupuestaria propia que tiene por finalidad la prestación de una oferta educativa.
- **Hora cátedra:** es la unidad mínima de tiempo (40-45 minutos) para desarrollar actividades de enseñanza-aprendizaje en un establecimiento educativo.
- **Personal docente:** Se denomina así a quienes ocupan cargos u horas cátedra docentes. El personal docente se desempeña en:

Tareas de dirección y gestión: Son docentes que dirigen, supervisan y orientan la prestación del servicio educativo. En el nivel preprimario y primario cumplen esta tarea el director-regente, el vicedirector-subregente, secretario, u otro similar. En el nivel medio y superior cumplen estas funciones el rector-director, el vicerector-vicedirector, secretario- prosecretario.

Frente a aula: Son los docentes que desarrollan la enseñanza a los alumnos en forma directa y presencial y que tienen bajo su responsabilidad la conducción de las actividades pedagógicas del grupo escolar organizado. En el nivel inicial, cumple esta tarea la maestra de sección. En el nivel primario lo cumplen el maestro de grado, maestro de área, maestros de materias especiales, maestro especial, maestro recuperado u otro similar. En el nivel medio y superior no universitario son los profesores de cada una de las asignaturas (literatura, matemáticas, historia, geografía, u otro similar.)

Tareas de apoyo: Son los docentes que colaboran en la enseñanza. En el nivel inicial son: el asistente educativo, el maestro auxiliar, u otro similar. En el nivel primario: el bibliotecario, el asistente social, el asistente educativo, maestro recuperador, ayudantes de trabajo práctico, u otros que cumplan funciones similares. En el nivel medio y superior no universitario: el bibliotecario, el asesor pedagógico, preceptores, ayudantes de trabajo práctico u otros que cumplan tareas similares.

⁴ Idem anterior.

⁵ Ley 14.473, Estatuto del Personal Docente del Ministerio de Educación y Justicia, art. 1, pág. 11, sancionada el 12 de septiembre de 1958. En "Definiciones básicas para la producción de estadísticas educativas". Red Federal de Información Educativa, Ministerio de Educación de la Nación, 1994.



Gobierno de la Ciudad de Buenos Aires
Secretaría de Educación
Subsecretaría de Educación
Dirección General de Planeamiento
Dirección de Investigación

- **Planta orgánico-funcional:** se denomina así al conjunto de cargos y horas cátedra asignados legal y presupuestariamente a cada uno de los establecimientos educativos.
- **Sección- división:** Es un grupo escolar organizado, formado por alumnos que cursan el mismo o diferentes grados o años de estudio, en el mismo espacio, al mismo tiempo y con el mismo docente o equipo de docentes. En el caso del nivel Superior no Universitario, la sección se halla conformada por el agrupamiento de alumnos matriculados para cada año de estudio de la carrera y para cada turno en el que la carrera se dicta.

La creación de las secciones o divisiones dentro del establecimiento responde a criterios espaciales, pedagógicos y curriculares.

- **Sector:** es el ámbito de administración de los servicios educativos. Se clasifica en: público (aquellos establecimientos administrados directamente por el Estado) y privado (aquellos establecimientos administrados por instituciones privadas o personas particulares).
- **Situación de revista:** son las distintas condiciones contractuales en las que puede estar prestando su servicio el personal docente, sea en condición de titular, interino o suplente.
- **Tipo de cargo:** De acuerdo a sus funciones se clasifican en:

Cargos docentes: son aquellos cargos asignados en la planta orgánica para funciones de actividad docente.

Cargos no docentes: son aquellos cargos asignados en la planta orgánica para funciones que no son de carácter docente.

- **Unidad educativa:** es el proyecto educativo que se organiza en el interior de un establecimiento para impartir educación en torno a una misma estructura curricular (común o especial) y a un determinado nivel de enseñanza: inicial, primario, medio y superior no universitario.

Fuente: Definiciones básicas para la producción de estadísticas educativas. Red Federal de Información Educativa.

Fuente: Formularios del Relevamiento Anual.

Fuente: Serie IV. Cuadernos Especiales, 1998, N° 1. "Glosario de definiciones conceptuales para la construcción e interpretación de estadísticas educativas", G.C.B.A., Secretaría de Educación, 2000.

Fuente: Dirección de Investigación de la
Secretaría de Educación del GCBA

