



Gobierno de la Ciudad de Buenos Aires  
Secretaría de Educación  
Subsecretaría de Educación  
Dirección General de Planeamiento  
Dirección de Investigación

# 2000

## Serie I Relevamiento Anual

### Niveles de Enseñanza

# NIVEL MEDIO

Educación Común, de Adultos,  
Artística y Especial  
Sector Público y Privado

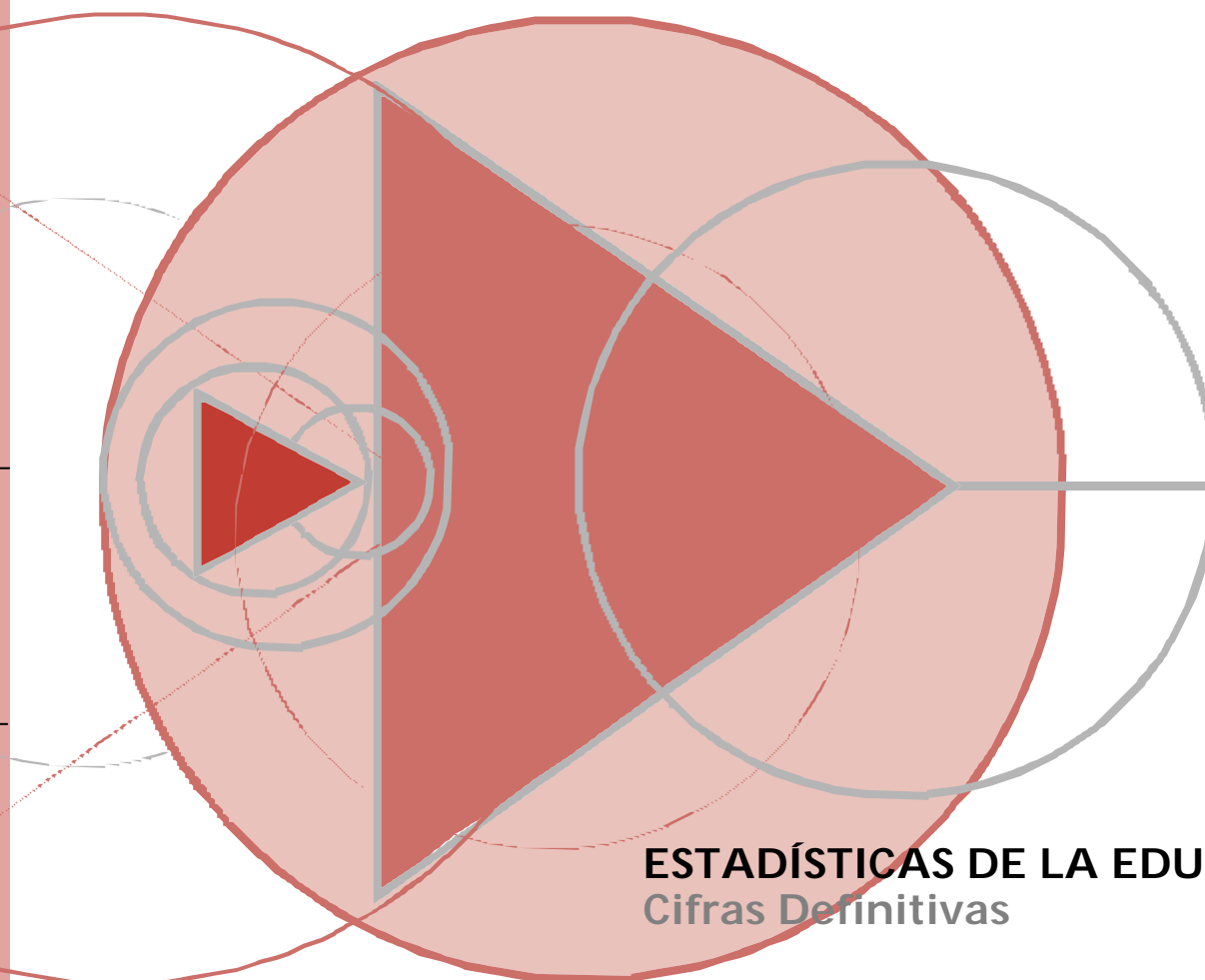

ESTADÍSTICAS DE LA EDUCACIÓN  
Cifras Definitivas



Dirección de Investigación  
Departamento de Estadística



## ÍNDICE

# 3

Gobierno de la Ciudad de Buenos Aires, Secretaría de Educación, Subsecretaría de Educación,  
Dirección General de Planeamiento, Dirección de Investigación, Departamento de Estadística

*Estadísticas de la Educación. Cifras definitivas*

***Serie I.: Relevamiento Anual 2000. Niveles de Enseñanza***

*N° 3: Nivel Medio. Educación Común, de Adultos, Artística y Especial. Sectores  
Público y Privado*

Gobierno de la Ciudad de Buenos Aires, Secretaría de Educación, Subsecretaría de Educación,  
Dirección General de Planeamiento, Dirección de Investigación, Departamento de Estadística  
*Estadísticas de la Educación. Cifras definitivas*

***Serie I. : Relevamiento Anual 2000***

***Niveles de Enseñanza***

*Nº 3: Nivel Medio: Educación Común, de Adultos, Artística y Especial. Sectores Público y Privado*

Buenos Aires, 2001

© Dirección de Investigación, Dirección General de Planeamiento, Subsecretaría de Educación, Secretaría de Educación, Gobierno de la Ciudad de Buenos Aires, 2000, 2001.

Hecho el depósito que marca la ley 11.723

Se permite la reproducción citando la fuente.

ISBN Nº 987-549-023-7 (edición impresa en papel)

Impreso en la Argentina

## GOBIERNO DE LA CIUDAD DE BUENOS AIRES

*Jefe de Gobierno*  
*Dr. Aníbal Ibarra*

*Vicejefa de Gobierno*  
*Lic. Cecilia Felgueras*

*Secretario de Educación*  
*Lic. Daniel F. Filmus*

*Subsecretaria de Educación*  
*Lic. Roxana Perazza*

*Directora General de Planeamiento*  
*Lic. Flavia Terigi*

*Directora de Investigación*  
*Lic. Graciela A. Morgade*

# DEPARTAMENTO DE ESTADÍSTICA

**Jefa del departamento:** Nora Biasetti

## **Áreas:**

### **1. Diseño conceptual y gráfico de cuestionarios**

Malena Beer, Norberto Cortellini, Liliana Federico, Esteban Foulkes, Rosana Grazioli, María José Llanos Pozzi, Nancy Montes, Román Mussi, Hilda Tripichio, Federico Vocos.

### **2. Distribución, recuperación y archivo de cuestionarios; actualización de datos del Registro de Establecimientos**

Hilda Tripichio, Jorge Ylla.

### **3. Control de la coherencia interna de los cuestionarios, carga de datos y consistencia de la información. Actualización de la base Registro de Establecimientos**

Sergio Benítez, Norberto Cortellini, Liliana Federico, María Alba González, Rosana Grazioli, Andrea Miérez, Nancy Montes, Susana Rodríguez.

### **4. Acondicionamiento de bases y procesamiento**

Ricardo Donaire, Andrea Miérez, Iván Silvero Salgueiro, María Florencia Sourrouille, Ethel Terreno, Federico Vocos,

### **5. Diseño conceptual y elaboración de publicaciones**

Rosario Austral, Malena Beer, Adriana Fassio, Laura Lentini, María José Llanos Pozzi, Marta Nuza.

*Boletines y trípticos:* Norberto Cortellini, Nancy Montes.

### **6. Procesamiento de datos y elaboración de informes.**

Luisa Iñigo, María Florencia Sourrouille.

### **7. Desarrollo de sistemas y apoyo técnico**

Leonardo Charamone, Román Mussi.

## **Colaboraron con**

*Diseño de tapa:* Patricia Ferrari sobre una idea de Gumersindo Serrano Gómez

*Elaboración de mapas:* Mónica Alustiza y Walter González.

## **ESTADÍSTICAS DE LA EDUCACIÓN**

### **Listado de Series correspondientes a 2000**

♦ ***Serie I.: Relevamiento Anual 2000.***  
***Niveles de Enseñanza***

- N° 1: Nivel Inicial: Educación Común y Especial. Sectores Público y Privado.
- N° 2: Nivel Primario: Educación Común, de Adultos y Especial. Sectores Público y Privado.
- N° 3: Nivel Medio: Educación Común, de Adultos, Artística y Especial. Sectores Público y Privado.
- N° 4: Nivel Superior No Universitario: Educación Común y Artística. Sectores Público y Privado.
- N° 5: Educación Especial: Niveles Inicial, Primario y Medio. Sectores Público y Privado.
- N° 6: Educación de Adultos: Niveles Primario y Medio. Sectores Público y Privado.
- N° 7: Educación Artística: Niveles Medio y Superior No Universitario. Sectores Público y Privado.

***Otras Ofertas Educativas***

- N° 8: Características Generales de las Otras Ofertas Educativas dependientes de la Secretaría de Educación del Gobierno de la Ciudad de Buenos Aires. Sectores Público y Privado.

***Características Generales.***

- N° 9: Características Generales de los Servicios Educativos dependientes de la Secretaría de Educación del Gobierno de la Ciudad de Buenos Aires. Niveles de Enseñanza y Otras Ofertas Educativas. Sectores Público y Privado.

♦ ***Serie II.: Matrícula Inicial y Final 2000.***

***Niveles de Enseñanza***

- N° 1: Nivel Inicial: Educación Común. Sector Público.
- N° 2: Nivel Primario: Educación Común. Sector Público.
- N° 3: Nivel Medio: Educación Común. Sector Público.

♦ ***Serie III.: Cuadernos Especiales.***

- Educación de Jóvenes y Adultos en la Ciudad Autónoma de Buenos Aires. 1996-2000.

♦ ***Serie IV.: Datos Provisorios***

- Serie I. B. Relevamiento de Matrícula Inicial 2000. Educación Común. Niveles de Enseñanza. Datos Provisorios. N° 2: Nivel Primario: sector público.
- Serie I. B. Relevamiento de Matrícula Inicial 2000. Educación Común. Niveles de Enseñanza. Datos Provisorios. N° 3: Nivel Medio: sector público.



## Serie I. Relevamiento Anual. Niveles de Enseñanza.

Nº 3. Nivel Medio. Educación Común, de Adultos, Artística y Especial.  
Sectores Público y Privado.

### 1. ÍNDICE

### 2. PRESENTACIÓN

XIII

### 3. INTRODUCCIÓN

XIV

### 4. ASPECTOS METODOLÓGICOS. Universo y subuniversos de estudio

XV

### 5. ABREVIATURAS

XLVI

### 6. REFERENCIAS DE LOS CUADROS

XLVI

### 7. CUADROS ESTADÍSTICOS

XLVII

#### 7.1. CARACTERÍSTICAS GENERALES

1

Cuadro 1	Unidades educativas, anexos, divisiones, alumnos matriculados, cargos docentes y horas cátedra semanales de la planta orgánico-funcional (P.O.F.) por sector según distrito escolar	2
Cuadro 2	Unidades educativas, anexos, divisiones, alumnos matriculados, cargos docentes y horas cátedra semanales de la planta orgánico-funcional (P.O.F.) por tipo de educación según distrito escolar	3
Cuadro 3	SECTOR PÚBLICO. Unidades educativas, anexos, divisiones, alumnos matriculados, cargos docentes y horas cátedra semanales de la planta orgánico-funcional (P.O.F.) por tipo de educación según distrito escolar	4
Cuadro 4	SECTOR PRIVADO. Unidades educativas, divisiones, alumnos matriculados, cargos docentes y horas cátedra semanales de la planta orgánico-funcional (P.O.F.) por tipo de educación según distrito escolar	5

<b>7.2. EDUCACIÓN COMÚN</b>	<b>6</b>
<b>7.2.1. Sector Público</b>	<b>7</b>
Cuadro 5	Unidades educativas, divisiones, alumnos matriculados, cargos docentes y horas cátedra semanales de la planta orgánico-funcional (P.O.F.) por dependencia funcional según distrito escolar
	<b>8</b>
<b>7.2.1.1. Unidades educativas</b>	<b>9</b>
Cuadro 6	Unidades educativas por dependencia funcional y tipo de establecimiento según distrito escolar
	<b>10</b>
<b>7.2.1.2. Divisiones</b>	<b>11</b>
Cuadro 7	Divisiones por año de estudio según distrito escolar
	<b>12</b>
Cuadro 8	Divisiones por dependencia funcional y año de estudio según distrito escolar
	<b>13</b>
Cuadro 9	Divisiones por turno según distrito escolar
	<b>14</b>
Cuadro 10	Divisiones por modalidad según distrito escolar
	<b>15</b>
<b>7.2.1.3. Alumnos matriculados</b>	<b>16</b>
Cuadro 11	Alumnos matriculados por año de estudio según distrito escolar
	<b>17</b>
Cuadro 12	Alumnos matriculados por dependencia funcional y año de estudio según distrito escolar
	<b>18</b>
Cuadro 13	Alumnos matriculados por turno según distrito escolar
	<b>19</b>
Cuadro 14	Alumnos matriculados por modalidad y sexo según distrito escolar
	<b>20</b>
Cuadro 15	Alumnos matriculados por año de estudio según edad
	<b>21</b>
Cuadro 16	Distribución porcentual de los alumnos matriculados de cada edad por año de estudio
	<b>22</b>



Cuadro 17	Distribución porcentual de alumnos matriculados por país de origen según distrito escolar	23
Cuadro 18	Alumnos integrados a la educación común por tipo de problemática atendida según tipo de establecimiento	24
<b>Alumnos repetidores</b>		<b>25</b>
Cuadro 19	Alumnos repetidores por año de estudio según distrito escolar	26
Cuadro 20	Alumnos repetidores por turno según distrito escolar	27
Cuadro 21	Porcentaje de alumnos repetidores sobre el total de alumnos matriculados por año de estudio según distrito escolar	28
Cuadro 22	Porcentaje de alumnos repetidores sobre el total de alumnos matriculados por turno según distrito escolar	29
<b>Alumnos con sobreedad</b>		<b>30</b>
Cuadro 23	Alumnos con sobreedad por año de estudio según distrito escolar	31
Cuadro 24	Alumnos con sobreedad por turno según distrito escolar	32
<b>7.2.1.4. Cargos y horas cátedra semanales</b>		<b>33</b>
Cuadro 25	Total de cargos docentes cubiertos de la planta orgánico-funcional (P.O.F.) por dependencia funcional y situación de revista según distrito escolar	34
Cuadro 26	Total de horas cátedra semanales cubiertas de la planta orgánico-funcional (P.O.F.) por dependencia funcional y situación de revista según distrito escolar	35
Cuadro 27	Porcentaje de cargos docentes cubiertos sobre el total de cargos docentes de la planta orgánico-funcional (P.O.F.) por dependencia funcional según distrito escolar	36
Cuadro 28	Porcentaje de horas cátedra semanales cubiertas sobre el total de horas cátedra semanales de la planta orgánico-funcional (P.O.F.) por dependencia funcional según distrito escolar	37
Cuadro 29	Total de horas cátedra semanales de la planta orgánico-funcional (P.O.F.) por destino de las horas cátedra semanales según distrito escolar	38

Cuadro 30	Total de cargos no docentes por dependencia funcional y tipo de cargo según distrito escolar	39
<b>7.2.1.5. Alumnos matriculados al último día de clases, promovidos y egresados en 1999</b>		40
Cuadro 31	Alumnos promovidos en 1999 por año de estudio según distrito escolar	41
Cuadro 32	Alumnos matriculados al último día de clases de 1999 y porcentaje de promovidos en 1999 por año de estudio según distrito escolar	42
Cuadro 33	Alumnas mujeres matriculadas al último día de clases de 1999 y porcentaje de promovidas en 1999 por año de estudio según distrito escolar	43
Cuadro 34	Alumnos varones matriculados al último día de clases de 1999 y porcentaje de varones promovidos en 1999 por año de estudio según distrito escolar	44
Cuadro 35	Alumnos egresados en 1999 por modalidad y sexo según distrito escolar	45
Cuadro 36	Alumnos egresados en 1999 por duración del plan de estudios en años según distrito escolar	46
<b>7.2.2. Sector Privado</b>		47
Cuadro 37	Unidades educativas, divisiones, alumnos matriculados, cargos docentes y horas cátedra semanales de la planta orgánico-funcional (P.O.F.) según distrito escolar	48
<b>7.2.2.1. Divisiones</b>		49
Cuadro 38	Divisiones por año de estudio según distrito escolar	50
Cuadro 39	Divisiones por turno según distrito escolar	51
Cuadro 40	Divisiones por modalidad según distrito escolar	52
<b>7.2.2.2. Alumnos matriculados</b>		53
Cuadro 41	Alumnos matriculados por año de estudio según distrito escolar	54

Cuadro 42	Alumnos matriculados por turno según distrito escolar	55
Cuadro 43	Alumnos matriculados por modalidad y sexo según distrito escolar	56
Cuadro 44	Alumnos matriculados por año de estudio según edad	57
Cuadro 45	Distribución porcentual de los alumnos matriculados de cada edad por año de estudio	58
Cuadro 46	Distribución porcentual de alumnos matriculados por país de origen según distrito escolar	59
Cuadro 47	Alumnos integrados a la educación común por tipo de problemática atendida según distrito escolar	60
<b><i>Alumnos repetidores</i></b>		<b>61</b>
Cuadro 48	Alumnos repetidores por año de estudio según distrito escolar	62
Cuadro 49	Alumnos repetidores por turno según distrito escolar	63
Cuadro 50	Porcentaje de alumnos repetidores sobre el total de alumnos matriculados por año de estudio según distrito escolar	64
Cuadro 51	Porcentaje de alumnos repetidores sobre el total de alumnos matriculados por turno según distrito escolar	65
<b><i>Alumnos con sobreedad</i></b>		<b>66</b>
Cuadro 52	Alumnos con sobreedad por año de estudio según distrito escolar	67
Cuadro 53	Alumnos con sobreedad por turno según distrito escolar	68
<b><i>7.2.2.3. Cargos y horas cátedra semanales</i></b>		<b>69</b>
Cuadro 54	Total de cargos docentes cubiertos de la planta orgánico-funcional (P.O.F.) por situación de revista y horas cátedra semanales cubiertas de la planta orgánico-funcional (P.O.F.) por situación de revista según distrito escolar	70

Cuadro 55	Porcentaje de cargos docentes cubiertos sobre el total de cargos docentes de la planta orgánico-funcional y porcentaje de horas cátedra semanales cubiertas sobre el total de horas cátedra de la planta orgánica funcional (P.O.F.) según distrito escolar	71
Cuadro 56	Total de horas cátedra semanales de la planta orgánico-funcional (P.O.F.) por destino de las horas cátedra semanales según distrito escolar	72
Cuadro 57	Cargos docentes y horas cátedra semanales atendidos por suplentes y contratados por condición de pertenencia a la planta orgánico funcional (P.O.F). según distrito escolar	73
Cuadro 58	Total de cargos no docentes por tipo de cargo según distrito escolar	74

#### **7.2.2.4. Alumnos matriculados al último día de clases, promovidos y egresados en 1999** 75

Cuadro 59	Alumnos promovidos en 1999 por año de estudio según distrito escolar	76
Cuadro 60	Alumnos matriculados al último día de clases de 1999 y porcentaje de promovidos en 1999 por año de estudio según distrito escolar	77
Cuadro 61	Alumnas mujeres matriculadas al último día de clases de 1999 y porcentaje de promovidas en 1999 por año de estudio según distrito escolar	78
Cuadro 62	Alumnos varones matriculados al último día de clases de 1999 y porcentaje de varones promovidos en 1999 por año de estudio según distrito escolar	79
Cuadro 63	Alumnos egresados en 1999 por modalidad y sexo según distrito escolar	80
Cuadro 64	Alumnos egresados en 1999 por duración del plan de estudios en años según distrito escolar	81

### **7.3. EDUCACIÓN DE ADULTOS**

		82
Cuadro 65	Unidades educativas, anexos, divisiones, alumnos matriculados, cargos docentes y horas cátedra semanales de la planta orgánico-funcional (P.O.F.) por sector según distrito escolar	83

#### **7.3.1. Sector público**

		84
Cuadro 66	Unidades educativas, anexos, divisiones, alumnos matriculados, cargos docentes y horas cátedra semanales de la planta orgánico-funcional (P.O.F.) por dependencia funcional según distrito escolar	85

<b>7.3.1.1. Unidades educativas</b>		<b>86</b>
Cuadro 67	Unidades educativas por dependencia funcional y tipo de establecimiento según distrito escolar	87
<b>7.3.1.2. Divisiones</b>		<b>88</b>
Cuadro 68	Divisiones por dependencia funcional y tipo de establecimiento según distrito escolar	89
Cuadro 69	Divisiones por año de estudio según distrito escolar	90
Cuadro 70	Divisiones por dependencia funcional y año de estudio según distrito escolar	91
Cuadro 71	Divisiones por turno según distrito escolar	92
Cuadro 72	Divisiones por modalidad según distrito escolar	93
<b>7.3.1.3. Alumnos matriculados</b>		<b>94</b>
Cuadro 73	Alumnos matriculados por dependencia funcional y tipo de establecimiento según distrito escolar	95
Cuadro 74	Alumnos matriculados por año de estudio según distrito escolar	96
Cuadro 75	Alumnos matriculados por dependencia funcional y año de estudio según distrito escolar	97
Cuadro 76	Alumnos matriculados por turno según distrito escolar	98
Cuadro 77	Alumnos matriculados por modalidad y sexo según distrito escolar	99
Cuadro 78	Alumnos matriculados por año de estudio según edad	100
Cuadro 79	Distribución porcentual de alumnos matriculados por año de estudio para cada edad	101
Cuadro 80	Distribución porcentual de alumnos matriculados por país de origen según distrito escolar	102

**Alumnos repetidores** **103**

Cuadro 81	Alumnos repetidores por dependencia funcional y tipo de establecimiento según distrito escolar	104
Cuadro 82	Alumnos repetidores por año de estudio según distrito escolar	105
Cuadro 83	Porcentaje de alumnos repetidores sobre el total de alumnos matriculados por año de estudio según distrito escolar	106
Cuadro 84	Porcentaje de alumnos repetidores sobre el total de alumnos matriculados por modalidad según distrito escolar	107

**7.3.1.4. Cargos y horas cátedra semanales**

		108
Cuadro 85	Total de cargos docentes cubiertos de la planta orgánico-funcional (P.O.F.) por dependencia funcional y situación de revista según distrito escolar	109
Cuadro 86	Total de horas cátedra semanales cubiertas de la planta orgánico-funcional (P.O.F.) por dependencia funcional y situación de revista según distrito escolar	110
Cuadro 87	Porcentaje de cargos docentes cubiertos y total de cargos docentes de la planta orgánico-funcional (P.O.F.) por dependencia funcional según distrito escolar	111
Cuadro 88	Porcentaje de horas cátedra semanales cubiertas sobre total de horas cátedra semanales de la planta orgánico-funcional (P.O.F.) por dependencia funcional según distrito escolar	112
Cuadro 89	Porcentaje de cargos docentes cubiertos de la planta orgánico-funcional (P.O.F.) atendidos por suplentes y porcentaje de horas cátedra semanales de la planta orgánico-funcional (P.O.F.) atendidas por suplentes según distrito escolar	113
Cuadro 90	Total de cargos no docentes por tipo de cargo según distrito escolar	114

**7.3.1.5. Alumnos matriculados al último día de clases, promovidos y egresados en 1999** **115**

Cuadro 91	Alumnos promovidos en 1999 por año de estudio según distrito escolar	116
Cuadro 92	Alumnos matriculados al último día de clases de 1999 y porcentaje de promovidos en 1999 por año de estudio según distrito escolar	117

Cuadro 93	Alumnas mujeres matriculadas al último día de clases de 1999 y porcentaje de promovidas en 1999 por año de estudio según distrito escolar	118
Cuadro 94	Alumnos varones matriculados al último día de clases de 1999 y porcentaje de varones promovidos en 1999 por año de estudio según distrito escolar	119
Cuadro 95	Alumnos egresados en 1999 por modalidad y sexo según distrito escolar	120
Cuadro 96	Alumnos egresados en 1999 por duración del plan de estudios en años según distrito escolar	121
<b>7.3.2.Sector Privado</b>		<b>122</b>
Cuadro 97	Unidades educativas, divisiones, alumnos matriculados, cargos docentes y horas cátedra semanales de la planta orgánico-funcional (P.O.F.) según distrito escolar	123
<b>7.3.2.1. Divisiones</b>		<b>124</b>
Cuadro 98	Divisiones por año de estudio según distrito escolar	125
Cuadro 99	Divisiones por turno según distrito escolar	126
Cuadro 100	Divisiones por modalidad según distrito escolar	127
<b>7.3.2.2. Alumnos matriculados</b>		<b>128</b>
Cuadro 101	Alumnos matriculados por año de estudio según distrito escolar	129
Cuadro 102	Alumnos matriculados por turno según distrito escolar	130
Cuadro 103	Alumnos matriculados por modalidad y sexo según distrito escolar	131
Cuadro 104	Alumnos matriculados por año de estudio según edad	132
Cuadro 105	Distribución porcentual de los alumnos matriculados por año de estudio para cada edad	133
Cuadro 106	Distribución porcentual de alumnos matriculados por país de origen según distrito escolar	134
<b>Alumnos repetidores</b>		<b>135</b>
Cuadro 107	Alumnos repetidores por año de estudio según distrito escolar	136

Cuadro 108	Porcentaje de alumnos repetidores sobre el total de alumnos matriculados por año de estudio según distrito escolar	137
Cuadro 109	Porcentaje de alumnos repetidores sobre el total de alumnos matriculados por modalidad según distrito escolar	138
<b>7.3.2.3. Cargos y horas cátedra semanales</b>		139
Cuadro 110	Total de cargos docentes cubiertos de la planta orgánico-funcional (P.O.F.) por situación de revista y total de horas cátedra semanales cubiertas de la planta orgánico-funcional (P.O.F.) por situación de revista según distrito escolar	140
Cuadro 111	Porcentaje de cargos docentes cubiertos y porcentaje de horas cátedra semanales cubiertas según distrito escolar	141
Cuadro 112	Porcentaje de cargos docentes cubiertos de la planta orgánico-funcional (P.O.F.) atendidos por suplentes y porcentaje de horas cátedra semanales de la planta orgánico-funcional (P.O.F.) atendidas por suplentes según distrito escolar	142
Cuadro 113	Total de cargos no docentes por tipo de cargo según distrito escolar	143
<b>7.3.2.4. Alumnos matriculados al último día de clases, promovidos y egresados en 1999</b>		144
Cuadro 114	Alumnos promovidos en 1999 por año de estudio según distrito escolar	145
Cuadro 115	Alumnos matriculados al último día de clases de 1999 y porcentaje de alumnos promovidos en 1999 por año de estudio según distrito escolar	146
Cuadro 116	Alumnas mujeres matriculadas al último día de clases de 1999 y porcentaje de alumnas promovidas en 1999 por año de estudio según distrito escolar	147
Cuadro 117	Alumnos varones matriculados al último día de clases de 1999 y porcentaje de alumnos varones promovidos en 1999 por año de estudio según distrito escolar	148
Cuadro 118	Alumnos egresados en 1999 por modalidad y sexo según distrito escolar	149
Cuadro 119	Alumnos egresados en 1999 por duración del plan de estudios en años según distrito escolar	150



<b>7.4. EDUCACIÓN ARTÍSTICA</b>	<b>151</b>
<b>7.4.1. Sector Público</b>	<b>152</b>
Cuadro 120                      Unidades educativas, divisiones y alumnos matriculados según distrito escolar	<b>153</b>
<b>7.4.1.1. Unidades educativas</b>	<b>154</b>
Cuadro 121                      Unidades educativas por tipo de establecimiento según distrito escolar	<b>155</b>
<b>7.4.1.2. Divisiones</b>	<b>156</b>
Cuadro 122                      Divisiones por tipo de establecimiento según distrito escolar	<b>157</b>
Cuadro 123                      Divisiones por ciclo y año de estudio según distrito escolar	<b>158</b>
Cuadro 124                      Divisiones por turno según distrito escolar	<b>159</b>
<b>7.4.1.3. Alumnos matriculados</b>	<b>160</b>
Cuadro 125                      Alumnos matriculados por tipo de establecimiento según distrito escolar	<b>161</b>
Cuadro 126                      Alumnos matriculados por ciclo y año de estudio según distrito escolar	<b>162</b>
Cuadro 127                      Alumnos matriculados por turno y sexo según distrito escolar	<b>163</b>
Cuadro 128                      Alumnos matriculados por ciclo y año de estudio según edad	<b>164</b>
<b>7.4.1.4. Alumnos egresados en 1999</b>	<b>165</b>
Cuadro 129                      Alumnos egresados en 1999 por tipo de establecimiento y sexo según distrito escolar	<b>166</b>
Cuadro 130                      Alumnos egresados en 1999 por duración del plan de estudios en años según distrito escolar	<b>167</b>

**7.4.2. Sector Privado** 168

Cuadro 131	Unidades educativas, divisiones, alumnos matriculados y alumnos egresados en 1999	169
Cuadro 132	Divisiones y alumnos matriculados por año de estudio	169
Cuadro 133	Alumnos matriculados por año de estudio según edad	170

**7.5. EDUCACIÓN ESPECIAL** 171

**7.5.1. Sector Público** 172

Cuadro 134	Unidades educativas y alumnos matriculados por sexo	173
Cuadro 135	Alumnos matriculados según edad	173
Cuadro 136	Alumnos matriculados por tipo de problemática atendida según año de estudio	174

**7.5.2. Sector Privado** 175

Cuadro 137	Unidades educativas, secciones/ grupos escolares y alumnos matriculados por sexo	176
Cuadro 138	Alumnos matriculados según edad	176
Cuadro 139	Alumnos matriculados por tipo de problemática atendida según año de estudio	177

**8.GLOSARIO** XLVIII

***Distritos Escolares de la Ciudad de Buenos Aires (mapa)***



Gobierno de la Ciudad de Buenos Aires  
Secretaría de Educación  
Subsecretaría de Educación  
Dirección General de Planeamiento  
Dirección de Investigación

## 2. PRESENTACIÓN

El Departamento de Estadística de la Dirección de Investigación dependiente de la Secretaría de Educación del Gobierno de la Ciudad de Buenos Aires presenta en esta publicación información básica correspondiente al nivel medio de los sectores público y privado. Este documento corresponde al Número 3 de Serie I.: "Relevamiento Anual 2000. Niveles de Enseñanza".

Desde 1978, el Departamento de Estadística de la Dirección de Investigación releva y procesa regularmente información proveniente de los establecimientos educativos del sector público dependientes de la Secretaría de Educación en sus diferentes niveles y tipos de educación. A partir de 1994, los establecimientos del sector privado también participan de los relevamientos del Departamento de Estadística.

En la actualidad, el Departamento de Estadística organiza anualmente tres relevamientos anuales que permiten contar con información estadística sobre todos los establecimientos educativos públicos y privados de la Ciudad Autónoma de Buenos Aires, a saber:

- 1) Relevamiento de Matrícula Inicial, con datos sobre establecimientos públicos.
- 2) Relevamiento Anual de la Ciudad Autónoma de Buenos Aires. La Secretaría de Educación del Gobierno de la Ciudad de Buenos Aires participa del Relevamiento Anual organizado por el Ministerio de Educación de la Nación. Este relevamiento tiene por objetivo producir estadísticas educativas comparables a nivel nacional sobre todas las unidades educativas de la Ciudad Autónoma de Buenos Aires.
- 3) Relevamiento de Matrícula Final, con datos al último día de clases de cada año sobre todos los establecimientos públicos.

El Relevamiento de Matrícula Inicial, con datos al 31 de marzo de cada año, recoge datos sobre la matrícula escolar al comienzo del ciclo lectivo. A partir de este instrumento podemos, entonces, conocer cuántos son los alumnos matriculados que comenzaron las clases en los establecimientos dependientes de la Secretaría de Educación de todos los niveles y tipos de educación.

El Relevamiento Anual se realiza a partir de 1996, en el marco de la Resolución N°48/95 del Consejo Federal de Cultura y Educación, es organizado por el Ministerio de Educación de la Nación. Recoge datos al 30 de abril sobre establecimientos públicos y privados, de todos los niveles y tipos de educación. En este sentido, permite registrar los alumnos que, a poco mas de un mes de haber comenzado las clases, continúan en el sistema. Esta estabilidad de la matrícula es una condición especialmente relevante ya que el principal objetivo de este relevamiento es garantizar la comparabilidad a nivel nacional.

Por su parte, el Relevamiento de Matrícula Final permite recoger información sobre los alumnos matriculados al último día de clase: cuántos son, cuántos promueven al último día de clases, y el número de alumnos no promovidos. En este relevamiento también se obtienen datos que permiten analizar los movimientos de matrícula registrados en cada establecimiento, ya que se solicita información sobre la cantidad de alumnos que han ingresado o han salido de la unidad educativa durante el transcurso del ciclo lectivo.



*Gobierno de la Ciudad de Buenos Aires  
Secretaría de Educación  
Subsecretaría de Educación  
Dirección General de Planeamiento  
Dirección de Investigación*

Los tres relevamientos se realizan en momentos diferentes de un mismo ciclo escolar y permiten contar con información de diversa índole que sería imposible recolectar en una única toma. El principal motivo por el cual se justifica la realización del Relevamiento de Matrícula Inicial es que el mismo permite obtener información que en la jurisdicción resulta de vital importancia para la planificación del proyecto del año y que no es recogida por el Relevamiento Anual, que se realiza en una fecha cercana al primero. Tal es el caso, por ejemplo, de la información correspondiente al lugar de residencia de los alumnos que concurren a las escuelas de la Ciudad Autónoma de Buenos Aires –ya que un porcentaje importante de estos últimos proceden de la Provincia de Buenos Aires. Por su parte, la comparación de los datos de los Relevamientos de Matrícula Inicial y Final permite analizar en detalle los flujos de matrícula a lo largo de un ciclo lectivo (así, por ejemplo, podemos saber cuántos alumnos comienzan el ciclo lectivo y cuántos terminan el mismo).

### **3. INTRODUCCIÓN**

Se presenta en esta publicación la información relevada por el Relevamiento Anual 2000 correspondiente al nivel medio de la educación común, de adultos, artística y especial, para los sectores público y privado, dependientes de la Secretaría de Educación del Gobierno de la Ciudad de Buenos Aires.

Los cuadros estadísticos contienen información referida a las unidades educativas, los alumnos matriculados, secciones y grupos de todos los tipos de educación del nivel medio. La información referida a cargos docentes y no docentes y horas cátedra semanales se presenta sólo para la educación común y de adultos. Dadas las características del instrumento de recolección, no se pueden discriminar los cargos según los distintos niveles en la educación especial (esta información se presenta en la publicación Serie I. Nº 5: Educación Especial: Niveles Inicial, Primario y Medio. Sectores Público y Privado). Tampoco se pueden diferenciar los cargos y las horas cátedra entre la educación formal (niveles de enseñanza) y no formal en la educación artística (esta información se presenta de manera agregada en la publicación Serie I. Nº 9: Características Generales de los Servicios Educativos dependientes de la Secretaría de Educación del Gobierno de la Ciudad Autónoma de Buenos Aires. Niveles de Enseñanza y Otras Ofertas Educativas. Sectores Público y Privado).

Los cuadros estadísticos se presentan en el siguiente orden: 1) Características Generales del Nivel, 2) Educación Común, 3) Educación de Adultos, 4) Educación Artística y 5) Educación Especial, para ambos sectores. Además se incluye un listado de las abreviaturas y de las referencias utilizadas en los cuadros y un glosario con las principales definiciones conceptuales a partir de las cuales se elaboraron los datos que se presentan.



#### **4. ASPECTOS METODOLÓGICOS Y ANÁLISIS DE LA INFORMACIÓN**

##### **Universo y subuniversos de estudio**

El universo de estudio del Relevamiento Anual se encuentra conformado por la totalidad de establecimientos educativos estatales y privados, de dependencia nacional, provincial y municipal. Los datos presentados en esta publicación se refieren al subuniverso de las unidades educativas del nivel medio de la educación común, de adultos, artística y especial de los sectores público y privado que dependen de:

- a) la Dirección del Área de Educación Media y Técnica (educación común y educación de adultos),
- b) la Dirección General de Educación Superior (educación común)
- c) la Dirección del Área de Educación Artística (educación común, educación de adultos y educación artística),
- d) la Dirección del Área de Educación del Adulto y el Adolescente (educación de adultos),
- e) la Dirección del Área de Educación Especial (educación especial) y
- f) la Dirección General de Educación de Gestión Privada (unidades educativas que ofrecen todos los tipos de educación).

Por lo tanto, no se incluye la información referida a las unidades educativas de dependencia nacional y de otras secretarías del Gobierno de la Ciudad de Buenos Aires.

Los datos corresponden al 30 de abril de 2000, fecha en que se realiza el Relevamiento Anual, con excepción de la edad de los alumnos, que se refiere al 30 de junio de 2000.

##### **▪ Educación Común:**

La educación común se propone impartir enseñanza de modo tal que los alumnos puedan adquirir los conocimientos, las destrezas y las capacidades que el programa contiene en los plazos preestablecidos y en las edades teóricas previstas. Los contenidos de los programas apuntan a la formación general y homogénea, permitiendo la especialización a medida que el alumno avanza en la complejidad y en los niveles<sup>1</sup>. Para acceder a este nivel se requiere la aprobación del nivel primario. Existen dentro del nivel medio común las modalidades bachillerato, comercial y técnica. Cada una de ellas tiene diferentes especializaciones, algunas de las cuales se orientan fundamentalmente a la prosecución de estudios universitarios (ej.: Bachiller con especialización en físico- matemática, en letras, etc.) y otras, tienden a favorecer la inserción en el mundo laboral (ej.: Bachiller con especialización materno-infantil, en turismo, etc.).

---

<sup>1</sup> Serie IV, Cuadernos Especiales, 1998, N° 1 "Glosario de definiciones conceptuales para la construcción e interpretación de estadísticas educativas", G.C.B.A., Secretaría de Educación, 2000.



*Gobierno de la Ciudad de Buenos Aires  
Secretaría de Educación  
Subsecretaría de Educación  
Dirección General de Planeamiento  
Dirección de Investigación*

La educación común del nivel medio del sector público está gestionada por tres dependencias funcionales: a) la Dirección del Área de Educación Media y Técnica, b) la Dirección General de Educación Superior, y c) la Dirección del Área de Educación Artística. Cada una de estas dependencias abarca varios tipos de establecimientos: Liceos, Colegios, Escuelas de Comercio, Escuelas de Educación Media y Escuelas Técnicas en la Dirección del Área de Educación Media y Técnica; Escuelas Normales y Otros Institutos Superiores en la Dirección General de Educación Superior; y Escuelas de Danza, Escuelas de Cerámica, Escuelas de Bellas Artes y Escuelas de Música en la Dirección del Área de Educación Artística.

A partir del año 2000, los planes cuya duración es de cuatro años y son cursados en horario nocturno pasan a ser considerados dentro de la educación de adultos del nivel medio. Por tal motivo, los datos de unidades educativas, divisiones, alumnos matriculados, cargos docentes y no docentes (los no compartidos con la educación común) y horas cátedra semanales al 30 de abril de 2000 referidos a dichos planes, se incluyen – en esta publicación- en el apartado de la educación de adultos. Es fundamental tener en cuenta este cambio al establecer comparaciones con años previos. Los datos de alumnos matriculados al último día de clases, promovidos y egresados en 1999, y los cargos docentes compartidos, en cambio, se presentan dentro de la educación común, por tratarse de información referida a un momento previo al de la implementación de los cambios de categorización.

Las secciones y alumnos de 1º a 3º año están incluidos en su totalidad en la modalidad Ciclo Básico. Las únicas excepciones son los establecimientos que no distinguen un Ciclo Básico y un Ciclo Superior: plan comercial nocturno, la escuela de Jardinería C. Hicken y las Escuelas Técnicas Raggio. En estos casos la información se incluyó en la modalidad correspondiente.

Tanto en este apartado como en los correspondientes a la educación de adultos y artística, se reúnen en una misma categoría los turnos vespertino y noche, dado que existen entre ellos leves diferencias en cuanto a su extensión horaria.

#### ▪ **Educación de Adultos:**

La educación del nivel medio de adultos del sector público está gestionada por tres dependencias funcionales, cada una de las cuales comprende varios tipos de establecimientos: a) la Dirección del Área de Educación Media y Técnica que incluye Liceos, Colegios, Escuelas de Comercio y un establecimiento denominado Unidad Educativa Experimental; b) la Dirección del Área de Educación del Adulto y del Adolescente que supervisa los Centros Educativos de Nivel Secundario (CENS); y c) la Dirección del Área de Educación Artística a cargo de los Bachilleratos con Orientación Artística (BOAs).

Como ya se ha mencionado, los planes de la educación común del nivel medio cuya duración es de cuatro años se incluyen –a partir del año 2000- en la educación de adultos del mismo nivel de enseñanza. Por tal motivo, se registra un sensible aumento de la cantidad de unidades educativas dependientes de la Dirección del Área de Educación Media y Técnica. En este apartado se incluyen los datos de divisiones, alumnos matriculados, cargos docentes y horas cátedra semanales correspondientes a los planes mencionados. Cabe aclarar que los cargos docentes y no docentes comunes a la educación común y de adultos, se presentan dentro de la educación común.



*Gobierno de la Ciudad de Buenos Aires  
Secretaría de Educación  
Subsecretaría de Educación  
Dirección General de Planeamiento  
Dirección de Investigación*

Para ingresar al nivel medio es requisito haber finalizado el nivel primario. La edad de ingreso a los Centros Educativos de Nivel Secundario y a la Unidad Educativa Experimental es de 18 años cumplidos, mientras que en los Bachilleratos con Orientación Artística, los alumnos deben tener como mínimo 16 años.

En el sector público existe una unidad educativa (un Centro Educativo de Nivel Secundario) conformada por una sede y dos anexos. La sede se encuentra en el edificio donde funciona la dirección pedagógica y administrativa del establecimiento, mientras que los anexos constituyen extensiones de ese establecimiento en distintas localizaciones geográficas. Los restantes establecimientos públicos y privados tienen una sola ubicación geográfica donde se desarrollan todas las actividades de enseñanza y de supervisión pedagógica y administrativa (en estos casos, los cuadros incluyen sólo la cantidad de “sedes”).

En la educación de adultos se presenta la información por año de estudio, sin considerar el tipo de organización curricular o forma de implementación de los planes de estudio en años o ciclos. Los Liceos, Colegios, Escuelas de Comercio y Bachilleratos con Orientación Artística cuentan con planes de estudio de cuatro años; en tanto la Unidad Educativa Experimental y los Centros Educativos de Nivel Secundario con planes de tres años.

En el sector público, además de las modalidades bachiller y comercial, existen “otras” que incluyen títulos de perito auxiliar en Acción Social, Administración Portuaria, Desarrollo de Comunidades, Electromecánica, Enfermería, Gastronomía, etc. En el sector privado, las mismas abarcan los títulos de perito auxiliar en Enfermería, Gastronomía, Turismo, Relaciones de Trabajo e Higiene Laboral, etc.

Desde el año 2000, existe en el sector privado una unidad educativa con modalidad de cursado semi-presencial -organización no graduada-, en la cual no se contabilizan secciones. El carácter no graduado implica que los contenidos de enseñanza se organizan en módulos que no se corresponden con los años o ciclos del resto de la educación media de adultos. A su vez el carácter semipresencial de esta modalidad de cursado significa que para los alumnos no es obligatoria la asistencia. Tienen la posibilidad de ser asistidos y evaluados periódicamente por un docente titular. El ritmo de estudios es estrictamente personal. En este caso, no es posible contabilizar divisiones ni presentar los datos de alumnos matriculados por año de estudio o turno<sup>2</sup>.

#### ▪ **Educación Artística:**

La educación artística abarca una variada oferta en el nivel medio y se imparte en Escuelas de Danzas, Escuelas de Cerámica, Escuelas de Bellas Artes y Escuelas de Música. En algunas escuelas, el plan de magisterio incluye un Ciclo de Iniciación. En el año 2000, la Escuela de Bellas Artes “Lola Mora” implementa este Ciclo de Iniciación (sólo el primer año). El Ciclo Básico especializado de la Escuela de Bellas Artes Manuel Belgrano se considera dentro de la educación común.

---

<sup>2</sup> Recordemos que el Relevamiento Anual considera a la sección como un grupo de alumnos que comparten el mismo docente en el mismo espacio y al mismo tiempo. Esta carácter de simultaneidad no se cumple en el caso de la modalidad semipresencial.



*Gobierno de la Ciudad de Buenos Aires  
Secretaría de Educación  
Subsecretaría de Educación  
Dirección General de Planeamiento  
Dirección de Investigación*

Debido a que los establecimientos consignan en los formularios la cantidad total de cargos docentes y no docentes y horas cátedra semanales, sin discriminar entre la educación formal y no formal, no es posible distinguir los cargos y las horas cátedra semanales exclusivos de la educación artística del nivel medio. Dicha información se presenta de manera agregada en la publicación Serie I. N° 9: Características Generales de los Servicios Educativos dependientes de la Secretaría de Educación del Gobierno de la Ciudad de Buenos Aires. Niveles de Enseñanza y Otras Ofertas Educativas. Sectores Público y Privado.

En el sector privado hay un único establecimiento que ofrece magisterio de educación artística. Se registran en el mismo secciones y alumnos en 3° y 4° año de estudio únicamente debido a que, en su lugar, ha comenzado a funcionar un profesorado con un plan de cuatro años cuyo requisito de ingreso es tener estudios secundarios aprobados.

#### ▪ **Educación Especial:**

La educación especial contiene una amplia y variada oferta educativa que despliega un conjunto de recursos educativos adicionales o diferentes a los de las instituciones escolares comunes. En el nivel medio, la educación especial del sector público sólo posee oferta en Escuelas Domiciliarias donde se brinda atención a aquellos alumnos que, por determinadas incapacidades transitorias o permanentes, deben permanecer en sus domicilios. Por lo tanto, no es posible contabilizar grupos escolares.

En el año 2000, no se registran en el sector privado, alumnos matriculados en el tipo de organización no graduada.

En el caso de la educación especial, el Relevamiento Anual releva información acerca de los cargos docentes para el total del establecimiento sin discriminar por nivel. Por tal motivo, no es posible distinguir los cargos docentes y horas cátedra semanales de la educación especial exclusivos del nivel medio. Dicha información se presenta y analiza de manera agregada en su publicación específica (Serie I. N° 5: Educación Especial: Niveles Inicial, Primario y Medio. Sectores Público y Privado).





Gobierno de la Ciudad de Buenos Aires  
Secretaría de Educación  
Subsecretaría de Educación  
Dirección General de Planeamiento  
Dirección de Investigación

## Análisis de la información

En el nivel medio, 638 unidades educativas y 2 anexos brindan educación a 226.159 alumnos en 8.402 secciones (Cuadro 1).

Doscientos treinta y tres unidades educativas (37%) con 121.453 alumnos matriculados (54%) corresponden al sector público y 405 unidades educativas (63%) con 104.706 alumnos (46%) al sector privado (Cuadros 3 y 4). En el sector público, si bien es más reducida la cantidad de unidades educativas, la matrícula es más numerosa que en el sector privado.

**Gráfico N° 1**  
**Distribución porcentual de unidades educativas, divisiones y alumnos matriculados por sector**

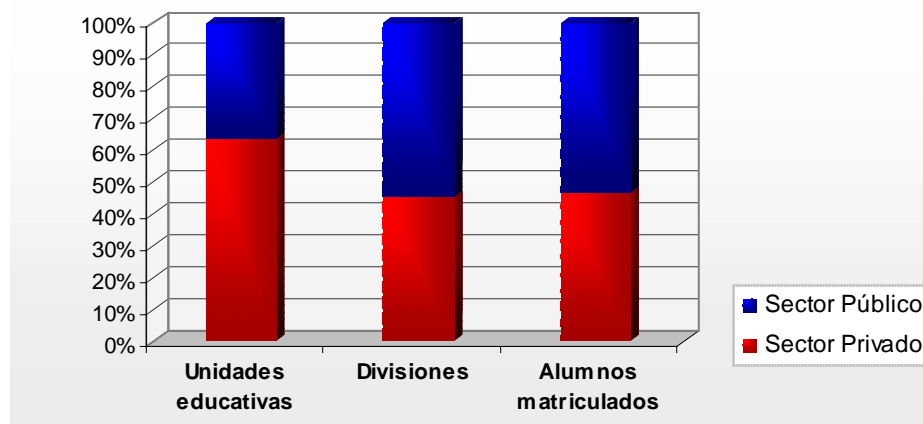

**Fuente:** Elaboración propia según datos del Relevamiento Anual 2000. Departamento de Estadísticas. Dirección de Investigación. Secretaría de Educación. G.C.B.A.

Al comparar con el Relevamiento Anual 1999, se observa un incremento de once unidades educativas en el sector público y de seis en el privado. El mismo se explica por la incorporación a la educación de adultos de los planes de estudio de cuatro años que hasta 1999 se consideraron dentro de la educación común.



*Gobierno de la Ciudad de Buenos Aires  
Secretaría de Educación  
Subsecretaría de Educación  
Dirección General de Planeamiento  
Dirección de Investigación*

La educación del nivel medio está conformada en su mayor parte por unidades educativas en las que se imparte educación común (79%). Las mismas concentran el 87% de las divisiones y el 86% de la matrícula. El 20% de las unidades educativas, 11% de las divisiones y 12% de los alumnos matriculados pertenecen a la educación de adultos; en tanto que el resto se distribuye entre la educación artística y especial.

En el sector público, el peso que tienen las unidades educativas de la educación de adultos es significativamente mayor que el que tienen dentro del sector privado (37% en el sector público y 10% en el privado). Pero las diferencias son mucho más moderadas en lo que a divisiones y alumnos respecta. En el sector público, el porcentaje de secciones de la educación de adultos es del 12%, mientras que en el privado es del 9%; y otro tanto ocurre con los alumnos (15% en el sector público y 9% en el privado). En cada uno de los sectores, el peso de la educación artística y especial es reducido.



Gobierno de la Ciudad de Buenos Aires  
Secretaría de Educación  
Subsecretaría de Educación  
Dirección General de Planeamiento  
Dirección de Investigación

## Educación Común<sup>1</sup>

La oferta educativa de la educación común del nivel medio está conformada por un total de 501 unidades educativas con 194.354 alumnos distribuidos en 7.275 divisiones (Cuadro 2).

El sector público cuenta con 137 unidades educativas, 3.810 divisiones y 99.068 alumnos. Por otra parte, el sector privado se compone de 364 unidades educativas que, a través de 3.465 divisiones, brinda educación media a 95.286 alumnos (Gráfico 2).

**Gráfico N° 2**  
**Distribución porcentual de unidades educativas, divisiones y alumnos matriculados por sector**

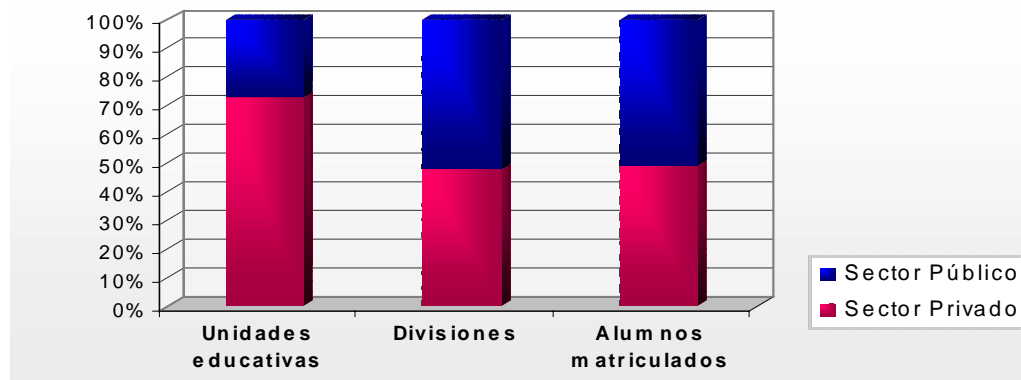

**Fuente:** Elaboración propia según datos del Relevamiento Anual 2000. Departamento de Estadística. Dirección de Investigación. Secretaría de Educación. G.C.B.A.

<sup>1</sup>A partir del año 2000, los planes de cuatro años de duración, incluidos dentro de la educación común hasta el año anterior, se consideran dentro de la educación de adultos. Este cambio tiene por objetivo ajustar criterios que definan con mayor precisión a la población escolar involucrada. A continuación se detallan los datos vinculados a las modificaciones mencionadas con el fin de permitir una adecuada lectura comparativa entre los años 1999 y 2000.

*Oferta educativa y población escolar transferida a la educación de adultos:*

Sector Público:

151 secciones

4.776 alumnos matriculados

806 alumnos repetidores

Sector Privado:

106 secciones

1.215 alumnos matriculados

274 alumnos repetidores



Gobierno de la Ciudad de Buenos Aires  
Secretaría de Educación  
Subsecretaría de Educación  
Dirección General de Planeamiento  
Dirección de Investigación

### Sector Público

El sector público brinda educación común a un total de 99.068 alumnos. El mapa 1 muestra la distribución de alumnos por distrito escolar. Los distritos escolares más poblados son el 1º, 2º, 6º y 10º.

**Mapa Nº 1**  
Educación Común. Sector Público  
**Alumnos matriculados por distrito escolar**

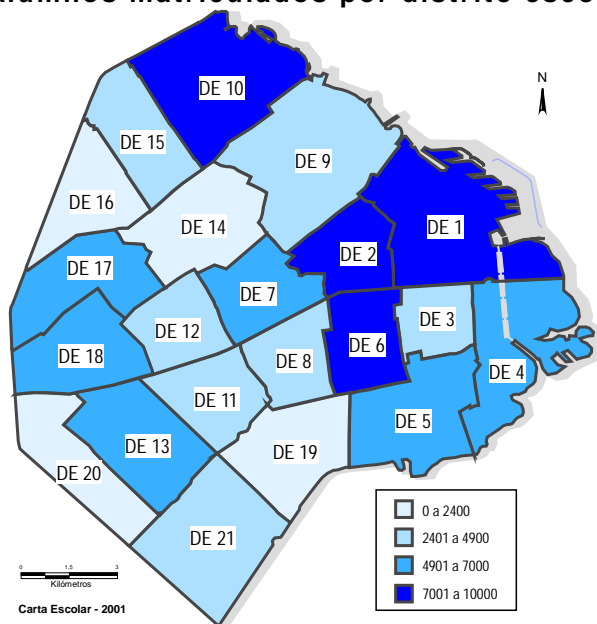

**Gráfico Nº 3**  
Educación Común. Sector Público  
**Porcentaje de alumnos matriculados por año de estudio**

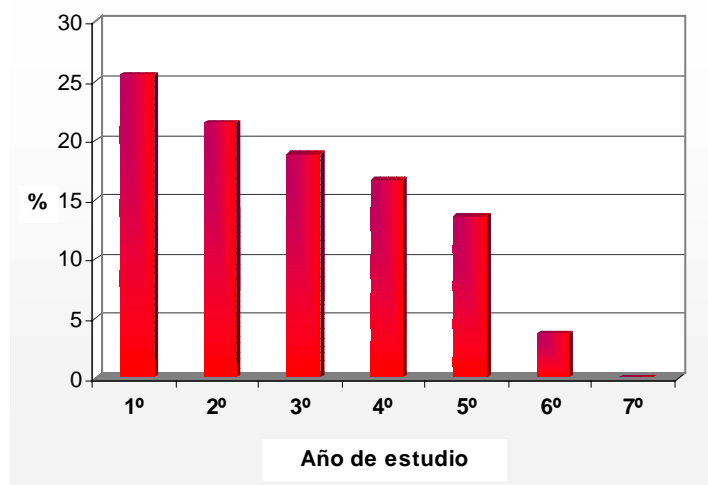

**Fuente:** Elaboración Equipo Carta Escolar según datos propios a partir del Relevamiento Anual 2000. Departamento de Estadística. Dirección de Investigación. Secretaría de Educación. G.C.B.A.

En cuanto a la distribución de la matrícula por año de estudio, se observa que el 26% de los alumnos se concentra en el primer año de estudio, el 22% en segundo año y el 19% en tercero; es decir que el 67% del total de la matrícula de este nivel y tipo de educación se concentra en los tres primeros años de estudio (Cuadro 11 y Gráfico 3).



Gobierno de la Ciudad de Buenos Aires  
Secretaría de Educación  
Subsecretaría de Educación  
Dirección General de Planeamiento  
Dirección de Investigación

El 57% de la matrícula está conformada por alumnos varones. En el Ciclo Básico los varones representan el 56% de la matrícula; en la modalidad Técnica, el 81%. En las modalidades Bachiller y Comercial, en cambio, predominan las mujeres (58% y 55%, respectivamente) (Cuadro 14). El 80% de la población tiene entre 13 y 17 años de edad (Cuadros 15 y 16; y Gráfico 4).

Ocho de cada diez alumnos matriculados cursan en los turnos mañana y tarde (49% en el turno mañana y 36% en el turno tarde). En algunos distritos es significativo el peso de los turnos vespertino y noche (56% en el distrito 20º, 30% en el distrito 21º y 28% en el 15º). El 65% de los alumnos está matriculado en el Ciclo Básico<sup>2</sup>; el 14% en la modalidad Técnica; el 12% en la modalidad Bachiller y el 9% en la Comercial.

**Gráfico N° 4.**  
Educación Común. Sector Público  
**Porcentaje de alumnos matriculados por edad**

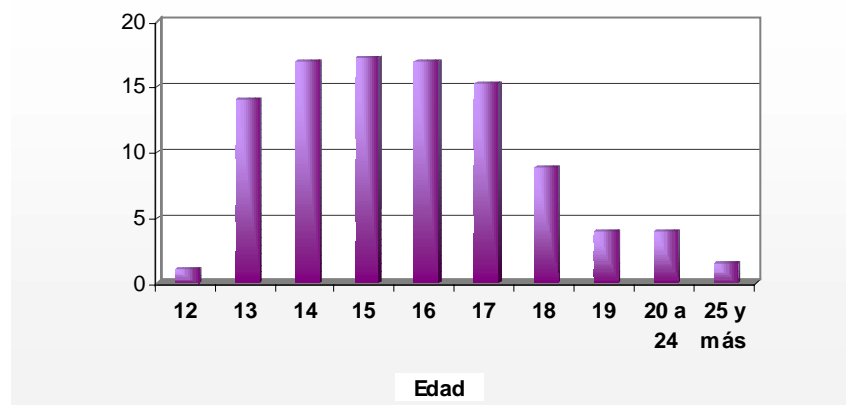

**Fuente:** Elaboración propia según datos del Relevamiento Anual 2000. Departamento de Estadística. Dirección de Investigación. Secretaría de Educación. G.C.B.A.

<sup>2</sup> La diferencia de porcentaje entre la matrícula que reúne los tres primeros años de estudio (67%) y la correspondiente al Ciclo Básico (65%) se explica porque dentro de esta modalidad no se incluyen los tres primeros años que corresponden a las Escuelas Técnicas que no distinguen un Ciclo Básico y un Ciclo Superior (plan comercial nocturno, la escuela de Jardinería C. Hicken y las Escuelas Técnicas Raggio). Cabe clarar que el Ciclo Básico reúne a la totalidad de los alumnos que ingresan al nivel medio y que luego se distribuirán en las diversas modalidades.



Poco más del 50% de los alumnos matriculados se encuentra cursando el año de estudio de acuerdo con la edad teórica esperada. El resto está constituido por población con sobreedad (el 44% de los alumnos de primer año, el 47% de segundo, el 49% de tercero, el 49% de cuarto, el 45% de el quinto, el 45% de sexto y finalmente, el 27% de séptimo) (Cuadro 15). Los distritos escolares con mayor sobreedad son el 19º (69%) y el 3º (61%). En los distritos 2º, 4º, 5º, 8º, 9º, 15º, 20º y 21º el porcentaje está comprendido entre el 46% y el 60% (Cuadro 23 y Mapa 3 en página XLIII).

**Gráfico N° 5**

Educación Común. Sector Público

**Porcentaje de alumnos repetidores y de alumnos con sobreedad sobre los alumnos matriculados por año de estudio**

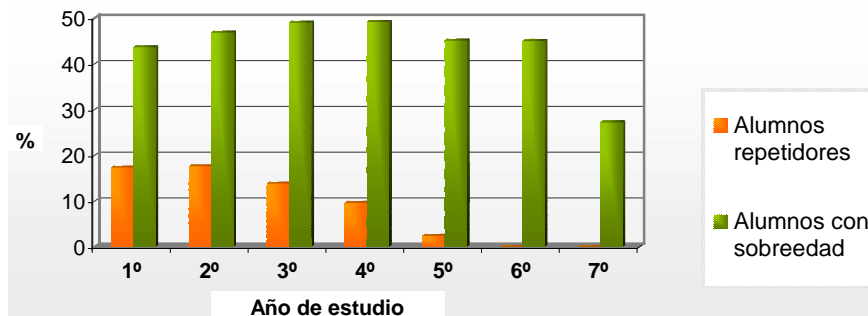

**Gráfico N° 6**

Educación Común. Sector Público

**Porcentaje de alumnos promovidos sobre los alumnos matriculados al último día de clases de 1999 por año de estudio**

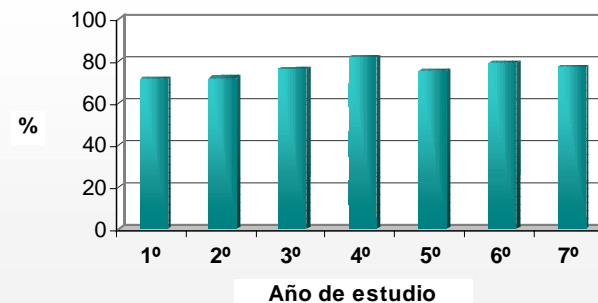

Fuente: Elaboración propia según datos del Relevamiento Anual 2000. Departamento de Estadística. Dirección de Investigación. Secretaría de Educación. G.C.B.A.

El promedio de alumnos por división es de 26. En el distrito escolar 21º se registra el mayor promedio, siendo éste de 30 alumnos por división. Asimismo, los distritos que registran menos alumnos por división son los distritos escolares 2º, 9º y 20º (23 alumnos) (Cuadros 7 y 11).

El 5% de los alumnos matriculados es extranjero. El distrito escolar que presenta mayor proporción de alumnos de otras nacionalidades es el distrito 19º con el 22%.



*Gobierno de la Ciudad de Buenos Aires  
Secretaría de Educación  
Subsecretaría de Educación  
Dirección General de Planeamiento  
Dirección de Investigación*

El 75% de la matrícula al último día de clases de 1999 promovió el año de estudio (Cuadro 32). En cuarto año se registró la mayor proporción de alumnos promovidos; en tanto que en primer año, la más baja (Gráfico 6).

El porcentaje de alumnos repetidores sobre el total de alumnos matriculados es 12,8% (Cuadro 21). Los mayores porcentajes se registran en los distritos escolares 2º, 3º, 4º, 7º, 15º, 19º y 21º (entre el 16% y 21%). El distrito que presenta menor porcentaje de repetidores es el 16º (3,2%) (Mapa 4 en página XLIII).

En los primeros años de estudio se observa una mayor proporción de alumnos repetidores (Cuadro 21).

El porcentaje de alumnos repetidores varía por modalidad: alcanza el 17% en el Ciclo Básico, el 7% en la modalidad Bachiller, y el 5% tanto en la Comercial como en la Técnica.

Con respecto al comportamiento de la repetición según el turno, se observa que es el turno noche/ vespertino el que reúne un mayor porcentaje de repetidores (19%), le sigue el turno tarde con el 15% y finalmente, el turno mañana, con el 9% (Cuadro 22).

Del total de los cargos docentes en la educación media, el 99% está cubierto. El 61% de los cargos cubiertos está conformado por cargos titulares y el 39% restante, por cargos interinos (Cuadro 25). De igual manera, del total de las horas cátedra semanales cubiertas (99,7% sobre el total de horas) el 67% es titular y el 33%, interino (Cuadro 26).



Gobierno de la Ciudad de Buenos Aires  
Secretaría de Educación  
Subsecretaría de Educación  
Dirección General de Planeamiento  
Dirección de Investigación

## Sector Privado

El sector privado de la educación media común está conformado por 364 unidades educativas con una matrícula de 95.286 alumnos en 3.465 divisiones.

El mapa 2 muestra la distribución de alumnos según distrito escolar. Los distritos escolares con mayor cantidad de alumnos son el 10º, el 1º y el 9º los que cuentan con menor cantidad de alumnos son el 4º, 5º, 14º, 19º y 21º (Mapa 2)º.

**Mapa Nº 2**  
Educación Común. Sector Privado  
**Alumnos matriculados por distrito escolar**

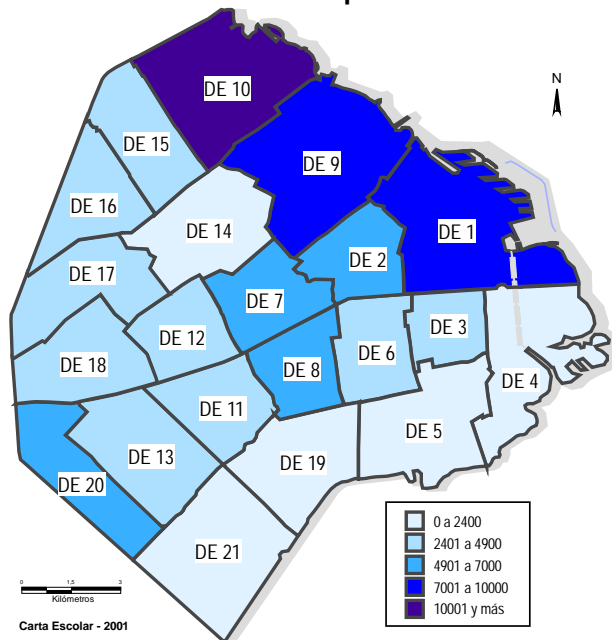

**Gráfico Nº 7**  
Educación Común. Sector Privado  
**Porcentaje de alumnos matriculados por año de estudio**

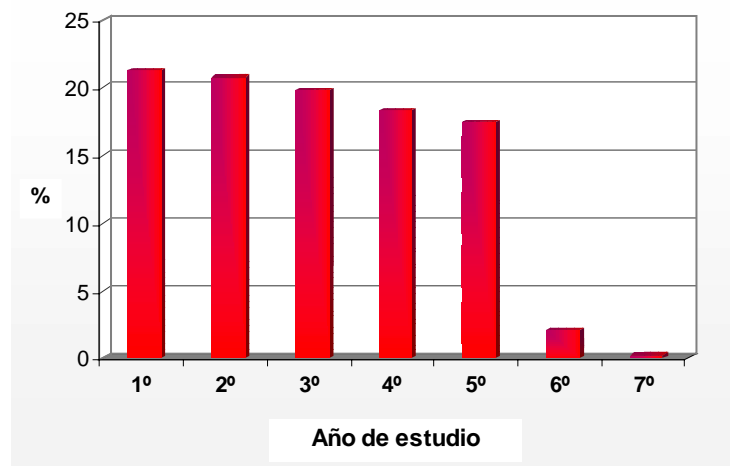

**Fuente:** Elaboración Equipo Carta Escolar según datos propios a partir del Relevamiento Anual 2000. Departamento de Estadística. Dirección de Investigación. Secretaría de Educación. G.C.B.A.





Gobierno de la Ciudad de Buenos Aires  
Secretaría de Educación  
Subsecretaría de Educación  
Dirección General de Planeamiento  
Dirección de Investigación

La matrícula es mayor en el primer año de estudio y va disminuyendo en los años siguientes, registrándose un brusco descenso en 6º y 7º año (esto se debe a que son escasos los planes de estudio que duran más de 5 años como la modalidad Técnica) (Cuadro 41).

El 71% de los alumnos matriculados cursa en el turno mañana, el 17% en turno doble, el 11% por la tarde y sólo el 1% en el turno noche/vespertino (Cuadro 42).

El 58% de los alumnos está matriculado en el Ciclo Básico, el 32% en la modalidad Bachiller, el 8% en Comercial y el 2% en Técnica.

El 54% de la matrícula está conformado por alumnas mujeres. También en el Ciclo Básico y en la modalidad Bachiller predominan las mujeres (54% y 55%, respectivamente). Algo similar sucede en la modalidad Comercial (61% de mujeres). En la modalidad Técnica, en cambio, el 92% de la matrícula está conformado por alumnos varones (Cuadro 43). La distribución etárea es bastante homogénea (Cuadro 44). El 94% de la matrícula tiene entre 13 y 17 años (Gráfico 8).

**Gráfico N° 8**  
Educación Común. Sector Privado  
**Porcentaje de alumnos matriculados por edad**

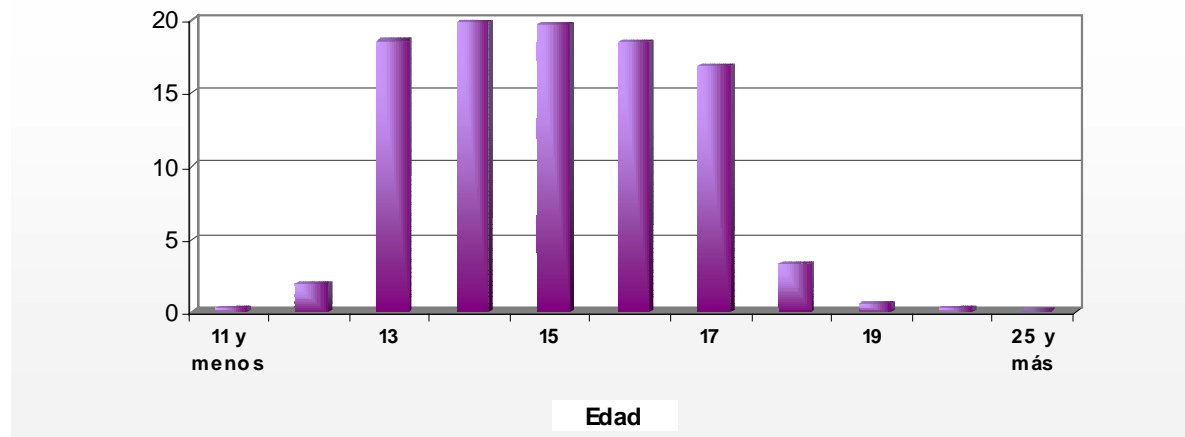

**Fuente:** Elaboración propia según datos del Relevamiento Anual 2000. Departamento de Estadística. Dirección de Investigación. Secretaría de Educación. G.C.B.A.



El 85% de los alumnos se encuentra cursando el año de estudio según la edad teórica esperada. El resto lo constituye población con sobreedad (el 14% de los alumnos de primer año, el 15% de segundo, el 14% de tercero, el 14% de cuarto, el 14% de quinto, el 5% de sexto y finalmente el 11% de séptimo) (Gráfico 9). Los distritos escolares con mayor sobreedad son el 3º, 12º, 19º y 20º (más del 20%). Los distritos escolares con menor porcentaje de alumnos con sobreedad son el 14º, 16º y 17º (menos del 10%) (Mapa 5 en página XLIV).

El porcentaje de alumnos repetidores es 2,5%. Este porcentaje es mayor en los primeros años de estudio (Cuadro 48 y Gráfico 9).

El promedio de alumnos por división es 27. En el distrito escolar 19º se registra el mayor número de alumnos por división (37 alumnos); los distritos que también superan los 30 alumnos por división, son los distritos 13º, 14º, 18º y 21º. El promedio, en los demás distritos, está comprendido entre los 24 y 30 alumnos (Cuadros 38 y 41).

La matrícula está conformada por un 97% de alumnos argentinos y un 3% de alumnos de otras nacionalidades. El distrito escolar con mayor proporción de alumnos de extranjeros es el distrito 19º con el 7% (Cuadro 46).

Con respecto a los alumnos promovidos en 1999, se observa que 92% de la matrícula al último día de clases de ese año promovió el año de estudio (Cuadro 60). La promoción es bastante uniforme por año de estudio, aunque algo menor en el quinto año (Gráfico 10).

**Gráfico N° 9**

Educación Común. Sector Privado

**Porcentaje de alumnos repetidores y de alumnos con sobreedad sobre el total de alumnos matriculados por año de estudio**

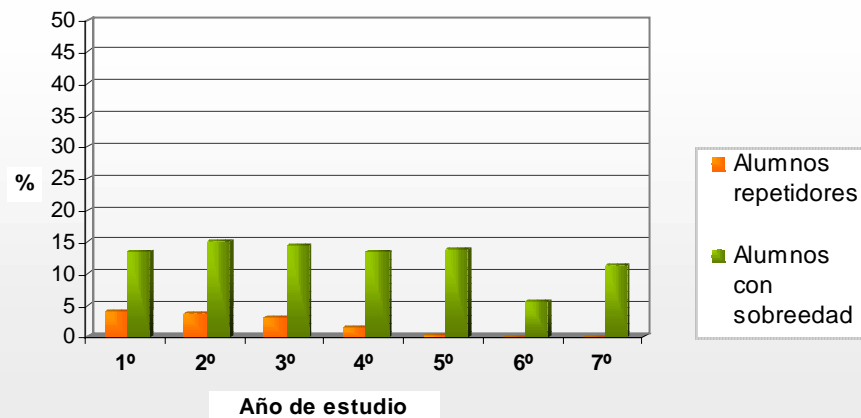

**Gráfico N° 10**

Educación Común. Sector Privado

**Porcentaje de alumnos promovidos sobre el total de alumnos matriculados al último día de clases de 1999 por año de estudio**

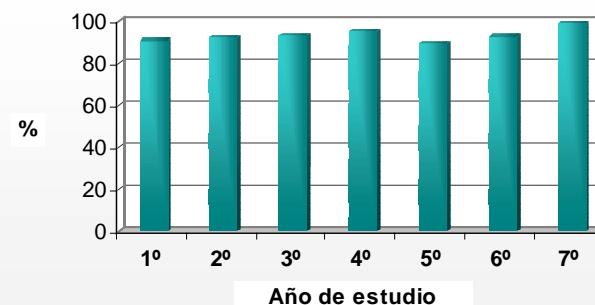

**Fuente:** Elaboración propia según datos del Relevamiento Anual 2000. Departamento de Estadística. Dirección de Investigación. Secretaría de Educación. G.C.B.A.



Del total de los cargos docentes cubiertos en la educación media (99,9% del total de cargos), el 99,5% está constituido por cargos titulares y el 0,5% restante, por cargos interinos (Cuadro 54). De igual manera, el 99,7% del total de las horas cátedra semanales cubiertas es titular.

### Educación de Adultos

Son 126 las unidades educativas con 901 secciones las que brindan a 28.078 alumnos educación para adultos en el nivel medio. En el sector público, existen 87 unidades educativas en las que se hallan matriculados 18.738 alumnos (67%). El sector privado, en cambio, cuenta con 39 unidades educativas y 9.340 alumnos matriculados (33%) (Gráfico 11).

**Gráfico Nº 11**  
**Distribución porcentual de unidades educativas, divisiones y alumnos matriculados por sector**

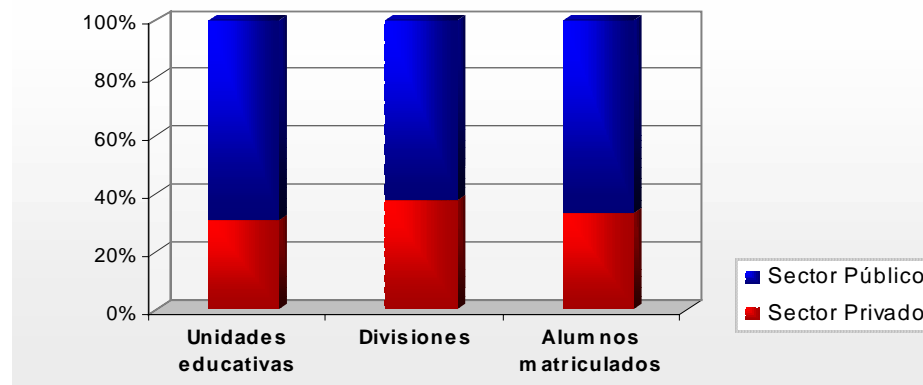

**Fuente:** Elaboración propia según datos del Relevamiento Anual 2000. Departamento de Estadística. Dirección de Investigación. Secretaría de Educación. G.C.B.A.



## Sector Público

A partir del año 2000, los planes de estudios de cuatro años de la educación común del nivel medio pasan a ser considerados dentro de la educación de adultos. De ahí que sea notoriamente diferente la distribución de divisiones y matrícula por dependencia funcional en el año 2000 con respecto a 1999<sup>3</sup>. En la Dirección de Área de Educación del Adulto y del Adolescente –en los Centros Educativos de Nivel Secundario– se concentra la mayor cantidad de divisiones (66%) y de alumnos (71%) (Cuadros 68 y 73; y Gráfico 12).

En el sector público, el promedio de alumnos por división es 34.

**Gráfico N° 12**  
Educación de Adultos. Sector Público  
**Distribución porcentual de divisiones y alumnos matriculados por dependencia funcional**

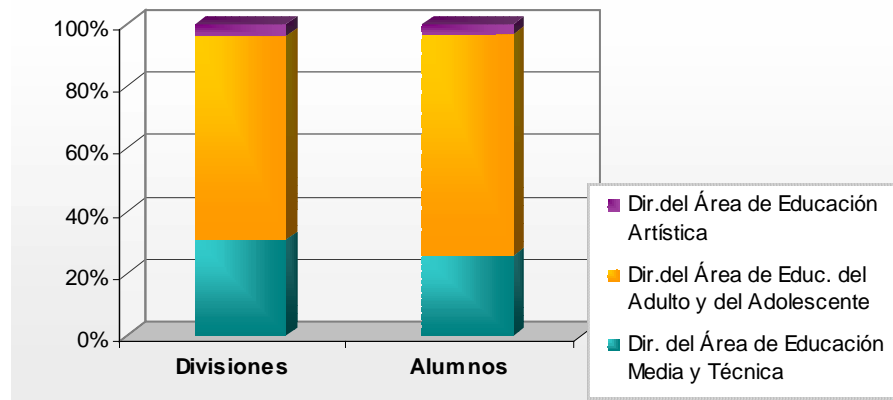

**Fuente:** Elaboración propia según datos del Relevamiento Anual 2000. Departamento de Estadística. Dirección de Investigación. Secretaría de Educación. G.C.B.A.

<sup>3</sup> La inclusión de los planes mencionados en la educación de adultos significa un incremento de la cantidad de unidades educativas en general, y de la Dirección del Área de Educación Media y Técnica, en particular.



La composición de la matrícula por año de estudio es piramidal, con un 38% de alumnos en el primer año (Gráfico 13 y Cuadro 74). Sin embargo, hay que tener en cuenta que los planes de la educación de adultos en el nivel medio no tienen todos la misma duración: los CENS y la Unidad Educativa Experimental cuentan con planes de 3 años, mientras que los Liceos, Colegios, Escuelas de Comercio y los Bachilleratos con Orientación Artística tienen planes de 4 años.

El 80% de los alumnos cursan en el turno vespertino/ noche, mientras que el 12% lo hace por la mañana y el 8%, por la tarde (Gráfico 14). Cabe aclarar que sólo los Centros Educativos de Nivel Secundario funcionan en los cuatro turnos. Los Colegios, Liceos, Escuelas de Comercio y la Unidad Educativa Experimental funcionan en el turno vespertino/ noche (Cuadro 76).

**Gráfico N° 13**  
Educación de Adultos. Sector Público  
**Porcentaje de alumnos matriculados por año de estudio**

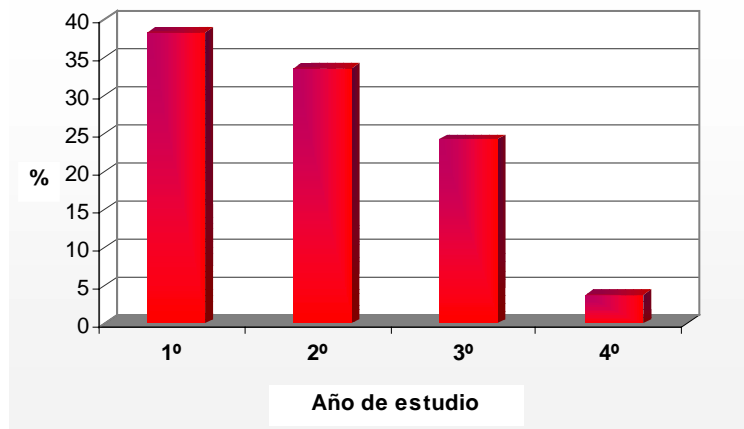

**Gráfico N° 14.**  
Educación de Adultos. Sector Público  
**Distribución de alumnos matriculados por turno**

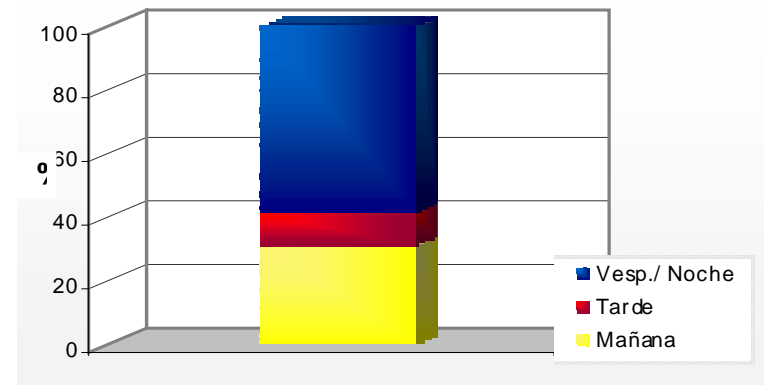

**Fuente:** Elaboración propia según datos del Relevamiento Anual 2000. Departamento de Estadística. Dirección de Investigación. Secretaría de Educación. G.C.B.A.

La matrícula se compone de un 49% de mujeres y un 51% de varones. Las mujeres superan en número a los varones en la modalidad bachiller (58%). En las modalidades comercial y otras, en cambio, hay más varones que mujeres (52% y 51%) (Cuadro 77).



El 48% de los alumnos tiene entre 20 y 29 años y el 27% no supera los 19. Poco más de la cuarta parte es mayor de 30 años (Cuadro 79). Si se considera la distribución etárea por año de estudio, se observa que la proporción de alumnos más jóvenes (hasta 19 años) alcanza su valor máximo en el primer año de estudio, decrece en los dos años siguientes y repunta significativamente en el 4° año de estudio. Asimismo, la proporción de alumnos entre 20 y 29 años también es mayor en 4° año (59%), mientras que el peso de los mayores de 30 años disminuye sensiblemente en ese año de estudio (Cuadros 78 y 79).

La matrícula que cursa planes cuya duración es de 4 años es más joven que la que está inscripta en planes de 3 años (Gráficos 15 y 16). Cabe recordar que los planes cortos corresponden a lo que tradicionalmente conformaba la educación de adultos en el nivel medio y que los que duran 4 años, con la excepción de los Bachilleratos con Orientación Artística, son los planes que pertenecían a la educación común y que pasaron a formar parte de la educación de adultos en el año 2000.

**Gráfico N° 15**

Educación de Adultos. Sector Público. Planes de 3 años  
**Distribución de los alumnos matriculados por edad según año de estudio**

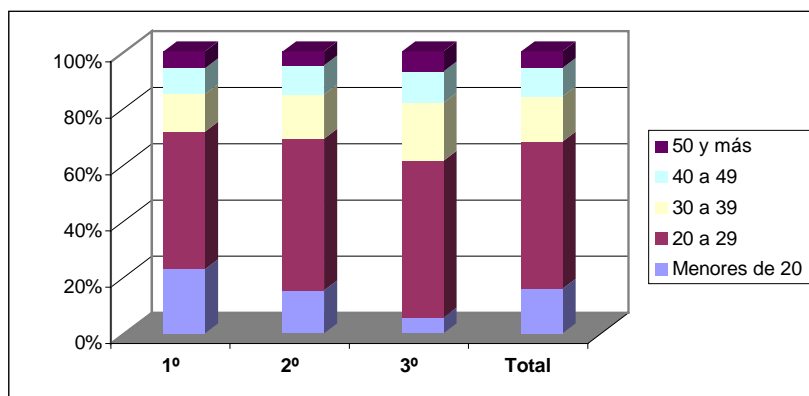

**Gráfico N° 16.**

Educación de Adultos. Sector Público. Planes de 4 años  
**Distribución de los alumnos matriculados por edad según año de estudio**

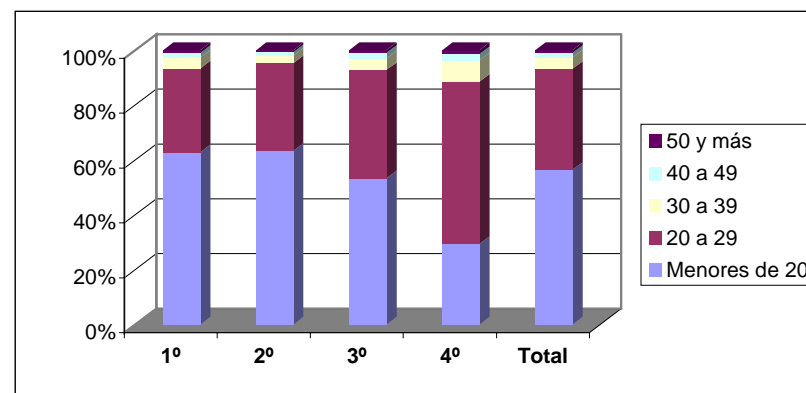

**Fuente:** Elaboración propia según datos del Relevamiento Anual 2000. Departamento de Estadística. Dirección de Investigación. Secretaría de Educación. G.C.B.A.



Gobierno de la Ciudad de Buenos Aires  
Secretaría de Educación  
Subsecretaría de Educación  
Dirección General de Planeamiento  
Dirección de Investigación

Los alumnos son en su mayoría argentinos (95%). Los distritos escolares donde se registra una proporción mayor de alumnos de otras nacionalidades son el 11° (10%) y el 2° (6%) (Cuadro 80).

El porcentaje de alumnos repetidores sobre el total de la matrícula en este nivel y tipo de educación es del 8%. El pico máximo se registra en el segundo año de estudio (12%), seguido por el primero año (7%) y el tercero (6%) (Gráfico 17).

**Gráfico N° 17**  
Educación de Adultos. Sector Público  
**Porcentaje de alumnos repetidores por año de estudio**

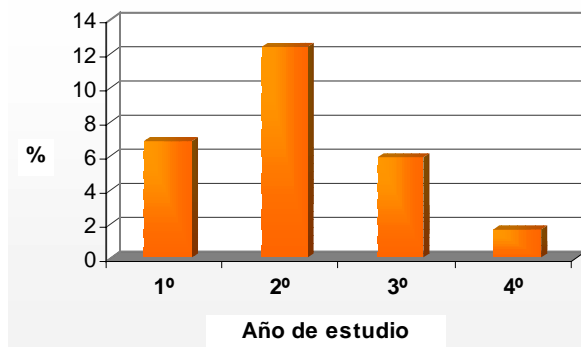

**Gráfico N° 18**  
Educación de Adultos. Sector Público  
**Porcentaje de alumnos promovidos sobre el total de alumnos matriculados al último día de clases de 1999 por año de estudio**

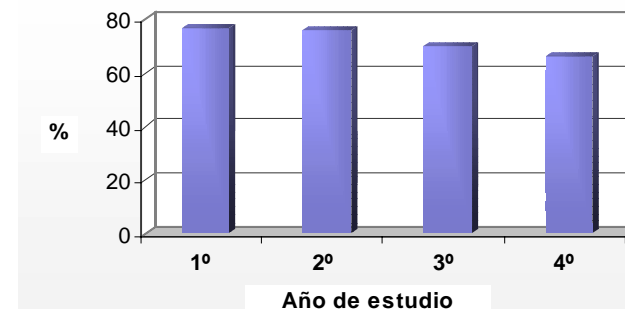

**Fuente:** Elaboración propia según datos del Relevamiento Anual 2000. Departamento de Estadística. Dirección de Investigación. Secretaría de Educación. G.C.B.A.

Los distritos escolares con porcentajes más altos de repetición son el 15°, el 21°, el 11°, el 10°, el 7° y el 4° en ese orden. El resto se ubica por debajo del porcentaje registrado para el total (Mapa 6 en página XLV).

La repetición es mayor en la modalidades Bachiller (9%) y Comercial (9%), y menor en las otras modalidades (6%) (Cuadro 84).

En el sector público se hallan cubiertos casi todos los cargos docentes (99% sobre 321 cargos), y la totalidad de las 15.048 horas cátedra semanales de la planta orgánico-funcional (Cuadros 87 y 88).



Gobierno de la Ciudad de Buenos Aires  
Secretaría de Educación  
Subsecretaría de Educación  
Dirección General de Planeamiento  
Dirección de Investigación

En la información referida a los alumnos promovidos y egresados en 1999, no se incluyen los planes de cuatro años de la educación común considerados dentro de la educación de adultos a partir del año 2000. Dicha información se analiza de manera agregada en el apartado correspondiente a la educación común del nivel medio. Hecha la aclaración, puede decirse que casi las tres cuartas partes de los alumnos matriculados al último día de clases de 1999 lograron promocionar el año de estudio. La mayor promoción se logró en los dos primeros años. Sin embargo, hay que tomar ciertos recaudos para analizar esta información, dado que la no promoción en el último año del plan de estudios (tercero o cuarto año, según cada plan) no conduce necesariamente a la repetición. En ese caso, la promoción se alcanza cuando se ha aprobado la totalidad de las materias. La menor promoción en el último año del plan de estudios se debe en gran medida a que numerosos alumnos no promovidos adeudan materias y postergan su promoción (Gráfico 18).

Se observa una disminución del 10% en la cantidad de alumnos egresados en 1999 con respecto al año anterior. Se registra un aumento significativo en la modalidad bachiller (21%) y un descenso importante en la modalidad comercial (17%), mientras que casi no hay variaciones en la cantidad de egresados en las otras modalidades (Cuadro 95).

El 99,4% de los 321 cargos docentes y la totalidad de las horas cátedra semanales se hallan cubiertos. El 62% de los cargos docentes y el 58% de las horas cátedra cubiertos son titulares (Cuadros 85 y 86).

La Dirección de Área de Educación del Adulto y del Adolescente abarca el 53% de los cargos y el 61% de las horas cátedra cubiertos; mientras que a la Dirección del Área de Educación Media y Técnica corresponden el 38% de los cargos y el 34% de las horas. El resto depende de la Dirección del Área de Educación Artística (9% de los cargos y 4% de las horas).

### **Sector Privado**

En el sector privado, existen 39 unidades educativas en las que se hallan matriculados 9.340 alumnos en 342 divisiones.

La matrícula es mayor en el segundo año de estudio (38%), seguida por el primero (32%), el tercero (24%) y el cuarto año (6%). Sin embargo, hay que tener en cuenta que, también en el sector privado, los planes de la educación de adultos en el nivel medio pueden tener una duración de tres o cuatro años. Como en el sector público, a partir del año 2000 se consideran dentro de la educación de adultos los planes nocturnos de cuatro años de la educación común (Cuadro 101 y Gráfico 19).

El 58% de la matrícula está conformado por alumnos varones (Cuadro 103). Con respecto a la composición por edad, se observa que el 49% de los alumnos tiene entre 20 y 29 años, y el 33% no supera los 19. Los mayores de 30 años alcanzan el 18% (Cuadros 104 y 105; y Gráfico 20)<sup>4</sup>.

---

<sup>4</sup> Dadas las características del instrumento de recolección, no es posible diferenciar las distribuciones etáreas entre los planes tradicionales de la educación de adultos y los que formaban parte de la educación común hasta 1999 y se consideran dentro de la educación de adultos en el año 2000.





**Gráfico N° 19**  
Educación de Adultos. Sector Privado  
**Porcentaje de alumnos matriculados por año de estudio**

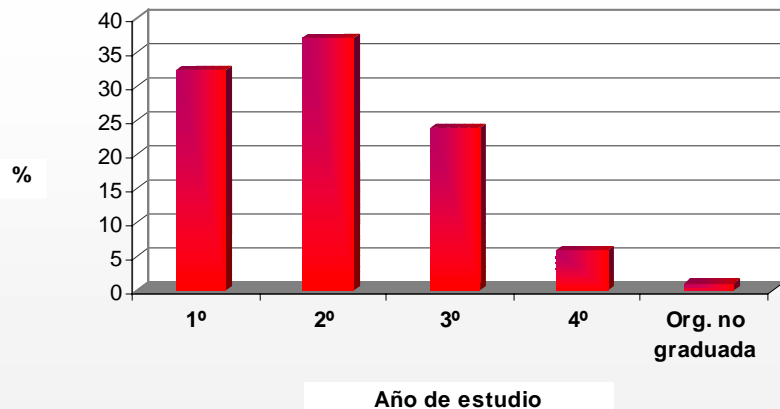

**Gráfico N° 20**  
Educación de Adultos. Sector Privado  
**Distribución de los alumnos matriculados por edad según año de estudio**

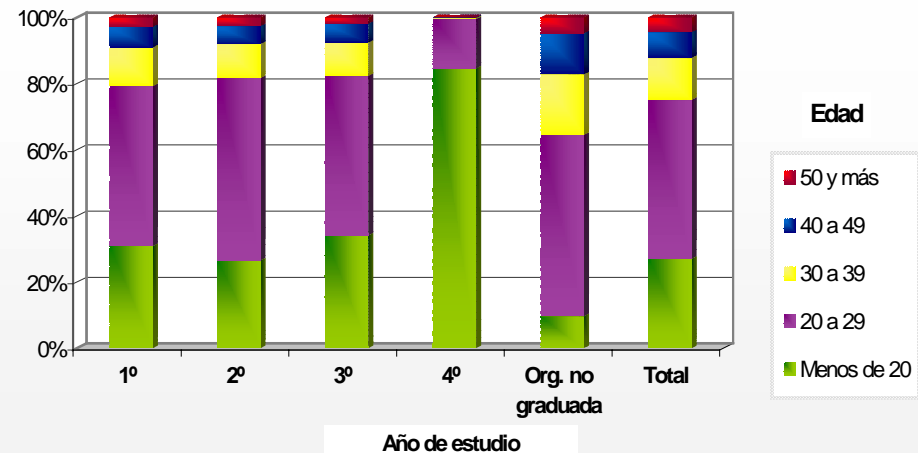

**Fuente:** Elaboración propia según datos del Relevamiento Anual 2000. Departamento de Estadística. Dirección de Investigación. Secretaría de Educación. G.C.B.A.

Al considerar la distribución etárea por año de estudio, se observa una significativa proporción de alumnos muy jóvenes (menores de 20 años) en todos los años de estudio. En el 4º año, esta franja etárea representa el 85% de los alumnos. La franja comprendida entre los 20 y los 29 años, es la que mayor peso tiene en los tres primeros años de estudio, con un pico máximo en el 2º (55%).

En la unidad educativa de organización no graduada, el 18% de los alumnos tiene entre 30 y 39 años, y los más jóvenes conforman sólo el 10% de la matrícula. Al igual que en el sector público, el peso de los mayores de 30 años disminuye sensiblemente en el 4º año (Gráfico 20).

El 59% de los alumnos cursa en el turno vespertino/ noche, mientras que un 31% lo hace por la mañana, y el 10% por la tarde. Esta distribución por turno no incluye a los alumnos de la unidad educativa con tipo de organización no graduada, en la cual no es posible considerar esta variable (Cuadro 102 y Gráfico 21).



Gobierno de la Ciudad de Buenos Aires  
Secretaría de Educación  
Subsecretaría de Educación  
Dirección General de Planeamiento  
Dirección de Investigación

**Gráfico N° 21.**  
Educación de Adultos. Sector Privado  
**Distribución porcentual de los alumnos matriculados por turno**

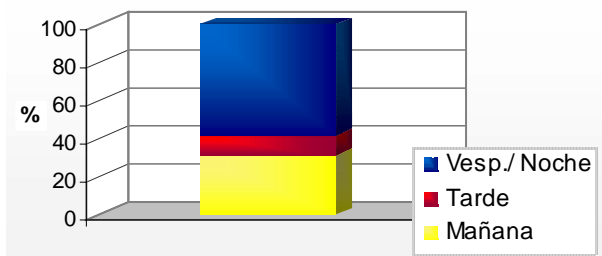

**Fuente:** Elaboración propia según datos del Relevamiento Anual 2000. Departamento de Estadística. Dirección de Investigación. Secretaría de Educación. G.C.B.A.

El porcentaje de alumnos argentinos en el sector privado alcanza el 96% (Cuadro 106). En algunos distritos escolares, sin embargo, se registra una alta proporción de alumnos de otras nacionalidades: el 14° (16%) y el 8° (15%).

El porcentaje de alumnos repetidores es del 8.5%. La repetición es significativamente mayor en el primer año de estudio (15%). En el segundo año se mantiene levemente por debajo del porcentaje total (8,2%) y en los años siguientes es muy baja (Gráfico 22).

Los mayores porcentajes de alumnos repetidores se registran en los distritos escolares 1°, 3°, 17°, 12° y 2° en ese orden. Los demás distritos se ubican por debajo del porcentaje para el total (Mapa 7 en página XLV).

El porcentaje de alumnos repetidores en la modalidad Bachiller alcanza el 9,1%, es un poco menor en la Comercial (7,4%) y sólo del 4,1% en las otras modalidades (Cuadro 109).



Gobierno de la Ciudad de Buenos Aires  
Secretaría de Educación  
Subsecretaría de Educación  
Dirección General de Planeamiento  
Dirección de Investigación

**Gráfico N° 22**

Educación de Adultos. Sector Privado  
**Porcentaje de alumnos repetidores por año de estudio**

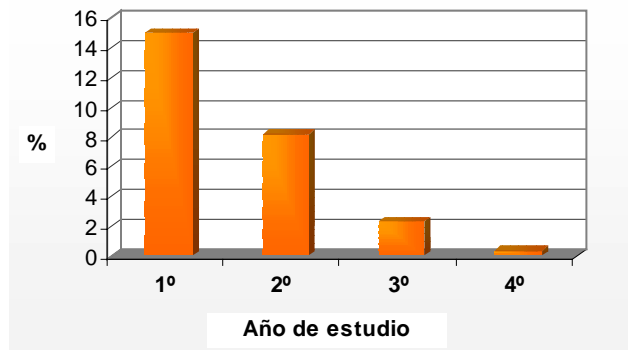

**Gráfico N° 23**

Educación de Adultos. Sector Privado  
**Porcentaje de alumnos promovidos sobre el total de alumnos matriculados al último día de clases de 1999 por año de estudio**

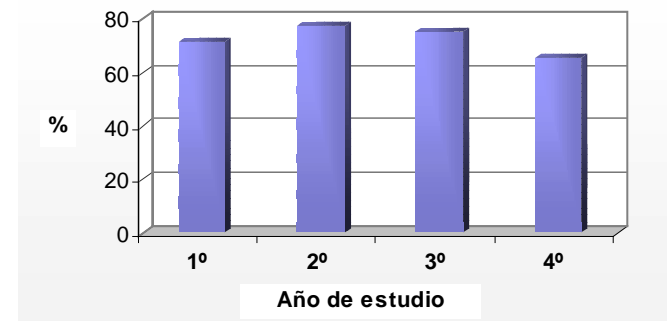

**Fuente:** Elaboración propia según datos del Relevamiento Anual 2000. Departamento de Estadística. Dirección de Investigación. Secretaría de Educación. G.C.B.A.

Al igual que en el sector público, la información correspondiente a los alumnos matriculados al último día de clases, promovidos y egresados en 1999 no incluye a los planes nocturnos de 4 años de la educación común que pasaron a ser considerados dentro de la educación de adultos en el año 2000.

Casi las tres cuartas partes de los alumnos matriculados al último día de clases de 1999 lograron promocionar el año de estudio (Gráfico 23). La menor promoción se da en el 4º año de estudio. Por lo tanto, la baja repetición verificada en el último año, junto a una baja promoción, indican que los alumnos no promovidos evitan recursar el año. Las mayores promociones se observan en el segundo y tercer año de estudio. El primer año de estudio se caracteriza por una menor promoción y, como se ha visto anteriormente, una alta repetición.



*Gobierno de la Ciudad de Buenos Aires  
Secretaría de Educación  
Subsecretaría de Educación  
Dirección General de Planeamiento  
Dirección de Investigación*

La cantidad de alumnos egresados disminuye, entre los años 1999 y 2000, un 15%. Este fenómeno se observa particularmente en las modalidades Bachiller (19%) y otras (13%), mientras que en la modalidad Comercial se verifica la tendencia contraria (aumento del 3%).

En el sector privado se halla cubierta la totalidad de los 183 cargos docentes y 8.041 horas cátedra semanales de la planta orgánico-funcional (Cuadro 111). El 99% de los cargos docentes y de las horas cátedra semanales cubiertos son titulares (Cuadro 110).

## **Educación Artística**

La educación artística del nivel medio cuenta con 9 unidades educativas, 220 secciones y 3.645 alumnos matriculados. Casi la totalidad de la oferta educativa pertenece al sector público.

### **Sector Público**

En las 8 unidades educativas con las que cuenta la educación artística en el nivel medio, funcionan 218 secciones en las que se hallan matriculados 3.616 alumnos. Mientras que la cantidad de secciones aumentó un 3% con respecto a 1999, la matrícula lo hizo en un 9%. El promedio de alumnos por sección es 17.

Casi el 46% de las secciones pertenece a Escuelas de Bellas Artes, mientras que el 38% funciona en Escuelas de Danzas. Las Escuelas de Música y las Escuelas de Cerámica cuentan con menos secciones (12% y 4% respectivamente) (Cuadro 122).

Más de la mitad de los alumnos son estudiantes de Escuelas de Bellas Artes; el 31%, de Escuelas de Danzas; el 13%, de Escuelas de Música y el 5%, de Escuelas de Cerámica (Cuadro 125 y Gráfico 24).

El promedio de alumnos por sección es mayor en las Escuelas de Cerámica (19 alumnos) y en las Escuelas de Bellas Artes y de Música (18 alumnos) que en las Escuelas de Danzas (14 alumnos).



Gobierno de la Ciudad de Buenos Aires  
Secretaría de Educación  
Subsecretaría de Educación  
Dirección General de Planeamiento  
Dirección de Investigación

**Gráfico N° 24**  
Educación Artística. Sector Público  
**Distribución porcentual de divisiones y alumnos matriculados por tipo de establecimiento**

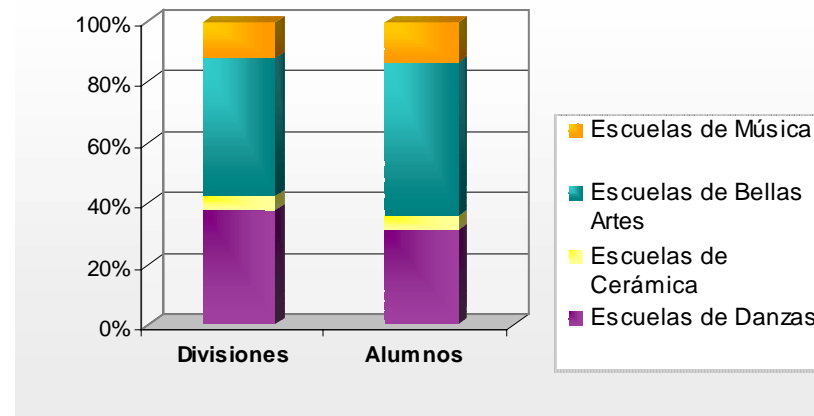

**Fuente:** Elaboración propia según datos del Relevamiento Anual 2000. Departamento de Estadística. Dirección de Investigación. Secretaría de Educación. G.C.B.A.

La distribución porcentual de la matrícula por ciclo de estudio es dispar: más del 75% de los alumnos se halla matriculado en el Ciclo Medio y cerca de la cuarta parte, en el Ciclo de Iniciación<sup>5</sup> (Gráfico 25). En cuanto a la distribución por año de estudio en el Ciclo Medio, se observa que primer y segundo año concentran la mayor proporción de alumnos (35% y 25%, respectivamente). El peso de la matrícula en tercer y cuarto año es menor (17% y 16%). En quinto año, el porcentaje de alumnos matriculados es del 7% debido a que sólo algunos planes de estudio tienen una duración de cinco años (Cuadro 123).

<sup>5</sup> Cabe aclarar que sólo algunos establecimientos cuentan con un Ciclo de Iniciación.



Gobierno de la Ciudad de Buenos Aires  
Secretaría de Educación  
Subsecretaría de Educación  
Dirección General de Planeamiento  
Dirección de Investigación

**Gráfico N° 25**

Educación Artística. Sector Público

**Distribución porcentual de los alumnos matriculados por ciclo de estudio**

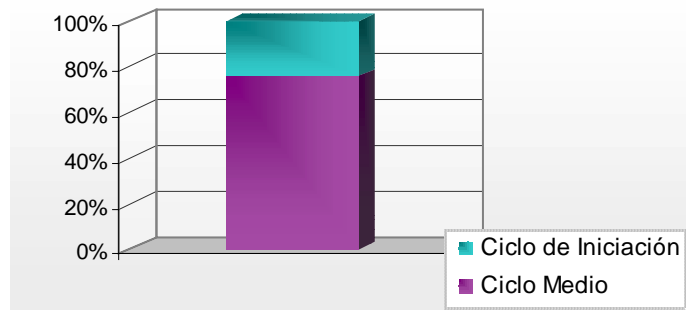

**Gráfico N° 26**

Educación Artística. Sector Público

**Distribución porcentual de los alumnos matriculados por edad según ciclo de estudio.**

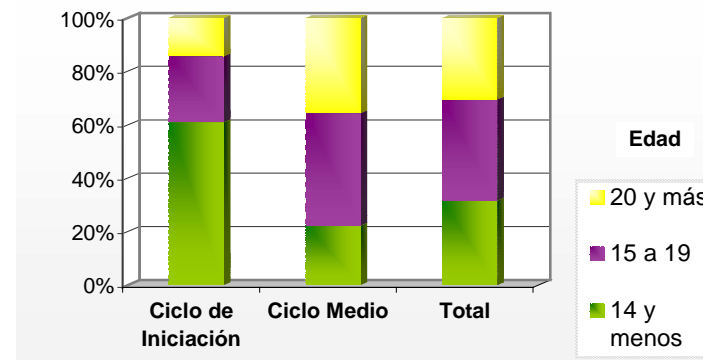

**Fuente:** Elaboración propia según datos del Relevamiento Anual 2000. Departamento de Estadística. Dirección de Investigación. Secretaría de Educación. G.C.B.A.

El 70% de la matrícula está conformada por mujeres. En el turno mañana, las alumnas matriculadas representan el 72%; en el turno tarde, el 76% y en el vespertino/ noche, el 62% (Cuadro 127).

En cuanto a la distribución etárea, el 37% de los alumnos tiene entre 15 y 19 años; el 32% es menor de 15 y los mayores de 20 conforman el 31% de la matrícula. Esto da cuenta de la heterogeneidad de la población estudiantil de la educación artística en lo que a edad respecta (Gráfico 26). El Ciclo de Iniciación se encuentra predominantemente conformado por estudiantes muy jóvenes: 61% de menores de 14 años<sup>6</sup> y 25% de jóvenes entre 15 y 19 años. En el Ciclo Medio, en tanto, es sensiblemente menor el peso de los más jóvenes (22%). El 42% de los estudiantes se ubica en la franja de 15 a 19 años y los mayores de 20 años alcanzan al 36% (Cuadro 128 y Gráfico 26).

El 40% de los alumnos concurre a clase por la tarde; el 33 % lo hace en los turnos vespertino o noche y el 27%, por la mañana. (Cuadro 127 y Gráfico 27).

<sup>6</sup> Un requisito de ingreso al Ciclo de Iniciación es tener aprobado el 5º grado de la escuela primaria; de ahí que en este ciclo la población escolar sea muy joven.



Gobierno de la Ciudad de Buenos Aires  
Secretaría de Educación  
Subsecretaría de Educación  
Dirección General de Planeamiento  
Dirección de Investigación

**Gráfico N° 27**  
Educación Artística. Sector Público  
**Distribución porcentual de los alumnos matriculados por turno.**

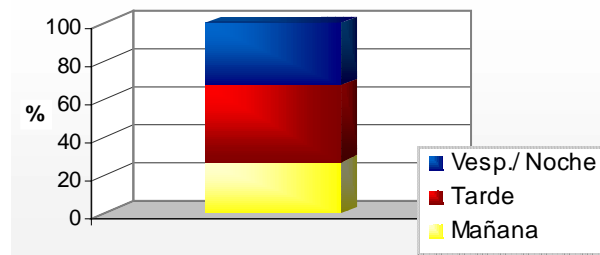

**Fuente:** Elaboración propia según datos del Relevamiento Anual 2000. Departamento de Estadística. Dirección de Investigación. Secretaría de Educación. G.C.B.A.

La cantidad de alumnos egresados en 1999 aumenta levemente con respecto al año anterior (3%): no varía en las Escuelas de Bellas Artes, aumenta en las Escuelas de Danzas (16%) y en las Escuelas de Música (11%), y disminuye en las Escuelas de Cerámica (14%).

### **Sector Privado**

En el sector privado, la educación artística del nivel medio está conformada por una única unidad educativa en el distrito 3°. La misma cuenta con 2 divisiones en las que cursan 29 alumnos de tercer y cuarto año, cuyas edades superan los 20 años.

Como ya ha sido aclarado en el apartado 4 -Universo y subuniverso de estudio- ha comenzado a funcionar en la unidad educativa un profesorado con un plan de estudios de 4 años, cuyo requisito de ingreso es tener el secundario aprobado. Por tal motivo, si no se crean nuevas unidades educativas en los dos años siguientes, el sector privado dejará de contar con oferta de educación artística en el nivel medio, ya que esta unidad educativa se incorpora al nivel superior no universitario.



*Gobierno de la Ciudad de Buenos Aires  
Secretaría de Educación  
Subsecretaría de Educación  
Dirección General de Planeamiento  
Dirección de Investigación*

## **Educación Especial**

La educación especial del nivel medio cuenta con 2 unidades educativas, 6 secciones o grupos escolares y 82 alumnos.

En el sector público, la oferta está conformada por Escuelas Domiciliarias donde se atiende a alumnos que, por incapacidades transitorias o permanentes, tienen que permanecer en sus domicilios. Por ese motivo, no se contabilizan grupos escolares. En total hay 31 alumnos, cuyas edades son heterogéneas y que se encuentran afectados por discapacidades motoras.

En el sector privado existe una única unidad educativa con 6 grupos escolares y 51 alumnos. Sus edades son heterogéneas, pero en menor medida que en el sector público. En el año 2000, no hay alumnos matriculados en 5º año así como tampoco en la organización de tipo no graduado.



**Mapa 3**  
Educación Común. Sector Público  
**Porcentaje de alumnos con sobreedad sobre alumnos matriculados**

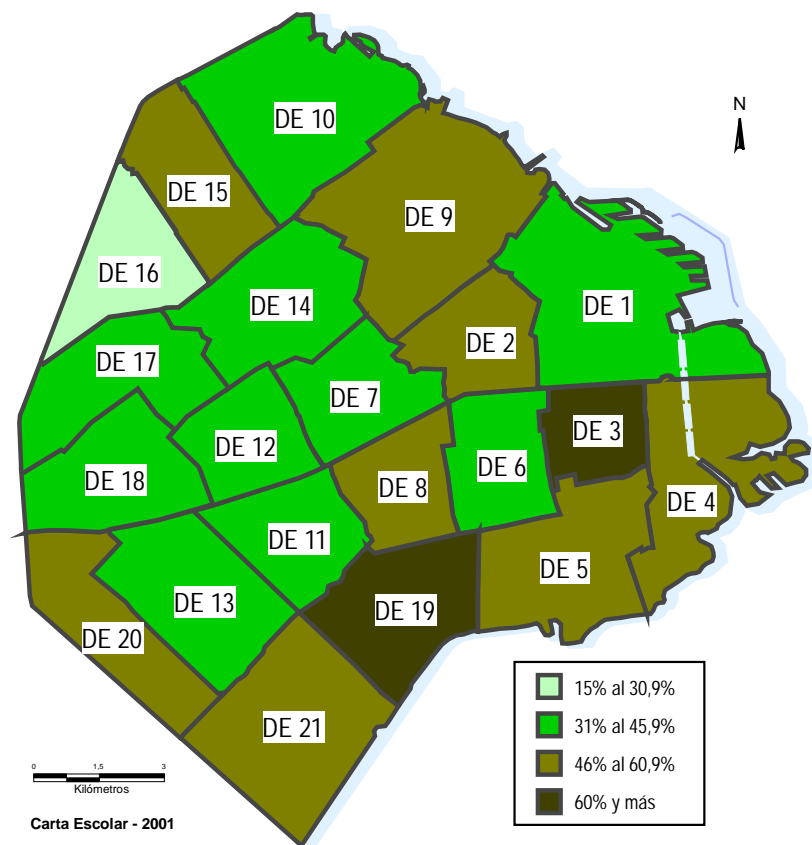

**Mapa 4**  
Educación Común. Sector Público  
**Porcentaje de alumnos repetidores sobre alumnos matriculados**

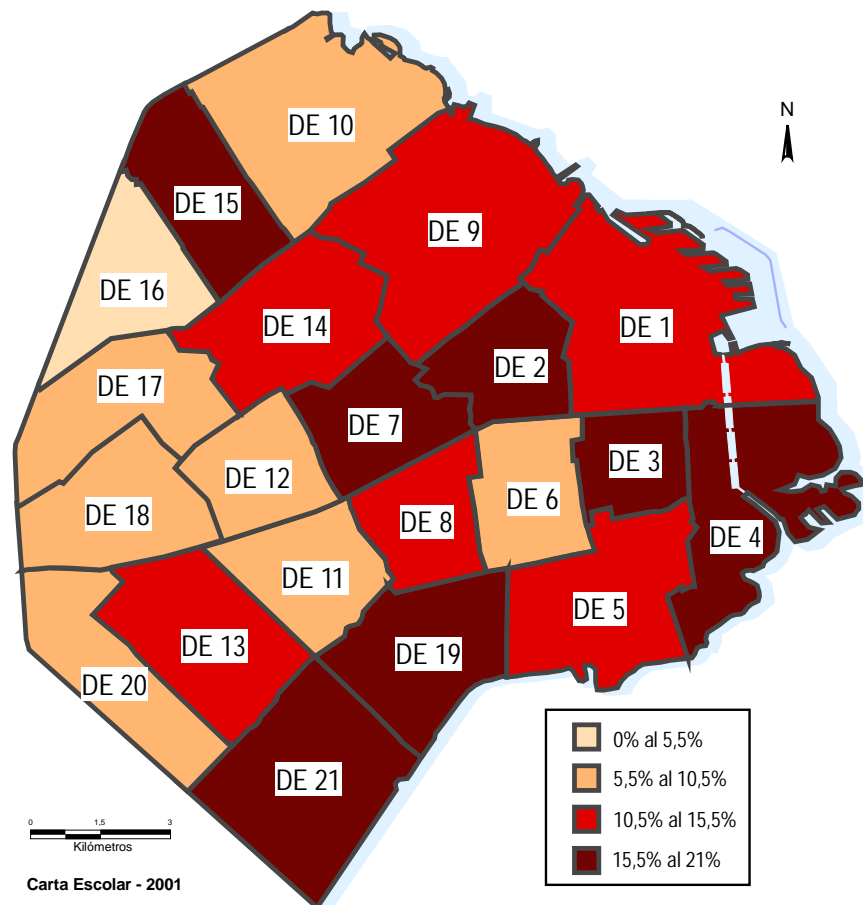

Fuente: Elaboración Equipo Carta Escolar según datos propios a partir del Relevamiento Anual 2000. Departamento de Estadística. Dirección de Investigación. Secretaría de Educación. G.C.B.A.

Mapa 5  
Educación Común. Sector Privado  
**Porcentaje de alumnos con sobreedad sobre alumnos matriculados**

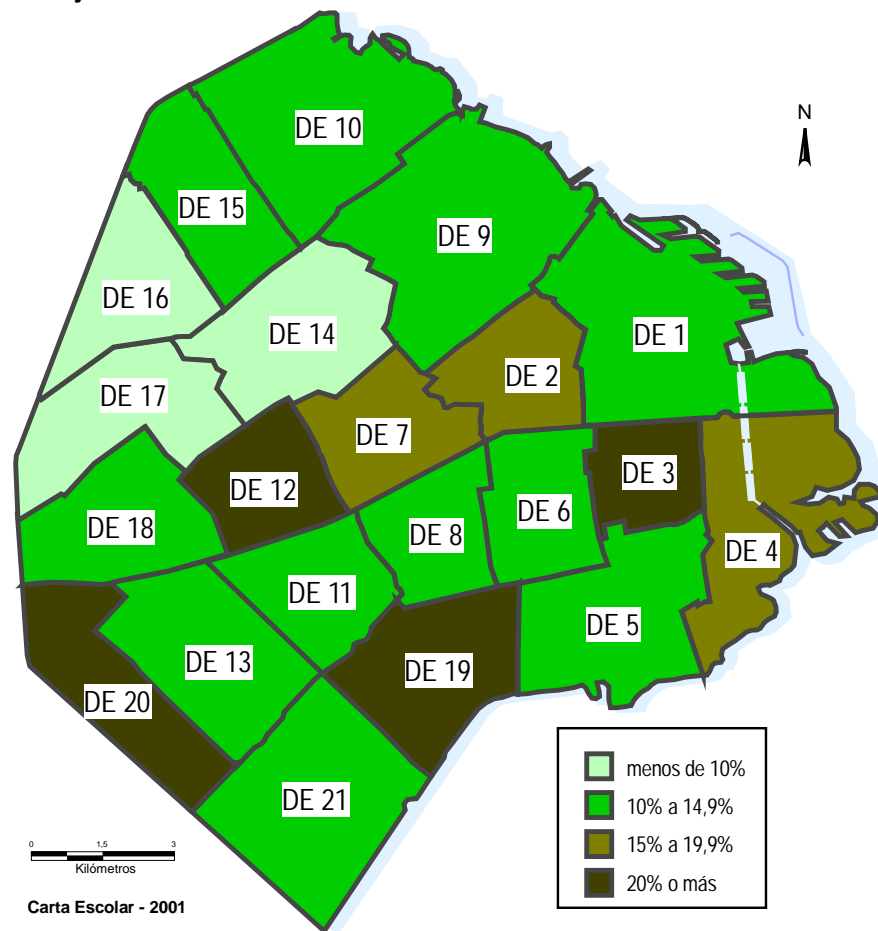

Fuente: Elaboración Equipo Carta Escolar según datos propios a partir del Relevamiento Anual 2000. Departamento de Estadística. Dirección de Investigación. Secretaría de Educación. G.C.B.A.

Mapa 6  
Educación Adultos. Sector Público  
Porcentaje de alumnos repetidores sobre alumnos matriculados

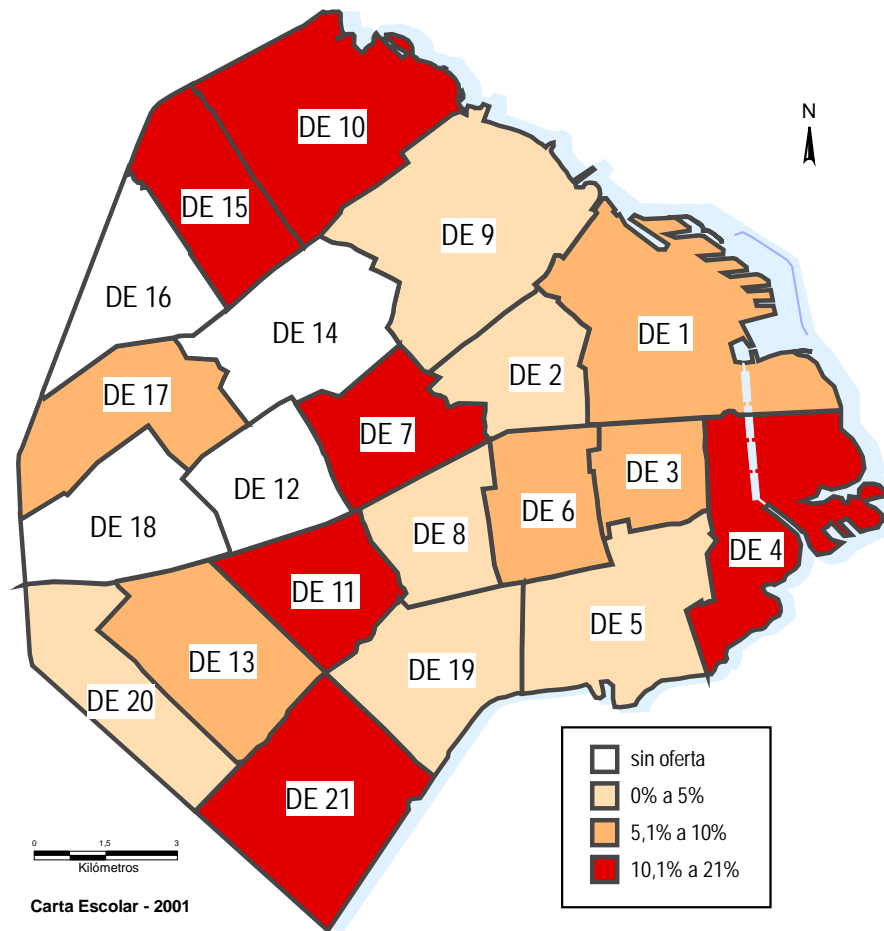

Mapa 7  
Educación Adultos. Sector Privado  
Porcentaje de alumnos repetidores sobre alumnos matriculados

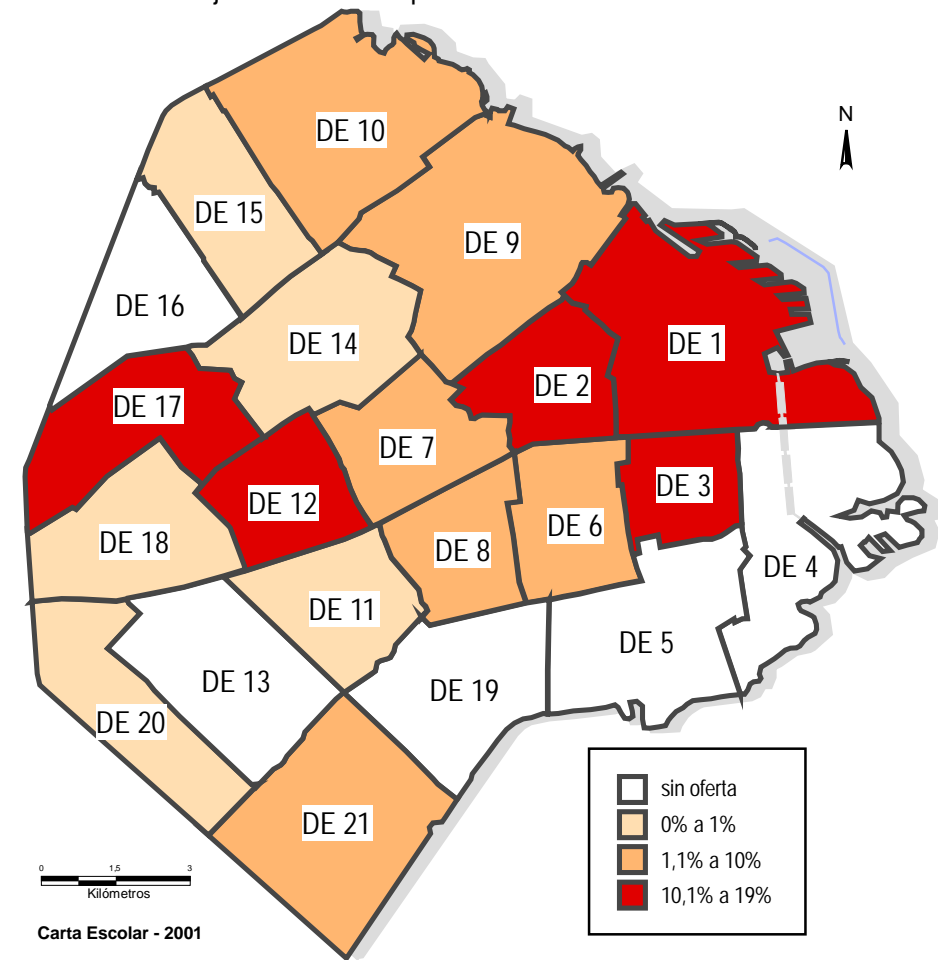

Fuente: Elaboración Equipo Carta Escolar según datos propios a partir del Relevamiento Anual 2000. Departamento de Estadística. Dirección de Investigación. Secretaría de Educación. G.C.B.A.

## 5. ABREVIATURAS

**Adm.:** Administrativo  
**A.M.:** Alumnos matriculados/ as  
**An.:** Anexos  
**C.D.:** Cargos docentes  
**C.D.Cub.:** Cargos docentes cubiertos  
**D.E.:** Distrito escolar  
**D.F.:** Dependencia funcional  
**Div.:** Divisiones  
**E.:** Egresados  
**H.C.S.:** Horas cátedra semanales  
**M.:** Mujeres  
**Maestr.:** Maestranza  
**Menor. 10 a.:** menores de 10 años  
**P.O.F.:** Planta orgánico-funcional  
**Prom.:** Promovidos/ as  
**Serv.:** Servicios  
**T.D.:** Turno doble  
**T.E.:** Tipo de establecimiento  
**T.M.:** Turno mañana  
**T.N.:** Turno noche  
**T.T.:** Turno tarde  
**T.V.:** Turno vespertino  
**U.E.:** Unidades educativas  
**V.:** Varones

## 6. REFERENCIAS DE LOS CUADROS

**(-) Sin Oferta**  
**(0) Ausencia de Atributo**  
**(%) Porcentaje**

## *7. CUADROS ESTADÍSTICOS*

## *7.1. CARACTERÍSTICAS GENERALES*

**Cuadro 1. Unidades educativas, anexos, divisiones, alumnos matriculados, cargos docentes y horas cátedra semanales de la planta orgánico-funcional (P.O.F.) por sector según distrito escolar**

		Sector																
		Público						Privado					Total					
		U.E.	An. (*)	Div.(**)	A.M.	C.D. (****)	H.C.S. (****)	U.E.	Div.(***)	A.M.	C.D. (****)	H.C.S. (****)	U.E.	An. (*)	Div.(**)(***)	A.M.	C.D. (****)	H.C.S. (****)
Distrito Escolar	1º	39	-	541	13.986	843	17.331	45	405	10.598	396	14.710	84	-	946	24.584	1.239	32.041
	2º	15	-	329	7.862	833	7.600	32	255	6.007	252	9.306	47	-	584	13.869	1.085	16.906
	3º	22	-	234	6.763	361	7.125	19	223	6.213	285	7.964	41	-	457	12.976	646	15.089
	4º	18	-	322	8.386	673	10.065	8	69	1.726	74	2.396	26	-	391	10.112	747	12.461
	5º	9	-	202	5.332	597	6.612	9	69	2.081	78	2.941	18	-	271	7.413	675	9.553
	6º	17	-	325	8.998	954	11.544	16	163	4.955	182	5.837	33	-	488	13.953	1.136	17.381
	7º	11	-	305	7.850	529	11.210	28	299	7.601	333	10.450	39	-	604	15.451	862	21.660
	8º	10	1	215	6.034	299	6.656	16	165	5.004	139	6.058	26	1	380	11.038	438	12.714
	9º	9	-	204	4.849	591	6.077	41	344	8.704	371	12.570	50	-	548	13.553	962	18.647
	10º	9	-	337	8.650	957	9.149	51	501	12.633	567	19.100	60	-	838	21.283	1.524	28.249
	11º	10	-	190	5.486	270	7.029	21	185	5.331	139	6.586	31	-	375	10.817	409	13.615
	12º	3	-	102	2.979	185	3.610	17	128	3.200	105	4.509	20	-	230	6.179	290	8.119
	13º	10	-	282	7.461	666	8.577	7	80	2.489	86	2.385	17	-	362	9.950	752	10.962
	14º	6	-	114	2.630	201	3.180	8	72	2.133	83	2.548	14	-	186	4.763	284	5.728
	15º	8	-	129	3.566	174	4.854	16	129	4.023	150	4.398	24	-	258	7.589	324	9.252
	16º	1	-	16	440	18	623	11	99	3.002	135	3.695	12	-	115	3.442	153	4.318
	17º	9	-	197	5.613	244	7.440	16	161	4.425	157	6.070	25	-	358	10.038	401	13.510
	18º	9	-	238	6.335	539	7.020	16	161	5.017	155	6.201	25	-	399	11.352	694	13.221
	19º	4	-	70	1.971	166	2.349	7	60	2.237	102	2.382	11	-	130	4.208	268	4.731
	20º	4	1	57	1.231	36	718	16	197	5.880	215	6.964	20	1	254	7.111	251	7.682
	21º	10	-	178	5.031	265	5.240	5	50	1.447	38	1.554	15	-	228	6.478	303	6.794
Total		233	2	4.587	121.453	9.401	144.009	405	3.815	104.706	4.042	138.624	638	2	8.402	226.159	13.443	282.633

U.E.: Unidades Educativas

Div.: Divisiones

C.D.: Cargos docentes

An.: Anexos

A.M.: Alumnos matriculados

H.C.S.: Horas cátedra semanales

(\*) Existe en el sector público una unidad educativa (Centro Educativo de Nivel Secundario) conformada por una sede y dos anexos. Dichos anexos no tienen dirección propia y dependen pedagógica y administrativamente de una supervisión que funciona como sede. Las unidades educativas se contabilizan en los distritos donde la sede desarrolla sus actividades, por lo tanto la cantidad de unidades educativas coincide con la cantidad de sedes.

(\*\*) La educación especial del sector público sólo posee oferta en Escuelas Domiciliarias donde se brinda atención a aquellos alumnos que, por determinadas incapacidades transitorias o permanentes, deben permanecer en sus domicilios, por lo tanto, no es posible contabilizar grupos escolares.

(\*\*\*) Existe en el distrito escolar 15º una unidad educativa del sector privado con modalidad de cursado semi-presencial (organización no graduada); por lo tanto no es posible contabilizar divisiones en la misma.

(\*\*\*\*) No se pueden discriminar los cargos según los distintos niveles en la educación especial (esta información se presenta en la publicación Serie I. N° 5: Educación Especial: Niveles Inicial, Primario y Medio. Sectores Público y Privado). Tampoco se puede diferenciar los cargos y horas cátedra entre la educación formal y no formal en la educación artística (esta información se presenta de manera agregada en la publicación Serie I. N° 7: Educación Artística: Niveles Medio y Superior No Universitario. Sectores Público y Privado).

**Cuadro 2. Unidades educativas, anexos, divisiones, alumnos matriculados, cargos docentes y horas cátedra semanales de la planta orgánico-funcional (P.O.F.) por tipo de educación según distrito escolar**

		Tipo de educación																						
		Común					Adultos						Artística (*)			Especial (*)			Total					
		U.E.	Div.	A.M.	C.D.	H.C.S.	U.E.	An. (**)	Div. (***)	A.M.	C.D.	H.C.S.	U.E.	Div.	A.M.	U.E.	Div. (****)	A.M.	U.E.	An. (**)	Div. (****)	A.M.	C.D. (*)	H.C.S. (*)
Distrito Escolar	1º	52	688	17.288	1.084	26.456	30	-	216	6.770	155	5.585	1	36	475	1	6	51	84	-	946	24.584	1.239	32.041
	2º	40	547	12.814	1.057	15.979	7	-	37	1.055	28	927	-	-	-	-	-	-	47	-	584	13.869	1.085	16.906
	3º	19	297	7.683	556	11.078	21	-	158	5.264	90	4.011	1	2	29	-	-	-	41	-	457	12.976	646	15.089
	4º	18	314	7.978	734	11.426	7	-	38	1.325	13	1.035	1	39	809	-	-	-	26	-	391	10.112	747	12.461
	5º	16	265	7.227	671	9.403	2	-	6	186	4	150	-	-	-	-	-	-	18	-	271	7.413	675	9.553
	6º	23	430	12.158	1.095	15.823	10	-	58	1.795	41	1.558	-	-	-	-	-	-	33	-	488	13.953	1.136	17.381
	7º	30	516	13.085	808	19.277	9	-	88	2.366	54	2.383	-	-	-	-	-	-	39	-	604	15.451	862	21.660
	8º	20	336	9.548	410	11.574	6	1	44	1.490	28	1.140	-	-	-	-	-	-	26	1	380	11.038	438	12.714
	9º	46	507	12.420	954	17.847	3	-	41	1.102	8	800	-	-	-	1	-	31	50	-	548	13.553	962	18.647
	10º	56	810	20.471	1.517	27.689	4	-	28	812	7	560	-	-	-	-	-	-	60	-	838	21.283	1.524	28.249
	11º	25	319	9.059	398	12.202	6	-	56	1.758	11	1.413	-	-	-	-	-	-	31	-	375	10.817	409	13.615
	12º	17	214	5.770	276	7.496	3	-	16	409	14	623	-	-	-	-	-	-	20	-	230	6.179	290	8.119
	13º	15	325	9.263	752	10.728	1	-	8	188	-	234	1	29	499	-	-	-	17	-	362	9.950	752	10.962
	14º	12	156	4.229	282	5.703	1	-	4	56	2	25	1	26	478	-	-	-	14	-	186	4.763	284	5.728
	15º	22	252	7.322	322	9.011	2	-	6	267	2	241	-	-	-	-	-	-	24	-	258	7.589	324	9.252
	16º	12	115	3.442	153	4.318	-	-	-	-	-	-	-	-	-	-	-	-	12	-	115	3.442	153	4.318
	17º	22	338	9.313	395	12.810	3	-	20	725	6	700	-	-	-	-	-	-	25	-	358	10.038	401	13.510
	18º	21	363	10.731	682	13.096	2	-	5	130	12	125	2	31	491	-	-	-	25	-	399	11.352	694	13.221
	19º	10	126	4.047	266	4.631	1	-	4	161	2	100	-	-	-	-	-	-	11	-	130	4.208	268	4.731
	20º	15	194	5.570	236	6.953	4	1	35	1.216	15	729	1	25	325	-	-	-	20	1	254	7.111	251	7.682
	21º	10	163	4.936	291	6.044	4	-	33	1.003	12	750	1	32	539	-	-	-	15	-	228	6.478	303	6.794
Total		501	7.275	194.354	12.939	259.544	126	2	901	28.078	504	23.089	9	220	3.645	2	6	82	638	2	8.402	226.159	13.443	282.633

U.E.: Unidades Educativas

Div.: Divisiones

C.D.: Cargos docentes

An.: Anexos

A.M.: Alumnos matriculados

H.C.S.: Horas cátedra semanales

(\*) No se pueden discriminar los cargos según los distintos niveles en la educación especial (esta información se presenta en la publicación Serie I. N° 5: Educación Especial: Niveles Inicial, Primario y Medio. Sectores Público y Privado). Tampoco se puede diferenciar los cargos y horas cátedra entre la educación formal y no formal en la educación artística (esta información se presenta de manera agregada en la publicación Serie I. N° 7: Educación Artística: Niveles Medio y Superior No Universitario. Sectores Público y Privado).

(\*\*) Existe en el sector público una unidad educativa (Centro Educativo de Nivel Secundario) conformada por una sede y dos anexos. Dichos anexos no tienen dirección propia y dependen pedagógica y administrativamente de una supervisión que funciona como sede. Las unidades educativas se contabilizan en los distritos donde la sede desarrolla sus actividades, por lo tanto la cantidad de unidades educativas coincide con la cantidad de sedes.

(\*\*\*) Existe en el distrito escolar 15º una unidad educativa del sector privado con modalidad de cursado semi-presencial (organización no graduada); por lo tanto no es posible contabilizar divisiones en la misma.

(\*\*\*\*) La educación especial del sector público sólo posee oferta en Escuelas Domiciliarias donde se brinda atención a aquellos alumnos que, por determinadas incapacidades transitorias o permanentes, deben permanecer en sus domicilios, por lo tanto, no es posible contabilizar grupos escolares.



**Cuadro 3. SECTOR PÚBLICO. Unidades educativas, anexos, divisiones, alumnos matriculados, cargos docentes y horas cátedra semanales de la planta orgánico-funcional (P.O.F.) por tipo de educación según distrito escolar**

		Tipo de educación																					
		Común					Adultos					Artística (*)			Especial (*) (**)		Total						
							U.E.	An. (***)	Div.	A.M.	C.D.	H.C.S.	U.E.	Div.	A.M.	U.E.	A.M.	U.E.	An. (***)	Div.(**)	A.M.	C.D. (*)	H.C.S. (*)
Distrito Escolar	1º	12	337	8.259	713	12.846	26	-	168	5.252	130	4.485	1	36	475	-	-	39	-	541	13.986	843	17.331
	2º	12	314	7.325	825	7.225	3	-	15	537	8	375	-	-	-	-	-	15	-	329	7.862	833	7.600
	3º	5	139	3.481	302	4.556	17	-	95	3.282	59	2.569	-	-	-	-	-	22	-	234	6.763	361	7.125
	4º	10	245	6.252	660	9.030	7	-	38	1.325	13	1.035	1	39	809	-	-	18	-	322	8.386	673	10.065
	5º	7	196	5.146	593	6.462	2	-	6	186	4	150	-	-	-	-	-	9	-	202	5.332	597	6.612
	6º	9	280	7.495	923	10.364	8	-	45	1.503	31	1.180	-	-	-	-	-	17	-	325	8.998	954	11.544
	7º	6	252	6.297	494	9.594	5	-	53	1.553	35	1.616	-	-	-	-	-	11	-	305	7.850	529	11.210
	8º	5	174	4.620	275	5.651	5	1	41	1.414	24	1.005	-	-	-	-	-	10	1	215	6.034	299	6.656
	9º	7	201	4.695	589	6.002	1	-	3	123	2	75	-	-	-	1	31	9	-	204	4.849	591	6.077
	10º	8	328	8.201	955	8.924	1	-	9	449	2	225	-	-	-	-	-	9	-	337	8.650	957	9.149
	11º	7	164	4.559	267	6.343	3	-	26	927	3	686	-	-	-	-	-	10	-	190	5.486	270	7.029
	12º	3	102	2.979	185	3.610	-	-	-	-	-	-	-	-	-	-	-	3	-	102	2.979	185	3.610
	13º	8	245	6.774	666	8.343	1	-	8	188	-	234	1	29	499	-	-	10	-	282	7.461	666	8.577
	14º	5	88	2.152	201	3.180	-	-	-	-	-	-	1	26	478	-	-	6	-	114	2.630	201	3.180
	15º	7	123	3.403	174	4.666	1	-	6	163	-	188	-	-	-	-	-	8	-	129	3.566	174	4.854
	16º	1	16	440	18	623	-	-	-	-	-	-	-	-	-	-	-	1	-	16	440	18	623
	17º	7	180	4.958	241	6.815	2	-	17	655	3	625	-	-	-	-	-	9	-	197	5.613	244	7.440
	18º	7	207	5.844	539	7.020	-	-	-	-	-	-	2	31	491	-	-	9	-	238	6.335	539	7.020
	19º	3	66	1.810	164	2.249	1	-	4	161	2	100	-	-	-	-	-	4	-	70	1.971	166	2.349
	20º	2	23	528	33	568	1	1	9	378	3	150	1	25	325	-	-	4	1	57	1.231	36	718
	21º	6	130	3.850	263	4.890	3	-	16	642	2	350	1	32	539	-	-	10	-	178	5.031	265	5.240
	Total		137	3.810	99.068	9.080	128.961	87	2	559	18.738	321	15.048	8	218	3.616	1	31	233	2	4.587	121.453	9.401

U.E.: Unidades Educativas

Div.: Divisiones

C.D.: Cargos docentes

An.: Anexos

A.M.: Alumnos matriculados

H.C.S.: Horas cátedra semanales

(\*) No se pueden discriminar los cargos según los distintos niveles en la educación especial (esta información se presenta en la publicación Serie I. N° 5: Educación Especial: Niveles Inicial, Primario y Medio. Sectores Público y Privado). Tampoco se puede diferenciar los cargos y horas cátedra entre la educación formal y no formal en la educación artística (esta información se presenta de manera agregada en la publicación Serie I. N° 7: Educación Artística: Niveles Medio y Superior No Universitario. Sectores Público y Privado).

(\*\*) La educación especial del sector público sólo posee oferta en Escuelas Domiciliarias donde se brinda atención a aquellos alumnos que, por determinadas incapacidades transitorias o permanentes, deben permanecer en sus domicilios, por lo tanto, no es posible contabilizar grupos escolares.

(\*\*\*) Existe en el sector público una unidad educativa (Centro Educativo de Nivel Secundario) conformada por una sede y dos anexos. Dichos anexos no tienen dirección propia y dependen pedagógica y administrativamente de una supervisión que funciona como sede. Las unidades educativas se contabilizan en los distritos donde la sede desarrolla sus actividades, por lo tanto la cantidad de unidades educativas coincide con la cantidad de sedes.

**Cuadro 4. SECTOR PRIVADO. Unidades educativas, divisiones, alumnos matriculados, cargos docentes y horas cátedra semanales de la planta orgánico-funcional (P.O.F.) por tipo de educación según distrito escolar**

		Tipo de educación																				
		Común					Adultos					Artística (*)			Especial (*)			Total				
		U.E.	Div.	A.M.	C.D.	H.C.S.	U.E.	Div. (**)	A.M.	C.D.	H.C.S.	U.E.	Div.	A.M.	U.E.	Div.	A.M.	U.E.	Div. (**)	A.M.	C.D. (*)	H.C.S. (*)
Distrito Escolar	1º	40	351	9.029	371	13.610	4	48	1.518	25	1.100	-	-	-	1	6	51	45	405	10.598	396	14.710
	2º	28	233	5.489	232	8.754	4	22	518	20	552	-	-	-	-	-	-	32	255	6.007	252	9.306
	3º	14	158	4.202	254	6.522	4	63	1.982	31	1.442	1	2	29	-	-	-	19	223	6.213	285	7.964
	4º	8	69	1.726	74	2.396	-	-	-	-	-	-	-	-	-	-	-	8	69	1.726	74	2.396
	5º	9	69	2.081	78	2.941	-	-	-	-	-	-	-	-	-	-	-	9	69	2.081	78	2.941
	6º	14	150	4.663	172	5.459	2	13	292	10	378	-	-	-	-	-	-	16	163	4.955	182	5.837
	7º	24	264	6.788	314	9.683	4	35	813	19	767	-	-	-	-	-	-	28	299	7.601	333	10.450
	8º	15	162	4.928	135	5.923	1	3	76	4	135	-	-	-	-	-	-	16	165	5.004	139	6.058
	9º	39	306	7.725	365	11.845	2	38	979	6	725	-	-	-	-	-	-	41	344	8.704	371	12.570
	10º	48	482	12.270	562	18.765	3	19	363	5	335	-	-	-	-	-	-	51	501	12.633	567	19.100
	11º	18	155	4.500	131	5.859	3	30	831	8	727	-	-	-	-	-	-	21	185	5.331	139	6.586
	12º	14	112	2.791	91	3.886	3	16	409	14	623	-	-	-	-	-	-	17	128	3.200	105	4.509
	13º	7	80	2.489	86	2.385	-	-	-	-	-	-	-	-	-	-	-	7	80	2.489	86	2.385
	14º	7	68	2.077	81	2.523	1	4	56	2	25	-	-	-	-	-	-	8	72	2.133	83	2.548
	15º	15	129	3.919	148	4.345	1	-	104	2	53	-	-	-	-	-	-	16	129	4.023	150	4.398
	16º	11	99	3.002	135	3.695	-	-	-	-	-	-	-	-	-	-	-	11	99	3.002	135	3.695
	17º	15	158	4.355	154	5.995	1	3	70	3	75	-	-	-	-	-	-	16	161	4.425	157	6.070
	18º	14	156	4.887	143	6.076	2	5	130	12	125	-	-	-	-	-	-	16	161	5.017	155	6.201
	19º	7	60	2.237	102	2.382	-	-	-	-	-	-	-	-	-	-	-	7	60	2.237	102	2.382
	20º	13	171	5.042	203	6.385	3	26	838	12	579	-	-	-	-	-	-	16	197	5.880	215	6.964
	21º	4	33	1.086	28	1.154	1	17	361	10	400	-	-	-	-	-	-	5	50	1.447	38	1.554
	Total		364	3.465	95.286	3.859	130.583	39	342	9.340	183	8.041	1	2	29	1	6	51	405	3.815	104.706	4.042

U.E.: Unidades Educativas

C.D.: Cargos docentes

Div.: Divisiones

H.C.S.: Horas cátedra semanales

A.M.: Alumnos matriculados

(\*) No se pueden discriminar los cargos según los distintos niveles en la educación especial (esta información se presenta en la publicación Serie I. N° 5: Educación Especial: Niveles Inicial, Primario y Medio. Sectores Público y Privado). Tampoco se puede diferenciar los cargos y horas cátedra entre la educación formal y no formal en la educación artística (esta información se presenta de manera agregada en la publicación Serie I. N° 7: Educación Artística: Niveles Medio y Superior No Universitario. Sectores Público y Privado).

(\*\*) Existe en el distrito escolar 15º una unidad educativa del sector privado con modalidad de cursado semi-presencial (organización no graduada); por lo tanto no es posible contabilizar divisiones en la misma.

## *7.2. EDUCACIÓN COMÚN*

### *7.2.1. Sector Público*

**Cuadro 5. Unidades educativas, divisiones, alumnos matriculados, cargos docentes y horas cátedra semanales de la planta orgánico-funcional (P.O.F.) por dependencia funcional según distrito escolar**

		Dependencia funcional																			
		Dirección del Área de Educación Media y Técnica					Dirección General de Educación Superior					Dirección del Área de Educación Artística					Total				
		U.E.	Div.	A.M.	C.D.	H.C.S.	U.E.	Div.	A.M.	C.D.	H.C.S.	U.E.	Div.	A.M.	C.D.	H.C.S.	U.E.	Div.	A.M.	C.D.	H.C.S.
Distrito Escolar	1º	7	232	5.481	510	8.618	4	92	2.585	203	3.765	1	13	193	-	463	12	337	8.259	713	12.846
	2º	9	256	5.769	752	5.344	2	43	1.348	54	1.462	1	15	208	19	419	12	314	7.325	825	7.225
	3º	5	139	3.481	302	4.556	-	-	-	-	-	-	-	-	-	-	5	139	3.481	302	4.556
	4º	8	215	5.441	620	7.882	1	22	637	40	826	1	8	174	-	322	10	245	6.252	660	9.030
	5º	6	170	4.302	500	6.329	1	26	844	93	133	-	-	-	-	-	7	196	5.146	593	6.462
	6º	6	201	5.064	674	8.179	3	79	2.431	249	2.185	-	-	-	-	-	9	280	7.495	923	10.364
	7º	6	252	6.297	494	9.594	-	-	-	-	-	-	-	-	-	-	6	252	6.297	494	9.594
	8º	4	137	3.667	227	4.097	1	37	953	48	1.554	-	-	-	-	-	5	174	4.620	275	5.651
	9º	7	201	4.695	589	6.002	-	-	-	-	-	-	-	-	-	-	7	201	4.695	589	6.002
	10º	7	293	7.189	838	8.334	1	35	1.012	117	590	-	-	-	-	-	8	328	8.201	955	8.924
	11º	7	164	4.559	267	6.343	-	-	-	-	-	-	-	-	-	-	7	164	4.559	267	6.343
	12º	3	102	2.979	185	3.610	-	-	-	-	-	-	-	-	-	-	3	102	2.979	185	3.610
	13º	7	232	6.405	666	7.877	-	-	-	-	-	1	13	369	-	466	8	245	6.774	666	8.343
	14º	4	80	1.975	201	2.896	-	-	-	-	-	1	8	177	-	284	5	88	2.152	201	3.180
	15º	7	123	3.403	174	4.666	-	-	-	-	-	-	-	-	-	-	7	123	3.403	174	4.666
	16º	1	16	440	18	623	-	-	-	-	-	-	-	-	-	-	1	16	440	18	623
	17º	6	170	4.680	226	6.464	1	10	278	15	351	-	-	-	-	-	7	180	4.958	241	6.815
	18º	5	189	5.520	539	6.397	-	-	-	-	-	2	18	324	-	623	7	207	5.844	539	7.020
	19º	3	66	1.810	164	2.249	-	-	-	-	-	-	-	-	-	-	3	66	1.810	164	2.249
	20º	1	11	298	12	398	-	-	-	-	-	1	12	230	21	170	2	23	528	33	568
	21º	5	118	3.561	251	4.635	-	-	-	-	-	1	12	289	12	255	6	130	3.850	263	4.890
	Total		114	3.367	87.016	8.209	115.093	14	344	10.088	819	10.866	9	99	1.964	52	3.002	137	3.810	99.068	9.080

U.E.: Unidades Educativas

Div.: Divisiones

A.M.: Alumnos matriculados

C.D.: Cargos docentes

H.C.S.: Horas cátedra semanales

### *7.2.1.1. Unidades educativas*

**Cuadro 6. Unidades educativas por dependencia funcional y tipo de establecimiento según distrito escolar**

		Dependencia funcional														
		Dirección del Área Educación Media y Técnica					Dirección General de Educación Superior			Dirección del Área de Educación Artística					Total	
		Tipo de establecimiento					Total	T.E.		Total	Tipo de establecimiento					Total
		Liceos	Colegios	Escuelas de Comercio	Escuelas de Educación Media	Escuelas Técnicas		Escuelas Normales Superiores	Otros Institutos Superiores		Escuelas de Danzas	Escuelas de Cerámica	Escuelas de Bellas Artes	Escuelas de Música		
Distrito Escolar	1º	2	1	1	1	2	7	3	1	4	1	-	-	-	1	12
	2º	1	5	2	-	1	9	2	-	2	-	1	-	-	1	12
	3º	-	2	2	-	1	5	-	-	-	-	-	-	-	-	5
	4º	-	1	3	1	3	8	1	-	1	-	-	1	-	1	10
	5º	1	-	1	-	4	6	1	-	1	-	-	-	-	-	7
	6º	1	-	1	-	4	6	3	-	3	-	-	-	-	-	9
	7º	-	1	4	-	1	6	-	-	-	-	-	-	-	-	6
	8º	2	1	1	-	-	4	1	-	1	-	-	-	-	-	5
	9º	-	1	1	1	4	7	-	-	-	-	-	-	-	-	7
	10º	1	1	1	1	3	7	1	-	1	-	-	-	-	-	8
	11º	1	1	2	-	3	7	-	-	-	-	-	-	-	-	7
	12º	-	1	-	1	1	3	-	-	-	-	-	-	-	-	3
	13º	1	-	2	1	3	7	-	-	-	-	-	1	-	1	8
	14º	-	-	2	1	1	4	-	-	-	-	-	-	1	1	5
	15º	1	2	2	1	1	7	-	-	-	-	-	-	-	-	7
	16º	-	-	-	1	-	1	-	-	-	-	-	-	-	-	1
	17º	-	1	1	2	2	6	-	1	1	-	-	-	-	-	7
	18º	-	1	2	-	2	5	-	-	-	1	1	-	-	2	7
	19º	-	-	-	2	1	3	-	-	-	-	-	-	-	-	3
	20º	-	-	-	1	-	1	-	-	-	1	-	-	-	1	2
	21º	-	-	2	2	1	5	-	-	-	-	-	1	-	1	6
	Total	11	19	30	16	38	114	12	2	14	3	2	3	1	9	137

T.E.: Tipo de establecimiento

## *7.2.1.2. Divisiones*



**Cuadro 7. Divisiones por año de estudio según distrito escolar**

		Año de estudio							Total
		1º	2º	3º	4º	5º	6º	7º	
Distrito Escolar	1º	70	65	63	64	62	13	-	337
	2º	73	66	62	57	52	4	-	314
	3º	37	31	26	23	21	1	-	139
	4º	61	53	41	39	40	11	-	245
	5º	53	40	34	30	25	14	-	196
	6º	65	55	47	47	44	22	-	280
	7º	61	55	46	41	39	10	-	252
	8º	38	36	33	34	33	-	-	174
	9º	43	39	35	36	35	13	-	201
	10º	69	64	57	57	56	25	-	328
	11º	41	34	27	27	25	10	-	164
	12º	20	19	19	19	20	5	-	102
	13º	57	51	44	40	37	16	-	245
	14º	25	19	16	14	11	3	-	88
	15º	27	23	24	24	23	2	-	123
	16º	4	4	3	2	3	-	-	16
	17º	41	36	31	32	30	9	1	180
	18º	46	42	37	36	33	13	-	207
	19º	21	14	11	9	8	3	-	66
	20º	6	5	4	4	4	-	-	23
	21º	38	24	23	20	20	5	-	130
	<b>Total</b>	<b>896</b>	<b>775</b>	<b>683</b>	<b>655</b>	<b>621</b>	<b>179</b>	<b>1</b>	<b>3.810</b>

**Cuadro 8. Divisiones por dependencia funcional y año de estudio según distrito escolar**

		Dependencia funcional																								
		Dirección del Área de Educación Media y Técnica								Dirección General de Educación Superior								Dirección del Área de Educación Artística								Total
		Año de estudio								Total	Año de estudio								Total	Año de estudio						
1º	2º	3º	4º	5º	6º	7º	1º	2º	3º		4º	5º	1º	2º	3º	4º	5º									
Distrito Escolar	1º	48	43	42	44	42	13	-	232	19	19	18	18	18	92	3	3	3	2	2	13	337				
	2º	61	54	50	46	41	4	-	256	9	9	9	8	8	43	3	3	3	3	3	15	314				
	3º	37	31	26	23	21	1	-	139	-	-	-	-	-	-	-	-	-	-	-	-	139				
	4º	52	46	35	35	36	11	-	215	6	4	4	4	4	22	3	3	2	-	-	8	245				
	5º	46	35	29	25	21	14	-	170	7	5	5	5	4	26	-	-	-	-	-	-	196				
	6º	48	39	31	32	29	22	-	201	17	16	16	15	15	79	-	-	-	-	-	-	280				
	7º	61	55	46	41	39	10	-	252	-	-	-	-	-	-	-	-	-	-	-	-	252				
	8º	31	29	26	26	25	-	-	137	7	7	7	8	8	37	-	-	-	-	-	-	174				
	9º	43	39	35	36	35	13	-	201	-	-	-	-	-	-	-	-	-	-	-	-	201				
	10º	62	57	50	50	49	25	-	293	7	7	7	7	7	35	-	-	-	-	-	-	328				
	11º	41	34	27	27	25	10	-	164	-	-	-	-	-	-	-	-	-	-	-	-	164				
	12º	20	19	19	19	20	5	-	102	-	-	-	-	-	-	-	-	-	-	-	-	102				
	13º	54	48	41	38	35	16	-	232	-	-	-	-	-	-	3	3	3	2	2	13	245				
	14º	23	17	14	13	10	3	-	80	-	-	-	-	-	-	2	2	2	1	1	8	88				
	15º	27	23	24	24	23	2	-	123	-	-	-	-	-	-	-	-	-	-	-	-	123				
	16º	4	4	3	2	3	-	-	16	-	-	-	-	-	-	-	-	-	-	-	-	16				
	17º	39	34	29	30	28	9	1	170	2	2	2	2	2	10	-	-	-	-	-	-	180				
	18º	42	38	33	33	30	13	-	189	-	-	-	-	-	-	4	4	4	3	3	18	207				
	19º	21	14	11	9	8	3	-	66	-	-	-	-	-	-	-	-	-	-	-	-	66				
	20º	3	2	2	2	2	-	-	11	-	-	-	-	-	-	3	3	2	2	2	12	23				
	21º	34	22	21	18	18	5	-	118	-	-	-	-	-	-	4	2	2	2	2	12	130				
Total		797	683	594	573	540	179	1	3.367	74	69	68	67	66	344	25	23	21	15	15	99	3.810				

**Cuadro 9. Divisiones por turno según distrito escolar**

		Turno			
		Mañana	Tarde	Vespertino/ Noche	Total
Distrito Escolar	1º	163	106	68	337
	2º	145	108	61	314
	3º	83	41	15	139
	4º	95	104	46	245
	5º	87	76	33	196
	6º	116	112	52	280
	7º	118	113	21	252
	8º	95	79	-	174
	9º	93	76	32	201
	10º	184	86	58	328
	11º	74	73	17	164
	12º	45	43	14	102
	13º	89	105	51	245
	14º	46	42	-	88
	15º	46	43	34	123
	16º	9	7	-	16
	17º	81	78	21	180
	18º	106	82	19	207
	19º	27	20	19	66
	20º	12	-	11	23
	21º	47	41	42	130
	<b>Total</b>	<b>1.761</b>	<b>1.435</b>	<b>614</b>	<b>3.810</b>

**Cuadro 10. Divisiones por modalidad según distrito escolar**

		Modalidad				
		Ciclo Básico	Bachiller	Comercial	Técnica	Total
<b>Distrito Escolar</b>	1º	198	80	18	41	337
	2º	201	86	15	12	314
	3º	94	23	18	4	139
	4º	155	16	33	41	245
	5º	127	12	12	45	196
	6º	167	34	8	71	280
	7º	162	8	52	30	252
	8º	107	47	20	-	174
	9º	111	32	8	50	201
	10º	144	42	18	124	328
	11º	102	9	22	31	164
	12º	58	29	-	15	102
	13º	152	21	19	53	245
	14º	60	2	15	11	88
	15º	74	25	18	6	123
	16º	11	5	-	-	16
	17º	108	20	20	32	180
	18º	125	14	26	42	207
	19º	46	6	4	10	66
	20º	15	4	4	-	23
	21º	85	6	20	19	130
	<b>Total</b>	<b>2.302</b>	<b>521</b>	<b>350</b>	<b>637</b>	<b>3.810</b>

### *7.2.1.3. Alumnos matriculados*

**Cuadro 11. Alumnos matriculados por año de estudio según distrito escolar**

		Año de estudio							Total
		1º	2º	3º	4º	5º	6º	7º	
Distrito Escolar	1º	1.926	1.712	1.603	1.562	1.232	224	-	8.259
	2º	1.774	1.556	1.610	1.292	1.046	47	-	7.325
	3º	963	826	699	555	406	32	-	3.481
	4º	1.660	1.311	1.260	982	833	206	-	6.252
	5º	1.426	1.088	986	804	577	265	-	5.146
	6º	1.909	1.519	1.309	1.231	1.012	515	-	7.495
	7º	1.726	1.495	1.116	934	839	187	-	6.297
	8º	1.162	1.027	904	843	684	-	-	4.620
	9º	1.060	933	791	887	728	296	-	4.695
	10º	1.857	1.671	1.568	1.419	1.219	467	-	8.201
	11º	1.160	1.015	767	728	618	271	-	4.559
	12º	612	602	607	523	512	123	-	2.979
	13º	1.887	1.510	1.191	1.029	825	332	-	6.774
	14º	612	490	400	339	248	63	-	2.152
	15º	739	743	693	644	549	35	-	3.403
	16º	117	85	76	79	83	-	-	440
	17º	1.180	1.127	924	852	671	193	11	4.958
	18º	1.490	1.229	1.089	947	809	280	-	5.844
	19º	654	438	303	211	144	60	-	1.810
	20º	164	123	103	78	60	-	-	528
	21º	1.231	810	722	585	399	103	-	3.850
	<b>Total</b>	<b>25.309</b>	<b>21.310</b>	<b>18.721</b>	<b>16.524</b>	<b>13.494</b>	<b>3.699</b>	<b>11</b>	<b>99.068</b>

**Cuadro 12. Alumnos matriculados por dependencia funcional y año de estudio según distrito escolar**

		Dependencia funcional																				
		Dirección del Área de Educación Media y Técnica							Dirección General de Educación Superior					Dirección del Área de Educación Artística					Total			
		Año de estudio							Total	Año de estudio					Total	Año de estudio					Total	
		1º	2º	3º	4º	5º	6º	7º		1º	2º	3º	4º	5º		1º	2º	3º		4º		5º
Distrito Escolar	1º	1.275	1.102	1.059	1.002	819	224	-	5.481	615	570	498	522	380	2.585	36	40	46	38	33	193	8.259
	2º	1.399	1.230	1.286	1.004	803	47	-	5.769	326	283	271	257	211	1.348	49	43	53	31	32	208	7.325
	3º	963	826	699	555	406	32	-	3.481	-	-	-	-	-	-	-	-	-	-	-	-	3.481
	4º	1.402	1.119	1.089	882	743	206	-	5.441	198	132	117	100	90	637	60	60	54	-	-	174	6.252
	5º	1.163	910	845	653	466	265	-	4.302	263	178	141	151	111	844	-	-	-	-	-	-	5.146
	6º	1.287	1.021	837	778	626	515	-	5.064	622	498	472	453	386	2.431	-	-	-	-	-	-	7.495
	7º	1.726	1.495	1.116	934	839	187	-	6.297	-	-	-	-	-	-	-	-	-	-	-	-	6.297
	8º	944	850	713	651	509	-	-	3.667	218	177	191	192	175	953	-	-	-	-	-	-	4.620
	9º	1.060	933	791	887	728	296	-	4.695	-	-	-	-	-	-	-	-	-	-	-	-	4.695
	10º	1.614	1.463	1.364	1.234	1.047	467	-	7.189	243	208	204	185	172	1.012	-	-	-	-	-	-	8.201
	11º	1.160	1.015	767	728	618	271	-	4.559	-	-	-	-	-	-	-	-	-	-	-	-	4.559
	12º	612	602	607	523	512	123	-	2.979	-	-	-	-	-	-	-	-	-	-	-	-	2.979
	13º	1.785	1.418	1.118	980	772	332	-	6.405	-	-	-	-	-	-	102	92	73	49	53	369	6.774
	14º	568	451	349	310	234	63	-	1.975	-	-	-	-	-	-	44	39	51	29	14	177	2.152
	15º	739	743	693	644	549	35	-	3.403	-	-	-	-	-	-	-	-	-	-	-	-	3.403
	16º	117	85	76	79	83	-	-	440	-	-	-	-	-	-	-	-	-	-	-	-	440
17º	1.126	1.061	869	797	623	193	11	4.680	54	66	55	55	48	278	-	-	-	-	-	-	-	4.958
18º	1.368	1.156	1.035	906	775	280	-	5.520	-	-	-	-	-	-	122	73	54	41	34	324	5.844	
19º	654	438	303	211	144	60	-	1.810	-	-	-	-	-	-	-	-	-	-	-	-	-	1.810
20º	91	64	58	51	34	-	-	298	-	-	-	-	-	-	73	59	45	27	26	230	528	
21º	1.113	754	676	538	377	103	-	3.561	-	-	-	-	-	-	118	56	46	47	22	289	3.850	
Total		22.166	18.736	16.350	14.347	11.707	3.699	11	87.016	2.539	2.112	1.949	1.915	1.573	10.088	604	462	422	262	214	1.964	99.068

**Cuadro 13. Alumnos matriculados por turno según distrito escolar**

		Turno			Total
		Mañana	Tarde	Vespertino/ Noche	
Distrito Escolar	1º	4.317	2.423	1.519	8.259
	2º	3.509	2.226	1.590	7.325
	3º	2.062	1.023	396	3.481
	4º	2.607	2.528	1.117	6.252
	5º	2.441	1.932	773	5.146
	6º	3.301	2.942	1.252	7.495
	7º	3.303	2.509	485	6.297
	8º	2.546	2.074	-	4.620
	9º	2.300	1.626	769	4.695
	10º	4.950	2.090	1.161	8.201
	11º	2.174	1.942	443	4.559
	12º	1.314	1.250	415	2.979
	13º	2.639	2.877	1.258	6.774
	14º	1.167	985	-	2.152
	15º	1.306	1.158	939	3.403
	16º	241	199	-	440
	17º	2.371	2.134	453	4.958
	18º	3.053	2.298	493	5.844
	19º	814	549	447	1.810
	20º	230	-	298	528
	21º	1.458	1.223	1.169	3.850
	<b>Total</b>	<b>48.103</b>	<b>35.988</b>	<b>14.977</b>	<b>99.068</b>



**Cuadro 14. Alumnos matriculados por modalidad y sexo según distrito escolar**

		Modalidad														
		Ciclo Básico			Bachiller			Comercial			Técnica			Total		
		M	V	Total	M	V	Total	M	V	Total	M	V	Total	M	V	Total
Distrito Escolar	1º	2.512	2.729	5.241	1.078	686	1.764	237	145	382	18	854	872	3.845	4.414	8.259
	2º	2.495	2.445	4.940	1.020	794	1.814	180	194	374	19	178	197	3.714	3.611	7.325
	3º	1.355	1.133	2.488	233	234	467	241	166	407	65	54	119	1.894	1.587	3.481
	4º	1.681	2.550	4.231	203	162	365	430	363	793	83	780	863	2.397	3.855	6.252
	5º	1.462	2.038	3.500	252	110	362	163	111	274	277	733	1.010	2.154	2.992	5.146
	6º	1.645	3.092	4.737	571	321	892	97	88	185	230	1.451	1.681	2.543	4.952	7.495
	7º	1.757	2.580	4.337	144	97	241	572	546	1.118	43	558	601	2.516	3.781	6.297
	8º	1.802	1.291	3.093	671	373	1.044	277	206	483	-	-	-	2.750	1.870	4.620
	9º	1.020	1.622	2.642	392	351	743	102	93	195	366	749	1.115	1.880	2.815	4.695
	10º	1.721	2.220	3.941	572	501	1.073	266	214	480	462	2.245	2.707	3.021	5.180	8.201
	11º	1.345	1.597	2.942	164	95	259	309	242	551	244	563	807	2.062	2.497	4.559
	12º	942	879	1.821	405	362	767	-	-	-	197	194	391	1.544	1.435	2.979
	13º	1.599	2.989	4.588	298	209	507	289	205	494	65	1.120	1.185	2.251	4.523	6.774
	14º	493	1.009	1.502	15	28	43	194	161	355	5	247	252	707	1.445	2.152
	15º	1.001	1.174	2.175	284	293	577	283	223	506	13	132	145	1.581	1.822	3.403
	16º	160	118	278	106	56	162	-	-	-	-	-	-	266	174	440
	17º	1.677	1.554	3.231	277	225	502	294	264	558	350	317	667	2.598	2.360	4.958
	18º	1.437	2.371	3.808	164	100	264	417	312	729	157	886	1.043	2.175	3.669	5.844
	19º	524	871	1.395	61	62	123	36	37	73	33	186	219	654	1.156	1.810
	20º	240	150	390	50	3	53	47	38	85	-	-	-	337	191	528
	21º	1.245	1.518	2.763	62	51	113	332	219	551	66	357	423	1.705	2.145	3.850
	Total		28.113	35.930	64.043	7.022	5.113	12.135	4.766	3.827	8.593	2.693	11.604	14.297	42.594	56.474

M: Mujeres

V: Varones

**Cuadro 15. Alumnos matriculados por año de estudio según edad**

		Año de estudio							Total
		1º	2º	3º	4º	5º	6º	7º	
Edad	12 y menos	1	0	0	0	0	0	0	1
	12	1.018	1	0	0	0	0	0	1.019
	13	13.238	707	6	0	0	0	0	13.951
	14	5.556	10.610	621	2	0	0	0	16.789
	15	2.885	4.836	8.915	447	1	0	0	17.084
	16	1.295	2.689	4.353	7.943	548	0	0	16.828
	17	518	1.324	2.596	3.719	6.855	85	0	15.097
	18	190	541	1.175	2.128	2.838	1.948	2	8.822
	19	146	186	445	905	1.470	798	6	3.956
	20 a 24	278	271	412	981	1.337	674	3	3.956
	25 y más	184	145	198	399	445	194	0	1.565
	<b>Total</b>	<b>25.309</b>	<b>21.310</b>	<b>18.721</b>	<b>16.524</b>	<b>13.494</b>	<b>3.699</b>	<b>11</b>	<b>99.068</b>

**Cuadro 16. Distribución porcentual de los alumnos matriculados por año de estudio según edad**

		Año de estudio							Total %	Total
		1º	2º	3º	4º	5º	6º	7º		
Edad	12 y menos	100,0	0,0	0,0	0,0	0,0	0,0	0,0	100,0	1
	12	99,9	0,1	0,0	0,0	0,0	0,0	0,0	100,0	1.019
	13	94,9	5,1	0,0	0,0	0,0	0,0	0,0	100,0	13.951
	14	33,1	63,2	3,7	0,0	0,0	0,0	0,0	100,0	16.789
	15	16,9	28,3	52,2	2,6	0,0	0,0	0,0	100,0	17.084
	16	7,7	16,0	25,9	47,2	3,3	0,0	0,0	100,0	16.828
	17	3,4	8,8	17,2	24,6	45,4	0,6	0,0	100,0	15.097
	18	2,2	6,1	13,3	24,1	32,2	22,1	0,0	100,0	8.822
	19	3,7	4,7	11,2	22,9	37,2	20,2	0,2	100,0	3.956
	20 a 24	7,0	6,9	10,4	24,8	33,8	17,0	0,1	100,0	3.956
	25 y más	11,8	9,3	12,7	25,5	28,4	12,4	0,0	100,0	1.565
Total		25,5	21,5	18,9	16,7	13,6	3,7	0,0	100,0	99.068

**Cuadro 17. Distribución porcentual de alumnos matriculados por país de origen según distrito escolar**

		País de origen								Total	Total
		Argentina	Bolivia	Brasil	Chile	Paraguay	Perú	Uruguay	Otros		
Distrito Escolar	1º	92,5	1,8	0,3	0,3	1,1	1,5	0,8	1,6	100,0	8.259
	2º	93,2	1,2	0,1	0,3	0,8	2,0	1,0	1,3	100,0	7.325
	3º	94,9	2,1	0,0	0,2	0,8	0,9	0,7	0,5	100,0	3.481
	4º	94,4	1,1	0,1	0,2	1,1	0,7	0,9	1,4	100,0	6.252
	5º	94,6	1,3	0,1	0,2	1,6	0,8	0,9	0,5	100,0	5.146
	6º	94,8	1,9	0,1	0,2	0,6	0,9	0,7	0,7	100,0	7.495
	7º	96,2	1,5	0,1	0,1	0,6	0,3	0,5	0,6	100,0	6.297
	8º	95,2	1,7	0,0	0,2	0,6	0,4	0,8	1,1	100,0	4.620
	9º	95,1	0,8	0,3	0,2	0,8	0,9	0,9	1,0	100,0	4.695
	10º	97,0	0,2	0,2	0,2	0,3	0,4	0,4	1,3	100,0	8.201
	11º	91,4	5,5	0,1	0,2	1,3	0,4	0,6	0,5	100,0	4.559
	12º	97,7	0,8	0,1	0,1	0,3	0,1	0,2	0,6	100,0	2.979
	13º	94,3	3,4	0,1	0,1	0,7	0,6	0,3	0,5	100,0	6.774
	14º	96,3	0,5	0,3	0,2	0,8	0,3	0,9	0,7	100,0	2.152
	15º	97,4	0,1	0,1	0,2	0,5	0,4	0,9	0,4	100,0	3.403
	16º	99,1	0,0	0,2	0,0	0,0	0,0	0,5	0,2	100,0	440
	17º	97,2	0,5	0,3	0,1	0,5	0,2	0,5	0,7	100,0	4.958
	18º	97,6	1,1	0,1	0,1	0,3	0,3	0,2	0,3	100,0	5.844
	19º	77,8	15,4	0,0	0,1	3,6	2,3	0,7	0,1	100,0	1.810
	20º	93,8	2,5	0,0	0,0	3,6	0,0	0,0	0,2	100,0	528
	21º	90,9	5,5	0,1	0,1	2,6	0,6	0,1	0,1	100,0	3.850
	Total		94,5	2,0	0,2	0,2	0,9	0,8	0,6	0,8	100,0

**Cuadro 18. Alumnos integrados a la educación común por tipo de problemática atendida según tipo de establecimiento (\*)**

		Tipo de problemática atendida						
		Mental		Física				Total
		Leve	Moderada	Sensorial		Motora	Orgánica funcional	
				Ciegos y amblíopes	Sordos e hipoacúsicos			
Tipo de establecimiento de origen	Escuelas de Discapacitados	0	0	0	0	2	0	2
	Escuelas Domiciliarias	0	0	0	0	3	2	5
	Escuelas de Educación Especial	2	0	15	0	0	0	17
	Escuelas de Educación Especial para la Formación Laboral	0	0	0	42	0	0	42
	Escuelas de Educación Especial y Formación Laboral	4	2	0	0	0	0	6
	Total	6	2	15	42	5	2	72

(\*) El tipo de establecimiento hace referencia a la ubicación geográfica de la escuela especial de la que provienen los alumnos

*Alumnos repetidores*

**Cuadro 19. Alumnos repetidores por año de estudio según distrito escolar**

		Año de estudio							Total
		1º	2º	3º	4º	5º	6º	7º	
Distrito Escolar	1º	299	240	196	136	24	0	-	895
	2º	413	334	306	157	31	0	-	1.241
	3º	217	227	168	74	0	0	-	686
	4º	374	275	256	158	74	0	-	1.137
	5º	217	222	169	103	18	1	-	730
	6º	258	215	126	87	22	0	-	708
	7º	466	337	196	117	5	0	-	1.121
	8º	279	217	107	84	1	-	-	688
	9º	175	197	113	85	27	0	-	597
	10º	226	221	132	83	19	1	-	682
	11º	106	83	72	20	2	0	-	283
	12º	65	75	50	47	4	0	-	241
	13º	245	248	112	76	30	2	-	713
	14º	116	72	54	22	2	0	-	266
	15º	224	192	152	123	22	1	-	714
	16º	9	2	3	0	0	-	-	14
	17º	179	136	74	44	5	0	0	438
	18º	195	152	117	85	37	0	-	586
	19º	97	109	61	22	4	0	-	293
	20º	14	12	15	8	0	-	-	49
	21º	226	191	122	74	7	0	-	620
Total		4.400	3.757	2.601	1.605	334	5	0	12.702

**Cuadro 20. Alumnos repetidores por turno según distrito escolar**

		Turno			
		Mañana	Tarde	Vespertino/ Noche	Total
Distrito Escolar	1º	283	311	301	895
	2º	355	458	428	1.241
	3º	422	169	95	686
	4º	296	461	380	1.137
	5º	209	374	147	730
	6º	280	299	129	708
	7º	414	650	57	1.121
	8º	228	460	0	688
	9º	179	253	165	597
	10º	324	309	49	682
	11º	116	147	20	283
	12º	94	98	49	241
	13º	234	266	213	713
	14º	111	155	0	266
	15º	206	220	288	714
	16º	6	8	0	14
	17º	135	253	50	438
	18º	207	272	107	586
	19º	99	109	85	293
	20º	26	-	23	49
	21º	224	186	210	620
	<b>Total</b>	<b>4.448</b>	<b>5.458</b>	<b>2.796</b>	<b>12.702</b>



**Cuadro 21. Porcentaje de alumnos repetidores sobre el total de alumnos matriculados por año de estudio según distrito escolar**

		Año de estudio							Total	Alumnos matriculados
		1º	2º	3º	4º	5º	6º	7º		
Distrito Escolar	1º	15,5	14,0	12,2	8,7	1,9	0,0	-	10,8	8.259
	2º	23,3	21,5	19,0	12,2	3,0	0,0	-	16,9	7.325
	3º	22,5	27,5	24,0	13,3	0,0	0,0	-	19,7	3.481
	4º	22,5	21,0	20,3	16,1	8,9	0,0	-	18,2	6.252
	5º	15,2	20,4	17,1	12,8	3,1	0,4	-	14,2	5.146
	6º	13,5	14,2	9,6	7,1	2,2	0,0	-	9,4	7.495
	7º	27,0	22,5	17,6	12,5	0,6	0,0	-	17,8	6.297
	8º	24,0	21,1	11,8	10,0	0,1	-	-	14,9	4.620
	9º	16,5	21,1	14,3	9,6	3,7	0,0	-	12,7	4.695
	10º	12,2	13,2	8,4	5,8	1,6	0,2	-	8,3	8.201
	11º	9,1	8,2	9,4	2,7	0,3	0,0	-	6,2	4.559
	12º	10,6	12,5	8,2	9,0	0,8	0,0	-	8,1	2.979
	13º	13,0	16,4	9,4	7,4	3,6	0,6	-	10,5	6.774
	14º	19,0	14,7	13,5	6,5	0,8	0,0	-	12,4	2.152
	15º	30,3	25,8	21,9	19,1	4,0	2,9	-	21,0	3.403
	16º	7,7	2,4	3,9	0,0	0,0	-	-	3,2	440
	17º	15,2	12,1	8,0	5,2	0,7	0,0	0,0	8,8	4.958
	18º	13,1	12,4	10,7	9,0	4,6	0,0	-	10,0	5.844
	19º	14,8	24,9	20,1	10,4	2,8	0,0	-	16,2	1.810
	20º	8,5	9,8	14,6	10,3	0,0	-	-	9,3	528
	21º	18,4	23,6	16,9	12,6	1,8	0,0	-	16,1	3.850
	<b>Total</b>	<b>17,4</b>	<b>17,6</b>	<b>13,9</b>	<b>9,7</b>	<b>2,5</b>	<b>0,1</b>	<b>0,0</b>	<b>12,8</b>	<b>99.068</b>

**Cuadro 22. Porcentaje de alumnos repetidores sobre el total de alumnos matriculados por turno según distrito escolar**

		Turno				Alumnos matriculados
		Mañana	Tarde	Vespertino/ Noche	Total %	
Distrito Escolar	1º	6,6	12,8	19,8	10,8	8.259
	2º	10,1	20,6	26,9	16,9	7.325
	3º	20,5	16,5	24,0	19,7	3.481
	4º	11,4	18,2	34,0	18,2	6.252
	5º	8,6	19,4	19,0	14,2	5.146
	6º	8,5	10,2	10,3	9,4	7.495
	7º	12,5	25,9	11,8	17,8	6.297
	8º	9,0	22,2	-	14,9	4.620
	9º	7,8	15,6	21,5	12,7	4.695
	10º	6,5	14,8	4,2	8,3	8.201
	11º	5,3	7,6	4,5	6,2	4.559
	12º	7,2	7,8	11,8	8,1	2.979
	13º	8,9	9,2	16,9	10,5	6.774
	14º	9,5	15,7	-	12,4	2.152
	15º	15,8	19,0	30,7	21,0	3.403
	16º	2,5	4,0	-	3,2	440
	17º	5,7	11,9	11,0	8,8	4.958
	18º	6,8	11,8	21,7	10,0	5.844
	19º	12,2	19,9	19,0	16,2	1.810
	20º	11,3	-	7,7	9,3	528
	21º	15,4	15,2	18,0	16,1	3.850
	<b>Total</b>	<b>9,2</b>	<b>15,2</b>	<b>18,7</b>	<b>12,8</b>	<b>99.068</b>

*Alumnos con sobreedad*

**Cuadro 23. Alumnos con sobreedad por año de estudio según distrito escolar**

		Año de estudio							Total
		1º	2º	3º	4º	5º	6º	7º	
Distrito Escolar	1º	772	778	786	794	576	110	-	3.816
	2º	931	871	956	783	555	31	-	4.127
	3º	569	545	468	326	213	14	-	2.135
	4º	838	769	753	628	489	103	-	3.580
	5º	604	535	491	437	289	108	-	2.464
	6º	843	593	521	511	421	304	-	3.193
	7º	770	678	541	352	281	43	-	2.665
	8º	607	552	484	400	326	-	-	2.369
	9º	486	469	425	486	351	158	-	2.375
	10º	598	647	583	556	394	184	-	2.962
	11º	465	416	318	290	202	86	-	1.777
	12º	213	242	236	245	277	23	-	1.236
	13º	740	662	525	482	383	164	-	2.956
	14º	268	225	165	142	122	40	-	962
	15º	406	444	423	418	331	8	-	2.030
	16º	21	12	15	9	16	-	-	73
	17º	419	398	385	366	244	88	3	1.903
	18º	403	355	396	322	245	109	-	1.830
	19º	424	318	206	166	107	35	-	1.256
	20º	78	70	50	47	30	-	-	275
	21º	597	413	452	372	238	58	-	2.130
	Total	11.052	9.992	9.179	8.132	6.090	1.666	3	46.114

**Cuadro 24. Alumnos con sobreedad por turno según distrito escolar**

		Turno			
		Mañana	Tarde	Vespertino/ Noche	Total
Distrito Escolar	1º	1.143	1.248	1.425	3.816
	2º	1.198	1.397	1.532	4.127
	3º	1.192	590	353	2.135
	4º	1.117	1.390	1.073	3.580
	5º	705	1.118	641	2.464
	6º	992	1.187	1.014	3.193
	7º	1.107	1.292	266	2.665
	8º	896	1.473	0	2.369
	9º	788	886	701	2.375
	10º	1.367	951	644	2.962
	11º	530	820	427	1.777
	12º	397	438	401	1.236
	13º	892	1.111	953	2.956
	14º	387	575	-	962
	15º	546	644	840	2.030
	16º	40	33	-	73
	17º	589	912	402	1.903
	18º	637	742	451	1.830
	19º	517	382	357	1.256
	20º	74	-	201	275
	21º	564	557	1.009	2.130
	<b>Total</b>	<b>15.678</b>	<b>17.746</b>	<b>12.690</b>	<b>46.114</b>

#### *7.2.1.4. Cargos y horas cátedra semanales*

**Cuadro 25. Total de cargos docentes cubiertos de la planta orgánico-funcional (P.O.F.) por dependencia funcional y situación de revista según distrito escolar**

Dependencia funcional													
Dirección del Área de Educación Media y Técnica					Dirección General de Educación Superior			Dirección del Área de Educación Artística			Total		
Situación de revista		Total	Situación de revista		Total	Situación de revista		Total	Situación de revista		Total		
Titulares	Interinos		Titulares	Interinos		Titulares	Interinos		Titulares	Interinos			
Distrito Escolar	1º	290	219	509	108	95	203	-	-	-	398	314	712
	2º	456	296	752	33	21	54	16	3	19	505	320	825
	3º	188	108	296	-	-	-	-	-	-	188	108	296
	4º	402	218	620	23	17	40	-	-	-	425	235	660
	5º	306	177	483	57	36	93	-	-	-	363	213	576
	6º	407	266	673	153	96	249	-	-	-	560	362	922
	7º	291	203	494	-	-	-	-	-	-	291	203	494
	8º	143	84	227	35	13	48	-	-	-	178	97	275
	9º	349	239	588	-	-	-	-	-	-	349	239	588
	10º	517	299	816	53	64	117	-	-	-	570	363	933
	11º	141	124	265	-	-	-	-	-	-	141	124	265
	12º	122	63	185	-	-	-	-	-	-	122	63	185
	13º	408	258	666	-	-	-	-	-	-	408	258	666
	14º	126	75	201	-	-	-	-	-	-	126	75	201
	15º	96	76	172	-	-	-	-	-	-	96	76	172
	16º	9	9	18	-	-	-	-	-	-	9	9	18
	17º	144	82	226	2	13	15	-	-	-	146	95	241
	18º	360	179	539	-	-	-	-	-	-	360	179	539
	19º	89	74	163	-	-	-	-	-	-	89	74	163
	20º	8	4	12	-	-	-	15	6	21	23	10	33
	21º	140	108	248	-	-	-	9	3	12	149	111	260
	Total	4.992	3.161	8.153	464	355	819	40	12	52	5.496	3.528	9.024

**Cuadro 26. Total de horas cátedra semanales cubiertas de la planta orgánico-funcional (P.O.F.) por dependencia funcional y situación de revista según distrito escolar**

		Dependencia funcional											
		Dirección del Área de Educación Media y Técnica			Dirección General de Educación Superior			Dirección del Área de Educación Artística			Total		
		Situación de revista		Total	Situación de revista		Total	Situación de revista		Total	Situación de revista		Total
		Titulares	Interinos		Titulares	Interinos		Titulares	Interinos		Titulares	Interinos	
Distrito Escolar	1º	6.036	2.582	8.618	2.392	1.347	3.739	339	124	463	8.767	4.053	12.820
	2º	3.644	1.653	5.297	1.000	462	1.462	169	227	396	4.813	2.342	7.155
	3º	3.770	786	4.556	-	-	-	-	-	-	3.770	786	4.556
	4º	5.282	2.600	7.882	607	219	826	189	133	322	6.078	2.952	9.030
	5º	4.303	2.026	6.329	45	88	133	-	-	-	4.348	2.114	6.462
	6º	4.987	3.192	8.179	1.576	609	2.185	-	-	-	6.563	3.801	10.364
	7º	6.559	3.029	9.588	-	-	-	-	-	-	6.559	3.029	9.588
	8º	3.025	1.072	4.097	1.149	405	1.554	-	-	-	4.174	1.477	5.651
	9º	3.981	2.018	5.999	-	-	-	-	-	-	3.981	2.018	5.999
	10º	6.257	2.071	8.328	303	287	590	-	-	-	6.560	2.358	8.918
	11º	4.194	2.149	6.343	-	-	-	-	-	-	4.194	2.149	6.343
	12º	2.562	1.048	3.610	-	-	-	-	-	-	2.562	1.048	3.610
	13º	5.034	2.695	7.729	-	-	-	406	60	466	5.440	2.755	8.195
	14º	1.956	940	2.896	-	-	-	196	88	284	2.152	1.028	3.180
	15º	2.935	1.569	4.504	-	-	-	-	-	-	2.935	1.569	4.504
	16º	507	116	623	-	-	-	-	-	-	507	116	623
	17º	4.633	1.831	6.464	257	94	351	-	-	-	4.890	1.925	6.815
	18º	4.507	1.890	6.397	-	-	-	295	328	623	4.802	2.218	7.020
	19º	695	1.554	2.249	-	-	-	-	-	-	695	1.554	2.249
	20º	171	227	398	-	-	-	110	60	170	281	287	568
	21º	2.538	2.097	4.635	-	-	-	155	100	255	2.693	2.197	4.890
	Total		77.576	37.145	114.721	7.329	3.511	10.840	1.859	1.120	2.979	86.764	41.776



**Cuadro 27. Porcentaje de cargos docentes cubiertos sobre el total de cargos docentes de la planta orgánico-funcional (P.O.F.) por dependencia funcional según distrito escolar**

		Dependencia funcional							
		Dirección del Área de Educación Media y Técnica		Dirección General de Educación Superior		Dirección del Área de Educación Artística		Total	
		% C.D.Cub.	Total C.D.	% C.D.Cub.	Total C.D.	% C.D.Cub.	Total C.D.	% C.D.Cub.	Total C.D.
Distrito Escolar	1º	99,8	510	100,0	203	-	-	99,9	713
	2º	100,0	752	100,0	54	100,0	19	100,0	825
	3º	98,0	302	-	-	-	-	98,0	302
	4º	100,0	620	100,0	40	-	-	100,0	660
	5º	96,6	500	100,0	93	-	-	97,1	593
	6º	99,9	674	100,0	249	-	-	99,9	923
	7º	100,0	494	-	-	-	-	100,0	494
	8º	100,0	227	100,0	48	-	-	100,0	275
	9º	99,8	589	-	-	-	-	99,8	589
	10º	97,4	838	100,0	117	-	-	97,7	955
	11º	99,3	267	-	-	-	-	99,3	267
	12º	100,0	185	-	-	-	-	100,0	185
	13º	100,0	666	-	-	-	-	100,0	666
	14º	100,0	201	-	-	-	-	100,0	201
	15º	98,9	174	-	-	-	-	98,9	174
	16º	100,0	18	-	-	-	-	100,0	18
	17º	100,0	226	100,0	15	-	-	100,0	241
	18º	100,0	539	-	-	-	-	100,0	539
	19º	99,4	164	-	-	-	-	99,4	164
	20º	100,0	12	-	-	100,0	21	100,0	33
	21º	98,8	251	-	-	100,0	12	98,9	263
<b>Total</b>		<b>99,3</b>	<b>8.209</b>	<b>100,0</b>	<b>819</b>	<b>100,0</b>	<b>52</b>	<b>99,4</b>	<b>9.080</b>

C.D.Cub.: Cargos docentes cubiertos

C.D.: Cargos docentes

**Cuadro 28. Porcentaje de horas cátedra semanales cubiertas sobre el total de horas cátedra semanales de la planta orgánico-funcional (P.O.F.) por dependencia funcional según distrito escolar**

		Dependencia funcional							
		Dirección del Área de Educación Media y Técnica		Dirección General de Educación Superior		Dirección del Área de Educación Artística		Total	
		% H.C.S. Cub.	Total H.C.S.	% H.C.S. Cub.	Total H.C.S.	% H.C.S. Cub.	Total H.C.S.	% H.C.S. Cub.	Total H.C.S.
Distrito Escolar	1º	100,0	8.618	99,3	3.765	100,0	463	99,8	12.846
	2º	99,1	5.344	100,0	1.462	94,5	419	99,0	7.225
	3º	100,0	4.556	-	-	-	-	100,0	4.556
	4º	100,0	7.882	100,0	826	100,0	322	100,0	9.030
	5º	100,0	6.329	100,0	133	-	-	100,0	6.462
	6º	100,0	8.179	100,0	2.185	-	-	100,0	10.364
	7º	99,9	9.594	-	-	-	-	99,9	9.594
	8º	100,0	4.097	100,0	1.554	-	-	100,0	5.651
	9º	100,0	6.002	-	-	-	-	100,0	6.002
	10º	99,9	8.334	100,0	590	-	-	99,9	8.924
	11º	100,0	6.343	-	-	-	-	100,0	6.343
	12º	100,0	3.610	-	-	-	-	100,0	3.610
	13º	98,1	7.877	-	-	100,0	466	98,2	8.343
	14º	100,0	2.896	-	-	100,0	284	100,0	3.180
	15º	96,5	4.666	-	-	-	-	96,5	4.666
	16º	100,0	623	-	-	-	-	100,0	623
	17º	100,0	6.464	100,0	351	-	-	100,0	6.815
	18º	100,0	6.397	-	-	100,0	623	100,0	7.020
	19º	100,0	2.249	-	-	-	-	100,0	2.249
	20º	100,0	398	-	-	100,0	170	100,0	568
	21º	100,0	4.635	-	-	100,0	255	100,0	4.890
<b>Total</b>		<b>99,7</b>	<b>115.093</b>	<b>99,8</b>	<b>10.866</b>	<b>99,2</b>	<b>3.002</b>	<b>99,7</b>	<b>128.961</b>

H.C.S. Cub.: Horas cátedra semanales cubiertas

H.C.S.: Horas cátedra semanales

**Cuadro 29. Total de horas cátedra semanales de la planta  
orgánico-funcional (P.O.F.) por destino de las horas cátedra  
semanales según distrito escolar**

Destino de las horas cátedra semanales					
		Dictado de clases	Proyectos/ programas	Otras actividades/ funciones	Total
Distrito Escolar	1º	12.481	115	250	12.846
	2º	7.027	52	146	7.225
	3º	4.205	317	34	4.556
	4º	8.950	-	80	9.030
	5º	6.437	-	25	6.462
	6º	9.443	889	32	10.364
	7º	8.765	418	411	9.594
	8º	5.623	-	28	5.651
	9º	5.239	683	80	6.002
	10º	8.798	5	121	8.924
	11º	6.251	-	92	6.343
	12º	3.544	66	-	3.610
	13º	7.929	346	68	8.343
	14º	3.110	-	70	3.180
	15º	4.557	25	84	4.666
	16º	623	-	-	623
	17º	6.652	-	163	6.815
	18º	6.463	486	71	7.020
	19º	2.173	52	24	2.249
	20º	568	-	-	568
	21º	4.831	40	19	4.890
	Total		123.669	3.494	1.798

**Cuadro 30. Total de cargos no docentes por dependencia funcional y tipo de cargo según distrito escolar**

		Dependencia funcional											
		Dirección del Área de Educación Media y Técnica				Dirección General de Educación Superior				Total			
		Tipo de cargo			Total	Tipo de cargo			Total	Tipo de cargo			Total
		Adm.	Serv. y maestr.	Otros		Adm.	Serv. y maestr.	Otros		Adm.	Serv. y maestr.	Otros	
Distrito Escolar	1º	24	36	-	60	14	15	6	35	38	51	6	95
	2º	17	49	-	66	9	8	-	17	26	57	-	83
	3º	18	24	1	43	-	-	-	-	18	24	1	43
	4º	16	31	10	57	5	8	3	16	21	39	13	73
	5º	20	33	-	53	5	7	-	12	25	40	-	65
	6º	16	35	4	55	17	25	6	48	33	60	10	103
	7º	30	36	1	67	-	-	-	-	30	36	1	67
	8º	12	20	1	33	4	16	-	20	16	36	1	53
	9º	20	28	1	49	-	-	-	-	20	28	1	49
	10º	56	42	3	101	7	11	-	18	63	53	3	119
	11º	23	30	4	57	-	-	-	-	23	30	4	57
	12º	4	16	2	22	-	-	-	-	4	16	2	22
	13º	28	38	14	80	-	-	-	-	28	38	14	80
	14º	8	13	-	21	-	-	-	-	8	13	-	21
	15º	10	19	3	32	-	-	-	-	10	19	3	32
	16º	-	4	-	4	-	-	-	-	-	4	-	4
	17º	15	23	1	39	-	-	-	-	15	23	1	39
	18º	15	35	-	50	-	-	-	-	15	35	-	50
	19º	4	11	-	15	-	-	-	-	4	11	-	15
	20º	-	1	-	1	-	-	-	-	-	1	-	1
	21º	5	24	2	31	-	-	-	-	5	24	2	31
	Total		341	548	47	936	61	90	15	166	402	638	62

Adm.: administrativo

Serv.: servicios

Maestr.: maestranza

*7.2.1.5. Alumnos matriculados al último día de clases,  
promovidos y egresados en 1999*

**Cuadro 31. Alumnos promovidos en 1999 por año de estudio según distrito escolar**

		Año de estudio							Total (*)
		1º	2º	3º	4º	5º	6º	7º	
Distrito Escolar	1º	1.355	1.327	1.340	1.151	785	246	-	6.204
	2º	969	1.070	893	822	700	33	-	4.487
	3º	515	496	407	371	257	25	-	2.071
	4º	866	805	765	657	484	175	-	3.752
	5º	726	629	650	567	404	172	-	3.148
	6º	1.270	1.104	1.022	978	952	334	-	5.660
	7º	998	804	718	718	565	190	-	3.993
	8º	762	848	708	633	520	-	-	3.471
	9º	644	599	626	641	542	191	-	3.243
	10º	1.283	1.293	1.173	1.120	829	360	-	6.058
	11º	947	774	671	608	512	192	-	3.704
	12º	496	460	469	450	407	126	-	2.408
	13º	1.010	936	796	834	615	317	-	4.508
	14º	390	344	329	255	211	42	-	1.571
	15º	464	396	444	419	242	25	-	1.990
	16º	86	73	81	86	53	-	-	379
	17º	870	741	721	637	495	166	10	3.640
	18º	1.027	872	798	744	613	211	-	4.265
	19º	264	206	179	126	78	18	-	871
	20º	92	69	45	49	33	-	-	288
	21º	645	491	488	329	345	47	-	2.345
	<b>Total</b>	<b>15.679</b>	<b>14.337</b>	<b>13.323</b>	<b>12.195</b>	<b>9.642</b>	<b>2.870</b>	<b>10</b>	<b>68.056</b>

(\*) Se incluyen los planes de cuatro años que hasta 1999 se consideraban de la educación común del nivel medio y que, a partir del año 2000, se consideran dentro de la educación de adultos.

**Cuadro 32. Alumnos matriculados al último día de clases de 1999 y porcentaje de promovidos en 1999 por año de estudio según distrito escolar**

		Año de estudio															
		1º		2º		3º		4º		5º		6º		7º		Total (*)	
		A.M.	% Prom.	A.M.	% Prom.	A.M.	% Prom.	A.M.	% Prom.	A.M.	% Prom.	A.M.	% Prom.	A.M.	% Prom.	A.M.	% Prom.
Distrito Escolar	1º	1.893	71,6	1.840	72,1	1.738	77,1	1.460	78,8	1.171	67,0	259	95,0	-	-	8.361	74,2
	2º	1.442	67,2	1.481	72,2	1.315	67,9	1.105	74,4	1.009	69,4	51	64,7	-	-	6.403	70,1
	3º	841	61,2	783	63,3	605	67,3	495	74,9	392	65,6	32	78,1	-	-	3.148	65,8
	4º	1.312	66,0	1.199	67,1	1.105	69,2	892	73,7	747	64,8	235	74,5	-	-	5.490	68,3
	5º	1.054	68,9	901	69,8	850	76,5	682	83,1	536	75,4	297	57,9	-	-	4.320	72,9
	6º	1.665	76,3	1.426	77,4	1.248	81,9	1.110	88,1	1.040	91,5	490	68,2	-	-	6.979	81,1
	7º	1.447	69,0	1.202	66,9	1.019	70,5	917	78,3	767	73,7	195	97,4	-	-	5.547	72,0
	8º	1.051	72,5	1.104	76,8	882	80,3	761	83,2	665	78,2	-	-	-	-	4.463	77,8
	9º	925	69,6	866	69,2	809	77,4	758	84,6	650	83,4	251	76,1	-	-	4.259	76,1
	10º	1.664	77,1	1.580	81,8	1.396	84,0	1.275	87,8	1.077	77,0	426	84,5	-	-	7.418	81,7
	11º	1.279	74,0	1.053	73,5	847	79,2	724	84,0	621	82,4	222	86,5	-	-	4.746	78,0
	12º	623	79,6	608	75,7	573	81,8	503	89,5	567	71,8	132	95,5	-	-	3.006	80,1
	13º	1.547	65,3	1.365	68,6	1.110	71,7	971	85,9	837	73,5	334	94,9	-	-	6.164	73,1
	14º	500	78,0	455	75,6	422	78,0	268	95,1	249	84,7	65	64,6	-	-	1.959	80,2
	15º	662	70,1	632	62,7	593	74,9	560	74,8	410	59,0	45	55,6	-	-	2.902	68,6
	16º	106	81,1	86	84,9	87	93,1	86	100,0	67	79,1	-	-	-	-	432	87,7
	17º	1.112	78,2	1.000	74,1	861	83,7	752	84,7	653	75,8	197	84,3	13	76,9	4.588	79,3
	18º	1.358	75,6	1.158	75,3	974	81,9	908	81,9	817	75,0	277	76,2	-	-	5.492	77,7
	19º	387	68,2	299	68,9	254	70,5	161	78,3	88	88,6	41	43,9	-	-	1.230	70,8
	20º	131	70,2	105	65,7	102	44,1	66	74,2	55	60,0	-	-	-	-	459	62,7
	21º	969	66,6	766	64,1	626	78,0	407	80,8	409	84,4	86	54,7	-	-	3.263	71,9
<b>Total</b>		<b>21.968</b>	<b>71,4</b>	<b>19.909</b>	<b>72,0</b>	<b>17.416</b>	<b>76,5</b>	<b>14.861</b>	<b>82,1</b>	<b>12.827</b>	<b>75</b>	<b>3.635</b>	<b>79,0</b>	<b>13</b>	<b>76,9</b>	<b>90.629</b>	<b>75,1</b>

A.M.: Alumnos matriculados

Prom.: Promovidos

(\*) Se incluyen los planes de cuatro años que hasta 1999 se consideraban de la educación común del nivel medio y que, a partir del año 2000, se consideran dentro de la educación de adultos.

**Cuadro 33. Alumnas mujeres matriculadas al último día de clases de 1999 y porcentaje de promovidas en 1999 por año de estudio según distrito escolar**

		Año de estudio															
		1º		2º		3º		4º		5º		6º		7º		Total (*)	
		A.M.	Prom.	A.M.	Prom.	A.M.	Prom.	A.M.	Prom.	A.M.	Prom.	A.M.	Prom.	A.M.	Prom.	A.M.	Prom.
Distrito Escolar	1º	923	75,4	928	77,6	865	78,5	721	81,6	549	72,9	0	0,0	-	-	3.986	77,3
	2º	746	70,8	793	72,4	664	65,5	603	74,0	561	75,2	3	100,0	-	-	3.370	71,5
	3º	456	64,9	430	66,3	337	68,8	249	79,9	220	68,6	18	77,8	-	-	1.710	68,8
	4º	518	63,1	480	58,5	432	68,1	350	71,1	322	58,4	10	60,0	-	-	2.112	63,7
	5º	509	69,4	396	77,3	360	81,4	319	86,2	255	74,5	83	60,2	-	-	1.922	76,3
	6º	622	77,2	633	83,1	457	85,1	396	94,4	390	96,2	38	42,1	-	-	2.536	85,2
	7º	602	72,4	465	74,6	415	66,0	413	77,2	334	71,3	15	100,0	-	-	2.244	72,6
	8º	604	76,7	714	79,6	535	82,2	470	86,4	435	78,9	-	-	-	-	2.758	80,5
	9º	352	73,9	296	78,4	310	77,7	320	93,4	268	82,5	79	92,4	-	-	1.625	81,6
	10º	742	81,0	639	85,6	578	86,0	546	87,0	461	78,1	49	87,8	-	-	3.015	83,7
	11º	567	71,4	493	72,6	432	73,4	362	82,9	297	79,5	57	80,7	-	-	2.208	75,3
	12º	322	82,9	321	78,8	346	86,1	253	90,9	328	68,3	68	97,1	-	-	1.638	81,7
	13º	552	72,6	465	77,2	383	76,8	355	86,8	276	67,0	9	100,0	-	-	2.040	76,3
	14º	165	78,8	162	80,2	160	80,6	98	94,9	102	91,2	0	0,0	-	-	687	83,7
	15º	290	71,0	314	66,9	306	82,0	267	80,1	210	55,2	3	100,0	-	-	1.390	71,9
	16º	60	86,7	51	80,4	57	98,2	52	100,0	49	81,6	-	-	-	-	269	89,6
	17º	575	81,2	515	80,6	440	84,3	403	88,8	351	81,2	103	87,4	8	87,5	2.395	83,2
	18º	483	81,4	440	80,9	382	84,8	374	84,2	373	75,9	31	90,3	-	-	2.083	81,6
	19º	136	69,1	104	75,0	68	72,1	57	84,2	16	81,3	5	80,0	-	-	386	74,1
	20º	75	68,0	73	54,8	83	37,3	50	72,0	39	64,1	-	-	-	-	320	57,2
	21º	425	68,7	330	63,6	272	79,0	181	81,8	192	83,3	8	50,0	-	-	1.408	73,1
Total		9.724	74,0	9.042	75,6	7.882	77,5	6.839	83,8	6.028	75,4	579	81,2	8	87,5	40.102	77,1

A.M.: Alumnas matriculadas

Prom.: Promovidas

(\*) Se incluyen los planes de cuatro años que hasta 1999 se consideraban de la educación común del nivel medio y que, a partir del año 2000, se consideran dentro de la educación de adultos.



**Cuadro 34. Alumnos varones matriculados al último día de clases de 1999 y porcentaje de varones promovidos en 1999 por año de estudio según distrito escolar**

		Año de estudio															
		1º		2º		3º		4º		5º		6º		7º		Total (*)	
		A.M.	Prom.	A.M.	Prom.	A.M.	Prom.	A.M.	Prom.	A.M.	Prom.	A.M.	Prom.	A.M.	Prom.	A.M.	Prom.
Distrito Escolar	1º	970	67,9	912	66,6	873	75,7	739	76,2	622	61,9	259	95,0	-	-	4.375	71,3
	2º	696	63,4	688	72,1	651	70,4	502	74,9	448	62,1	48	62,5	-	-	3.033	68,5
	3º	385	56,9	353	59,8	268	65,3	246	69,9	172	61,6	14	78,6	-	-	1.438	62,2
	4º	794	67,9	719	72,9	673	70,0	542	75,3	425	69,6	225	75,1	-	-	3.378	71,3
	5º	545	68,4	505	64,0	490	72,9	363	80,4	281	76,2	214	57,0	-	-	2.398	70,1
	6º	1.043	75,7	793	72,9	791	80,0	714	84,6	650	88,8	452	70,4	-	-	4.443	78,8
	7º	845	66,5	737	62,0	604	73,5	504	79,2	433	75,5	180	97,2	-	-	3.303	71,6
	8º	447	66,9	390	71,8	347	77,2	291	78,0	230	77,0	-	-	-	-	1.705	73,4
	9º	573	67,0	570	64,4	499	77,2	438	78,1	382	84,0	172	68,6	-	-	2.634	72,8
	10º	922	74,0	941	79,3	818	82,6	729	88,5	616	76,1	377	84,1	-	-	4.403	80,3
	11º	712	76,1	560	74,3	415	85,3	362	85,1	324	85,2	165	88,5	-	-	2.538	80,5
	12º	301	76,1	287	72,1	227	75,3	250	88,0	239	76,6	64	93,8	-	-	1.368	78,2
	13º	995	61,2	900	64,1	727	69,1	616	85,4	561	76,6	325	94,8	-	-	4.124	71,6
	14º	335	77,6	293	73,0	262	76,3	170	95,3	147	80,3	65	64,6	-	-	1.272	78,3
	15º	372	69,4	318	58,5	287	67,2	293	70,0	200	63,0	42	52,4	-	-	1.512	65,5
	16º	46	73,9	35	91,4	30	83,3	34	100,0	18	72,2	-	-	-	-	163	84,7
	17º	537	75,0	485	67,2	421	83,1	349	79,9	302	69,5	94	80,9	5	60,0	2.193	75,1
	18º	875	72,5	718	71,9	592	80,1	534	80,3	444	74,3	246	74,4	-	-	3.409	75,3
	19º	251	67,7	195	65,6	186	69,9	104	75,0	72	90,3	36	38,9	-	-	844	69,3
	20º	56	73,2	32	90,6	19	73,7	16	81,3	16	50,0	-	-	-	-	139	75,5
	21º	544	64,9	436	64,4	354	77,1	226	80,1	217	85,3	78	55,1	-	-	1.855	70,9
<b>Total</b>		<b>12.244</b>	<b>69,3</b>	<b>10.867</b>	<b>69,0</b>	<b>9.534</b>	<b>75,7</b>	<b>8.022</b>	<b>80,6</b>	<b>6.799</b>	<b>74,9</b>	<b>3.056</b>	<b>78,5</b>	<b>5</b>	<b>60,0</b>	<b>50.527</b>	<b>73,5</b>

A.M.: Alumnos matriculados

Prom.: Promovidos

(\*) Se incluyen los planes de cuatro años que hasta 1999 se consideraban de la educación común del nivel medio y que, a partir del año 2000, se consideran dentro de la educación de adultos.

**Cuadro 35. Alumnos egresados en 1999 por modalidad y sexo según distrito escolar**

		Modalidad											
		Bachiller			Comercial			Técnica			Total (*) (**)		
		Sexo		Total	Sexo		Total	Sexo		Total	Sexo		Total
		Mujeres	Varones		Mujeres	Varones		Mujeres	Varones		Mujeres	Varones	
Distrito Escolar	1º	363	227	590	170	128	298	3	213	216	536	568	1.104
	2º	425	286	711	35	31	66	3	30	33	463	347	810
	3º	60	50	110	101	89	190	14	11	25	175	150	325
	4º	68	66	134	189	137	326	11	157	168	268	360	628
	5º	90	51	141	77	46	123	61	127	188	228	224	452
	6º	279	115	394	53	17	70	35	358	393	367	490	857
	7º	72	46	118	215	168	383	8	172	180	295	386	681
	8º	270	109	379	129	95	224	-	-	-	399	204	603
	9º	105	81	186	41	42	83	50	176	226	196	299	495
	10º	229	136	365	82	57	139	42	361	403	353	554	907
	11º	45	27	72	129	74	203	46	151	197	220	252	472
	12º	168	139	307	-	-	-	61	53	114	229	192	421
	13º	77	54	131	112	63	175	6	365	371	195	482	677
	14º	10	4	14	84	52	136	0	42	42	94	98	192
	15º	63	82	145	125	68	193	3	22	25	191	172	363
	16º	40	13	53	-	-	-	-	-	-	40	13	53
	17º	131	80	211	101	89	190	105	87	192	337	256	593
	18º	72	13	85	168	118	286	23	197	220	263	328	591
	19º	8	12	20	-	-	-	4	19	23	12	31	43
	20º	23	1	24	10	9	19	-	-	-	33	10	43
	21º	26	17	43	93	88	181	4	43	47	123	148	271
	Total		2.624	1.609	4.233	1.914	1.371	3.285	479	2.584	3.063	5.017	5.564

(\*) Este dato incluye a los egresados al último día de clases de 1999, a los egresados en períodos de exámenes complementarios (diciembre de 1999 y marzo de 2000) y a los egresados de condición libre y de reválida.

(\*\*) Se incluyen los planes de cuatro años que hasta 1999 se consideraban de la educación común del nivel medio y que, a partir del año 2000, se consideran dentro de la educación de adultos.

**Cuadro 36. Alumnos egresados en 1999 por duración del plan de estudios en años según distrito escolar**

		Duración del plan de estudios en años					Total (*) (**)
		3	4	5	6	7	
Distrito Escolar	1º	-	144	744	216	-	1.104
	2º	-	-	777	33	-	810
	3º	-	38	262	25	-	325
	4º	-	38	422	168	-	628
	5º	-	-	264	188	-	452
	6º	-	-	495	362	-	857
	7º	-	45	456	180	-	681
	8º	-	-	603	-	-	603
	9º	-	-	269	226	-	495
	10º	-	1	504	402	-	907
	11º	-	14	261	197	-	472
	12º	-	-	307	114	-	421
	13º	-	21	285	371	-	677
	14º	-	-	150	42	-	192
	15º	-	6	332	25	-	363
	16º	-	-	53	-	-	53
	17º	-	26	375	192	-	593
	18º	-	-	371	220	-	591
	19º	-	-	20	23	-	43
	20º	-	-	43	-	-	43
	21º	-	17	207	47	-	271
	<b>Total</b>	-	<b>350</b>	<b>7.200</b>	<b>3.031</b>	-	<b>10.581</b>

(\*) Este dato incluye a los egresados al último día de clases de 1999, a los egresados en períodos de exámenes complementarios (diciembre de 1999 y marzo de 2000) y a los egresados de condición libre y de reválida.

(\*\*) Se incluyen los planes de cuatro años que hasta 1999 se consideraban de la educación común del nivel medio y que, a partir del año 2000, se consideran dentro de la educación de adultos.

### *7.2.2. Sector Privado*

**Cuadro 37. Unidades educativas, divisiones, alumnos matriculados, cargos docentes y horas cátedra semanales de la planta orgánico-funcional (P.O.F.) según distrito escolar**

		Unidades educativas	Divisiones	Alumnos matriculados	Cargos docentes	Horas cátedra semanales
<b>Distrito Escolar</b>	1º	40	351	9,029	371	13,610
	2º	28	233	5,489	232	8,754
	3º	14	158	4,202	254	6,522
	4º	8	69	1,726	74	2,396
	5º	9	69	2,081	78	2,941
	6º	14	150	4,663	172	5,459
	7º	24	264	6,788	314	9,683
	8º	15	162	4,928	135	5,923
	9º	39	306	7,725	365	11,845
	10º	48	482	12,270	562	18,765
	11º	18	155	4,500	131	5,859
	12º	14	112	2,791	91	3,886
	13º	7	80	2,489	86	2,385
	14º	7	68	2,077	81	2,523
	15º	15	129	3,919	148	4,345
	16º	11	99	3,002	135	3,695
	17º	15	158	4,355	154	5,995
	18º	14	156	4,887	143	6,076
	19º	7	60	2,237	102	2,382
	20º	13	171	5,042	203	6,385
	21º	4	33	1,086	28	1,154
	<b>Total</b>	<b>364</b>	<b>3,465</b>	<b>95,286</b>	<b>3,859</b>	<b>130,583</b>

### *7.2.2.1. Divisiones*

**Cuadro 38. Divisiones por año de estudio según distrito escolar**

		Año de estudio							Total
		1º	2º	3º	4º	5º	6º	7º	
Distrito Escolar	1º	68	68	68	71	74	1	1	351
	2º	46	44	45	48	50	-	-	233
	3º	33	30	29	30	30	6	-	158
	4º	13	13	14	13	14	2	-	69
	5º	16	14	13	13	13	-	-	69
	6º	34	32	29	26	27	2	-	150
	7º	45	50	52	52	50	15	-	264
	8º	33	32	32	32	31	2	-	162
	9º	62	62	62	58	58	4	-	306
	10º	89	91	82	87	90	34	9	482
	11º	34	33	31	29	28	-	-	155
	12º	22	24	22	22	22	-	-	112
	13º	18	17	16	14	14	1	-	80
	14º	14	15	14	12	12	1	-	68
	15º	28	27	25	25	24	-	-	129
	16º	20	22	20	18	18	1	-	99
	17º	31	31	32	31	31	2	-	158
	18º	34	32	31	30	29	-	-	156
	19º	17	14	11	8	8	2	-	60
	20º	38	34	32	31	31	5	-	171
	21º	7	7	7	6	6	-	-	33
	<b>Total</b>	<b>702</b>	<b>692</b>	<b>667</b>	<b>656</b>	<b>660</b>	<b>78</b>	<b>10</b>	<b>3,465</b>

**Cuadro 39. Divisiones por turno según distrito escolar**

		Turno				
		Mañana	Tarde	Vespertino/ Noche	Doble	Total
<b>Distrito Escolar</b>	1º	264	19	-	68	351
	2º	171	36	-	26	233
	3º	104	32	12	10	158
	4º	58	11	-	-	69
	5º	54	10	-	5	69
	6º	83	33	-	34	150
	7º	156	15	3	90	264
	8º	124	20	2	16	162
	9º	201	15	-	90	306
	10º	266	32	-	184	482
	11º	144	11	-	-	155
	12º	93	9	5	5	112
	13º	42	19	4	15	80
	14º	44	5	-	19	68
	15º	106	23	-	-	129
	16º	63	31	-	5	99
	17º	129	9	-	20	158
	18º	105	51	-	-	156
	19º	46	-	6	8	60
	20º	100	46	-	25	171
	21º	33	-	-	-	33
	<b>Total</b>	<b>2,386</b>	<b>427</b>	<b>32</b>	<b>620</b>	<b>3,465</b>



**Cuadro 40. Divisiones por modalidad según distrito escolar**

		Modalidad				
		Ciclo Básico	Bachiller	Comercial	Técnica	Total
<b>Distrito Escolar</b>	1º	204	126	21	-	351
	2º	135	66	32	-	233
	3º	92	30	18	18	158
	4º	40	13	10	6	69
	5º	43	22	4	-	69
	6º	95	34	14	7	150
	7º	108	135	15	6	264
	8º	97	45	15	5	162
	9º	180	108	12	6	306
	10º	194	252	21	15	482
	11º	98	41	16	-	155
	12º	68	30	14	-	112
	13º	51	20	6	3	80
	14º	43	12	10	3	68
	15º	80	33	16	-	129
	16º	62	20	14	3	99
	17º	94	47	11	6	158
	18º	97	35	24	-	156
	19º	33	19	8	-	60
	20º	95	48	16	12	171
	21º	21	10	2	-	33
	<b>Total</b>	<b>1,930</b>	<b>1,146</b>	<b>299</b>	<b>90</b>	<b>3,465</b>

#### *7.2.2.2. Alumnos matriculados*

**Cuadro 41. Alumnos matriculados por año de estudio según distrito escolar**

		Año de estudio							Total
		1º	2º	3º	4º	5º	6º	7º	
Distrito Escolar	1º	1,746	1,794	1,780	1,788	1,890	14	17	9,029
	2º	1,232	1,139	1,046	1,049	1,023	-	-	5,489
	3º	1,014	849	841	741	654	103	-	4,202
	4º	372	355	360	308	315	16	-	1,726
	5º	475	478	423	369	336	-	-	2,081
	6º	1,090	1,061	917	741	781	73	-	4,663
	7º	1,138	1,337	1,388	1,270	1,246	409	-	6,788
	8º	1,085	1,000	1,006	922	870	45	-	4,928
	9º	1,560	1,624	1,602	1,464	1,380	95	-	7,725
	10º	2,205	2,358	2,164	2,230	2,154	922	237	12,270
	11º	1,015	947	933	835	770	-	-	4,500
	12º	578	606	594	529	484	-	-	2,791
	13º	634	527	514	449	347	18	-	2,489
	14º	442	462	417	368	348	40	-	2,077
	15º	838	794	791	773	723	-	-	3,919
	16º	682	695	590	510	497	28	-	3,002
	17º	814	913	955	832	797	44	-	4,355
	18º	1,153	1,055	944	941	794	-	-	4,887
	19º	673	550	369	300	265	80	-	2,237
	20º	1,245	1,023	1,011	860	782	121	-	5,042
	21º	253	236	208	198	191	-	-	1,086
	<b>Total</b>	<b>20,244</b>	<b>19,803</b>	<b>18,853</b>	<b>17,477</b>	<b>16,647</b>	<b>2,008</b>	<b>254</b>	<b>95,286</b>

**Cuadro 42. Alumnos matriculados por turno según distrito escolar**

		Turno				Total
		Mañana	Tarde	Vespertino/ Noche	Doble	
Distrito Escolar	1º	6,782	397	-	1,850	9,029
	2º	4,054	849	-	586	5,489
	3º	2,962	788	183	269	4,202
	4º	1,477	249	-	-	1,726
	5º	1,743	253	-	85	2,081
	6º	2,570	959	-	1,134	4,663
	7º	3,801	348	69	2,570	6,788
	8º	3,899	652	27	350	4,928
	9º	5,137	379	-	2,209	7,725
	10º	6,998	651	-	4,621	12,270
	11º	4,246	254	-	-	4,500
	12º	2,449	159	99	84	2,791
	13º	1,404	608	99	378	2,489
	14º	1,343	146	-	588	2,077
	15º	3,262	657	-	-	3,919
	16º	2,039	834	-	129	3,002
	17º	3,774	118	-	463	4,355
	18º	3,546	1,341	-	-	4,887
	19º	1,718	-	254	265	2,237
	20º	3,093	1,247	-	702	5,042
	21º	1,086	-	-	-	1,086
	<b>Total</b>	<b>67,383</b>	<b>10,889</b>	<b>731</b>	<b>16,283</b>	<b>95,286</b>

**Cuadro 43. Alumnos matriculados por modalidad y sexo según distrito escolar**

		Modalidad														
		Ciclo Básico			Bachiller			Comercial			Técnica			Total		
		M	V	Total	M	V	Total	M	V	Total	M	V	Total	M	V	Total
Distrito Escolar	1º	2,742	2,578	5,320	1,679	1,658	3,337	229	143	372	-	-	-	4,650	4,379	9,029
	2º	1,939	1,478	3,417	860	630	1,490	348	234	582	-	-	-	3,147	2,342	5,489
	3º	1,298	1,406	2,704	383	366	749	291	162	453	11	285	296	1,983	2,219	4,202
	4º	571	516	1,087	166	135	301	175	91	266	2	70	72	914	812	1,726
	5º	834	542	1,376	363	243	606	88	11	99	-	-	-	1,285	796	2,081
	6º	1,581	1,487	3,068	524	366	890	281	155	436	0	269	269	2,386	2,277	4,663
	7º	1,610	1,105	2,715	1,566	2,024	3,590	195	119	314	49	120	169	3,420	3,368	6,788
	8º	1,700	1,391	3,091	711	595	1,306	245	178	423	17	91	108	2,673	2,255	4,928
	9º	2,639	2,023	4,662	1,541	1,031	2,572	261	89	350	0	141	141	4,441	3,284	7,725
	10º	2,362	2,584	4,946	3,316	3,151	6,467	280	222	502	84	271	355	6,042	6,228	12,270
	11º	1,781	1,114	2,895	799	374	1,173	252	180	432	-	-	-	2,832	1,668	4,500
	12º	1,046	732	1,778	384	293	677	206	130	336	-	-	-	1,636	1,155	2,791
	13º	977	698	1,675	416	189	605	104	45	149	0	60	60	1,497	992	2,489
	14º	470	851	1,321	180	159	339	106	185	291	0	126	126	756	1,321	2,077
	15º	1,352	1,071	2,423	634	375	1,009	285	202	487	-	-	-	2,271	1,648	3,919
	16º	1,025	942	1,967	333	209	542	243	152	395	0	98	98	1,601	1,401	3,002
	17º	1,361	1,321	2,682	649	577	1,226	160	155	315	3	129	132	2,173	2,182	4,355
	18º	1,800	1,352	3,152	594	354	948	490	297	787	-	-	-	2,884	2,003	4,887
	19º	717	540	1,257	413	303	716	171	93	264	-	-	-	1,301	936	2,237
	20º	1,447	1,504	2,951	900	508	1,408	254	148	402	1	280	281	2,602	2,440	5,042
	21º	373	324	697	184	153	337	20	32	52	-	-	-	577	509	1,086
Total		29,625	25,559	55,184	16,595	13,693	30,288	4,684	3,023	7,707	167	1,940	2,107	51,071	44,215	95,286

M.: Mujeres

V.: Varones

**Cuadro 44. Alumnos matriculados por año de estudio según edad**

		Año de estudio							Total (*)
		1º	2º	3º	4º	5º	6º	7º	
Edad	11 y menos	234	8	0	0	0	0	0	242
	12	1,638	250	5	0	0	0	0	1,893
	13	15,665	1,841	187	5	0	0	0	17,698
	14	2,089	14,781	1,835	230	8	0	0	18,943
	15	433	2,168	14,166	1,835	222	8	0	18,832
	16	108	534	2,023	13,136	1,641	169	4	17,615
	17	32	139	460	1,714	12,585	891	221	16,042
	18	20	44	112	409	1,670	884	25	3,164
	19	5	11	32	84	374	42	4	552
	20 a 24	14	19	29	57	123	14	0	256
	25 y más	6	8	4	7	24	0	0	49
Total		20,244	19,803	18,853	17,477	16,647	2,008	254	95,286

(\*) La falta de coincidencia entre el total de sobreedad y la suma de los alumnos que superan la edad teórica para cada año de estudio se debe a que en el sector privado existen planes de estudio especiales cuyo ingreso requiere de una edad superior o inf

**Cuadro 45. Distribución porcentual de los alumnos matriculados por año de estudio según edad**

		Año de estudio							Total %	Total
		1º	2º	3º	4º	5º	6º	7º		
Edad	11 y menos	96.7	3.3	0.0	0.0	0.0	0.0	0.0	100.0	242
	12	86.5	13.2	0.3	0.0	0.0	0.0	0.0	100.0	1,893
	13	88.5	10.4	1.1	0.0	0.0	0.0	0.0	100.0	17,698
	14	11.0	78.0	9.7	1.2	0.0	0.0	0.0	100.0	18,943
	15	2.3	11.5	75.2	9.7	1.2	0.0	0.0	100.0	18,832
	16	0.6	3.0	11.5	74.6	9.3	1.0	0.0	100.0	17,615
	17	0.2	0.9	2.9	10.7	78.5	5.6	1.4	100.0	16,042
	18	0.6	1.4	3.5	12.9	52.8	27.9	0.8	100.0	3,164
	19	0.9	2.0	5.8	15.2	67.8	7.6	0.7	100.0	552
	20 a 24	5.5	7.4	11.3	22.3	48.0	5.5	0.0	100.0	256
	25 y más	12.2	16.3	8.2	14.3	49.0	0.0	0.0	100.0	49
Total		21.2	20.8	19.8	18.3	17.5	2.1	0.3	100.0	95,286

**Cuadro 46. Distribución porcentual de alumnos matriculados por país de origen según distrito escolar**

		País de origen								Total %	Total
		Argentina	Bolivia	Brasil	Chile	Paraguay	Perú	Uruguay	Otros		
Distrito Escolar	1º	97.0	0.1	0.3	0.1	0.3	0.3	0.4	1.5	100.0	9,029
	2º	96.4	0.1	0.1	0.2	0.5	0.6	0.4	1.7	100.0	5,489
	3º	96.3	0.8	0.1	0.1	0.6	0.6	0.6	0.7	100.0	4,202
	4º	97.2	0.3	0.0	0.1	0.7	0.7	0.6	0.5	100.0	1,726
	5º	98.1	0.5	0.1	0.0	0.6	0.2	0.3	0.2	100.0	2,081
	6º	98.4	0.4	0.0	0.1	0.1	0.3	0.2	0.5	100.0	4,663
	7º	97.6	0.2	0.0	0.0	0.1	0.1	0.1	1.8	100.0	6,788
	8º	98.6	0.1	0.1	0.1	0.1	0.1	0.2	0.8	100.0	4,928
	9º	96.8	0.1	0.2	0.2	0.4	0.2	0.4	1.8	100.0	7,725
	10º	95.6	0.1	0.3	0.2	0.1	0.1	0.2	3.4	100.0	12,270
	11º	96.6	0.8	0.1	0.0	0.3	0.1	0.2	1.8	100.0	4,500
	12º	96.8	0.8	0.0	0.0	0.1	0.2	0.1	1.9	100.0	2,791
	13º	98.9	0.5	0.0	0.0	0.1	0.2	0.1	0.2	100.0	2,489
	14º	99.1	0.0	0.1	0.0	0.0	0.0	0.0	0.7	100.0	2,077
	15º	98.6	0.0	0.2	0.1	0.2	0.1	0.3	0.6	100.0	3,919
	16º	98.9	0.1	0.0	0.0	0.1	0.0	0.1	0.7	100.0	3,002
	17º	98.3	0.1	0.1	0.0	0.0	0.0	0.0	1.4	100.0	4,355
	18º	98.1	0.3	0.1	0.1	0.1	0.0	0.4	1.0	100.0	4,887
	19º	93.2	3.6	0.0	0.0	2.3	0.5	0.2	0.0	100.0	2,237
	20º	99.0	0.4	0.0	0.0	0.2	0.1	0.1	0.2	100.0	5,042
	21º	99.4	0.4	0.2	0.0	0.0	0.0	0.0	0.0	100.0	1,086
Total		97.3	0.3	0.1	0.1	0.3	0.2	0.3	1.4	100.0	95,286



**Cuadro 47. Alumnos integrados a la educación común por tipo de problemática atendida según distrito escolar (\*)**

		Tipo de problemática atendida			
		Mental	Motora	Orgánica funcional	Total (*)
		Leve			
Distrito Escolar	7º	1	0	0	1
	10º	0	4	0	4
	<b>Total</b>	<b>1</b>	<b>4</b>	<b>0</b>	<b>5</b>

(\*) El distrito escolar hace referencia a la ubicación geográfica de la escuela especial de la que provienen los alumnos

*Alumnos repetidores*

**Cuadro 48. Alumnos repetidores por año de estudio según distrito escolar**

		Año de estudio							Total
		1º	2º	3º	4º	5º	6º	7º	
Distrito Escolar	1º	46	60	36	22	4	0	0	168
	2º	69	45	30	18	2	-	-	164
	3º	44	54	33	13	4	0	-	148
	4º	12	21	14	14	0	0	-	61
	5º	17	14	17	6	0	-	-	54
	6º	51	19	30	12	0	0	-	112
	7º	66	46	32	28	7	0	-	179
	8º	26	37	40	19	13	0	-	135
	9º	44	43	32	9	0	0	-	128
	10º	82	58	45	40	5	0	0	230
	11º	56	32	29	7	2	-	-	126
	12º	35	34	37	27	10	-	-	143
	13º	67	38	22	6	0	0	-	133
	14º	3	9	1	1	0	0	-	14
	15º	32	58	40	7	0	-	-	137
	16º	17	16	17	3	0	0	-	53
	17º	20	23	15	7	2	0	-	67
	18º	40	37	23	8	0	-	-	108
	19º	21	28	18	9	3	0	-	79
	20º	46	42	41	10	8	0	-	147
	21º	5	6	2	2	0	-	-	15
	<b>Total</b>	<b>799</b>	<b>720</b>	<b>554</b>	<b>268</b>	<b>60</b>	<b>0</b>	<b>0</b>	<b>2,401</b>

**Cuadro 49. Alumnos repetidores por turno según distrito escolar**

		Turno				Total
		Mañana	Tarde	Vespertino/ Doble	Doble	
Distrito Escolar	1º	145	23		0	168
	2º	121	43	-	0	164
	3º	97	45	4	2	148
	4º	46	15	-	-	61
	5º	44	8	-	2	54
	6º	43	67	-	2	112
	7º	143	22	7	7	179
	8º	106	21	3	5	135
	9º	71	43	-	14	128
	10º	153	23	-	54	230
	11º	101	25	0	-	126
	12º	104	11	25	3	143
	13º	30	43	31	29	133
	14º	10	0	-	4	14
	15º	78	59	-	-	137
	16º	41	6	-	6	53
	17º	51	11	-	5	67
	18º	52	56	-	-	108
	19º	57	-	17	5	79
	20º	82	45	-	20	147
	21º	15	-	-	-	15
	<b>Total</b>	<b>1,590</b>	<b>566</b>	<b>87</b>	<b>158</b>	<b>2,401</b>

**Cuadro 50. Porcentaje de alumnos repetidores sobre el total de alumnos matriculados por año de estudio según distrito escolar**

		Año de estudio							Alumnos matriculado	
		1º	2º	3º	4º	5º	6º	7º		Total
Distrito Escolar	1º	2.6	3.3	2.0	1.2	0.2	0.0	0.0	1.9	9,029
	2º	5.6	4.0	2.9	1.7	0.2	-	-	3.0	5,489
	3º	4.3	6.4	3.9	1.8	0.6	0.0	-	3.5	4,202
	4º	3.2	5.9	3.9	4.5	0.0	0.0	-	3.5	1,726
	5º	3.6	2.9	4.0	1.6	0.0	-	-	2.6	2,081
	6º	4.7	1.8	3.3	1.6	0.0	0.0	-	2.4	4,663
	7º	5.8	3.4	2.3	2.2	0.6	0.0	-	2.6	6,788
	8º	2.4	3.7	4.0	2.1	1.5	0.0	-	2.7	4,928
	9º	2.8	2.6	2.0	0.6	0.0	0.0	-	1.7	7,725
	10º	3.7	2.5	2.1	1.8	0.2	0.0	0.0	1.9	12,270
	11º	5.5	3.4	3.1	0.8	0.3	-	-	2.8	4,500
	12º	6.1	5.6	6.2	5.1	2.1	-	-	5.1	2,791
	13º	10.6	7.2	4.3	1.3	0.0	0.0	-	5.3	2,489
	14º	0.7	1.9	0.2	0.3	0.0	0.0	-	0.7	2,077
	15º	3.8	7.3	5.1	0.9	0.0	-	-	3.5	3,919
	16º	2.5	2.3	2.9	0.6	0.0	0.0	-	1.8	3,002
	17º	2.5	2.5	1.6	0.8	0.3	0.0	-	1.5	4,355
	18º	3.5	3.5	2.4	0.9	0.0	-	-	2.2	4,887
	19º	3.1	5.1	4.9	3.0	1.1	0.0	-	3.5	2,237
	20º	3.7	4.1	4.1	1.2	1.0	0.0	-	2.9	5,042
	21º	2.0	2.5	1.0	1.0	0.0	-	-	1.4	1,086
	Total		3.9	3.6	2.9	1.5	0.4	0.0	0.0	2.5

**Cuadro 51. Porcentaje de alumnos repetidores sobre el total de alumnos por turno según distrito escolar**

		Turno					Alumnos matriculados
		Mañana	Tarde	Vespertino / Noche	Doble	Total %	
Distrito Escolar	1º	2.1	5.8	-	0.0	1.9	9,029
	2º	3.0	5.1	-	0.0	3.0	5,489
	3º	3.3	5.7	2.2	0.7	3.5	4,202
	4º	3.1	6.0	-	-	3.5	1,726
	5º	2.5	3.2	-	2.4	2.6	2,081
	6º	1.7	7.0	-	0.2	2.4	4,663
	7º	3.8	6.3	10.1	0.3	2.6	6,788
	8º	2.7	3.2	11.1	1.4	2.7	4,928
	9º	1.4	11.3	-	0.6	1.7	7,725
	10º	2.2	3.5	-	1.2	1.9	12,270
	11º	2.4	9.8	-	-	2.8	4,500
	12º	4.2	6.9	25.3	3.6	5.1	2,791
	13º	2.1	7.1	31.3	7.7	5.3	2,489
	14º	0.7	0.0	-	0.7	0.7	2,077
	15º	2.4	9.0	-	-	3.5	3,919
	16º	2.0	0.7	-	4.7	1.8	3,002
	17º	1.4	9.3	-	1.1	1.5	4,355
	18º	1.5	4.2	-	-	2.2	4,887
	19º	3.3	-	6.7	1.9	3.5	2,237
	20º	2.7	3.6	-	2.8	2.9	5,042
	21º	1.4	-	-	-	1.4	1,086
	<b>Total</b>	<b>2.4</b>	<b>5.2</b>	<b>11.9</b>	<b>1.0</b>	<b>2.5</b>	<b>95,286</b>

*Alumnos con sobreedad*

**Cuadro 52. Alumnos con sobreedad por año de estudio según distrito escolar**

		Año de estudio							Total
		1º	2º	3º	4º	5º	6º	7º	
Distrito Escolar	1º	181	344	244	251	255	0	0	1,275
	2º	144	195	177	179	192	-	-	887
	3º	217	228	178	184	227	2	-	1,036
	4º	39	58	58	56	52	11	-	274
	5º	64	56	69	45	37	-	-	271
	6º	240	148	121	74	84	3	-	670
	7º	174	195	218	218	231	9	-	1,045
	8º	85	102	123	130	109	0	-	549
	9º	192	239	214	184	182	9	-	1,020
	10º	283	274	255	267	213	49	29	1,370
	11º	131	120	123	100	88	-	-	562
	12º	80	150	141	139	110	-	-	620
	13º	108	98	76	28	23	5	-	338
	14º	18	13	18	11	13	1	-	74
	15º	68	108	90	59	71	-	-	396
	16º	40	46	64	26	22	1	-	199
	17º	70	76	67	59	60	3	-	335
	18º	107	123	105	89	64	-	-	488
	19º	230	122	72	52	50	7	-	533
	20º	237	281	275	192	177	10	-	1,172
	21º	39	30	25	15	24	-	-	133
	Total	2,747	3,006	2,713	2,358	2,284	110	29	13,247



**Cuadro 53. Alumnos con sobreedad por turno según distrito escolar**

		Turno				
		Mañana	Tarde	Vespertino/ Noche	Doble	Total
<b>Distrito Escolar</b>	1º	1,137	65	-	73	1,275
	2º	666	204	-	17	887
	3º	517	291	43	185	1,036
	4º	224	50	-	-	274
	5º	141	50	-	80	271
	6º	267	325	-	78	670
	7º	808	99	63	75	1,045
	8º	405	102	22	20	549
	9º	694	135	-	191	1,020
	10º	780	135	-	455	1,370
	11º	472	90	-	-	562
	12º	485	36	87	12	620
	13º	70	109	95	64	338
	14º	38	14	-	22	74
	15º	235	161	-	-	396
	16º	123	42	-	34	199
	17º	254	51	-	30	335
	18º	218	270	-	-	488
	19º	247	-	220	66	533
	20º	431	331	-	410	1,172
	21º	133	-	-	-	133
<b>Total</b>		<b>8,345</b>	<b>2,560</b>	<b>530</b>	<b>1,812</b>	<b>13,247</b>

#### *7.2.2.3. Cargos y horas cátedra semanales*

**Cuadro 54. Total de cargos docentes cubiertos de la planta orgánico-funcional (P.O.F.) por situación de revista y horas cátedra semanales cubiertas de la planta orgánico-funcional (P.O.F.) por situación de revista según distrito escolar**

		Cargos docentes cubiertos			Horas cátedra semanales cubiertas		
		Situación de Revista		Total	Situación de Revista		Total
		Titulares	Interinos		Titulares	Interinos	
Distrito Escolar	1º	369	2	371	13,519	91	13,610
	2º	232	-	232	8,652	102	8,754
	3º	248	6	254	6,522	-	6,522
	4º	72	1	73	2,396	-	2,396
	5º	78	-	78	2,927	14	2,941
	6º	171	1	172	5,459	-	5,459
	7º	312	2	314	9,683	-	9,683
	8º	131	4	135	5,817	106	5,923
	9º	361	2	363	11,845	-	11,845
	10º	562	-	562	18,745	20	18,765
	11º	131	-	131	5,859	-	5,859
	12º	91	-	91	3,886	-	3,886
	13º	86	-	86	2,385	-	2,385
	14º	81	-	81	2,455	68	2,523
	15º	148	-	148	4,345	-	4,345
	16º	135	-	135	3,695	-	3,695
	17º	154	-	154	5,995	-	5,995
	18º	142	-	142	6,076	-	6,076
	19º	102	-	102	2,382	-	2,382
	20º	202	1	203	6,385	-	6,385
	21º	28	-	28	1,148	6	1,154
Total		3,836	19	3,855	130,176	407	130,583

**Cuadro 55. Porcentaje de cargos docentes cubiertos sobre el total de cargos docentes de la planta orgánico-funcional y porcentaje de horas cátedra semanales cubiertas sobre el total de horas cátedra de la planta orgánico funcional (P.O.F.) según distrito**

		% Cargos docentes cubiertos	Cargos docentes			% Horas cátedra semanales cubiertas	Horas cátedra semanales
Distrito Escolar	1º	100.0	371	Distrito Escolar	1º	100.0	13,610
	2º	100.0	232		2º	100.0	8,754
	3º	100.0	254		3º	100.0	6,522
	4º	98.6	74		4º	100.0	2,396
	5º	100.0	78		5º	100.0	2,941
	6º	100.0	172		6º	100.0	5,459
	7º	100.0	314		7º	100.0	9,683
	8º	100.0	135		8º	100.0	5,923
	9º	99.5	365		9º	100.0	11,845
	10º	100.0	562		10º	100.0	18,765
	11º	100.0	131		11º	100.0	5,859
	12º	100.0	91		12º	100.0	3,886
	13º	100.0	86		13º	100.0	2,385
	14º	100.0	81		14º	100.0	2,523
	15º	100.0	148		15º	100.0	4,345
	16º	100.0	135		16º	100.0	3,695
	17º	100.0	154		17º	100.0	5,995
	18º	99.3	143		18º	100.0	6,076
	19º	100.0	102		19º	100.0	2,382
	20º	100.0	203		20º	100.0	6,385
	21º	100.0	28		21º	100.0	1,154
Total		99.9	3,859	Total		100.0	130,583

**Cuadro 56. Total de horas cátedra semanales de la planta  
orgánico-funcional (P.O.F.) por destino de las horas  
cátedra semanales según distrito escolar**

Destino de las horas cátedra semanales					
		Dictado de clases	Proyectos/ programas	Otras actividades / funciones	Total
Distrito Escolar	1º	13,058	416	136	13,610
	2º	8,736	10	8	8,754
	3º	6,186	290	46	6,522
	4º	2,396	-	-	2,396
	5º	2,867	74	-	2,941
	6º	5,389	64	6	5,459
	7º	9,626	37	20	9,683
	8º	5,859	10	54	5,923
	9º	11,252	404	189	11,845
	10º	18,002	469	294	18,765
	11º	5,825	22	12	5,859
	12º	3,886	-	-	3,886
	13º	2,329	56	-	2,385
	14º	2,520	3	-	2,523
	15º	4,077	103	165	4,345
	16º	3,635	48	12	3,695
	17º	5,995	-	-	5,995
	18º	5,882	194	-	6,076
	19º	2,278	99	5	2,382
	20º	6,312	72	1	6,385
	21º	1,148	-	6	1,154
	Total		127,258	2,371	954

**Cuadro 57. Cargos docentes y horas cátedra semanales atendidos por suplentes y contratados por condición de pertenencia a la planta orgánico funcional (P.O.F). según distrito escolar**

Condición de pertenencia a la P.O.F.					
		P.O.F.		Fuera de la P.O.F.	
		Cargos docentes atendidos por suplentes	Horas cátedra semanales atendidas por suplentes	Cargos docentes atendidos por contratados	Horas cátedra semanales atendidos por contratados
Distrito Escolar	1º	31	933	44	591
	2º	29	715	27	1,015
	3º	27	617	12	195
	4º	8	78	3	55
	5º	14	301	11	25
	6º	17	336	32	446
	7º	43	685	38	321
	8º	22	367	8	334
	9º	35	807	47	856
	10º	62	1,098	70	770
	11º	29	568	37	400
	12º	20	350	20	232
	13º	9	184	6	192
	14º	18	122	30	113
	15º	24	376	32	397
	16º	13	336	23	238
	17º	18	510	29	265
	18º	19	500	24	527
	19º	12	196	6	6
	20º	25	475	10	319
	21º	1	60	2	16
	<b>Total</b>	<b>476</b>	<b>9,614</b>	<b>511</b>	<b>7,313</b>

**Tabla 58. Total de cargos no docentes por tipo de cargo según distrito escolar**

		Tipo de cargo			
		Administrativo	Servicios y maestranza	Otros	Total
Distrito Escolar	1º	67	139	15	221
	2º	36	79	7	122
	3º	28	34	-	62
	4º	9	26	1	36
	5º	6	14	3	23
	6º	16	36	2	54
	7º	33	37	8	78
	8º	22	60	5	87
	9º	46	116	5	167
	10º	80	141	25	246
	11º	26	60	12	98
	12º	17	46	1	64
	13º	7	12	1	20
	14º	8	10	3	21
	15º	30	51	4	85
	16º	9	12	1	22
	17º	15	38	9	62
	18º	16	33	5	54
	19º	2	1	-	3
	20º	31	41	2	74
	21º	6	9	-	15
<b>Total</b>		<b>510</b>	<b>995</b>	<b>109</b>	<b>1,614</b>

*7.2.2.4. Alumnos matriculados al último día de clases,  
promovidos y egresados en 1999*



**Cuadro 59. Alumnos promovidos en 1999 por año de estudio según distrito escolar**

		Año de estudio							Total (*)
		1º	2º	3º	4º	5º	6º	7º	
Distrito Escolar	1º	1,716	1,680	1,753	1,860	1,592	17	19	8,637
	2º	1,074	1,029	1,023	1,061	937	-	-	5,124
	3º	818	844	743	659	623	94	-	3,781
	4º	316	320	288	301	259	8	-	1,492
	5º	472	400	375	346	272	-	-	1,865
	6º	1,024	969	760	781	601	83	-	4,218
	7º	1,138	1,374	1,305	1,242	1,318	205	-	6,582
	8º	890	961	875	859	752	19	-	4,356
	9º	1,566	1,541	1,427	1,329	1,209	91	-	7,163
	10º	2,158	2,151	2,167	2,155	2,330	603	198	11,762
	11º	913	927	856	773	722	-	-	4,191
	12º	548	598	507	486	455	-	-	2,594
	13º	479	481	461	365	319	12	-	2,117
	14º	459	413	791	346	312	31	-	2,352
	15º	736	732	771	725	641	-	-	3,605
	16º	684	576	533	498	460	14	-	2,765
	17º	901	934	842	824	764	43	-	4,308
	18º	1,005	923	905	801	621	-	-	4,255
	19º	508	357	319	259	219	62	-	1,724
	20º	1,044	1,015	880	791	828	103	-	4,661
	21º	210	212	187	191	170	-	-	970
	<b>Total</b>	<b>18,659</b>	<b>18,437</b>	<b>17,768</b>	<b>16,652</b>	<b>15,404</b>	<b>1,385</b>	<b>217</b>	<b>88,522</b>

(\*) Se incluyen los planes de cuatro años que hasta 1999 se consideraban de la educación común del nivel medio y que, a partir del año 2000, se consideran dentro de la educación de adultos.

**Cuadro 60. Alumnos matriculados al último día de clases de 1999 y porcentaje de promovidos en 1999 por año de estudio según distrito escolar**

		Año de estudio															
		1º		2º		3º		4º		5º		6º		7º		Total (*)	
		A.M.	Prom.	A.M.	Prom.	A.M.	Prom.	A.M.	Prom.	A.M.	Prom.	A.M.	Prom.	A.M.	Prom.	A.M.	Prom.
Distrito Escolar	1º	1,837	93.4	1,793	93.7	1,844	95.1	1,942	95.8	1,757	90.6	17	100.0	19	100.0	9,209	93.8
	2º	1,190	90.3	1,130	91.1	1,113	91.9	1,116	95.1	1,046	89.6	-	-	-	-	5,595	91.6
	3º	946	86.5	956	88.3	809	91.8	721	91.4	722	86.3	116	81.0	-	-	4,270	88.5
	4º	376	84.0	377	84.9	344	83.7	337	89.3	343	75.5	16	50.0	-	-	1,793	83.2
	5º	508	92.9	440	90.9	410	91.5	364	95.1	303	89.8	-	-	-	-	2,025	92.1
	6º	1,157	88.5	1,046	92.6	843	90.2	825	94.7	721	83.4	83	100.0	-	-	4,675	90.2
	7º	1,247	91.3	1,472	93.3	1,389	94.0	1,297	95.8	1,441	91.5	213	96.2	-	-	7,059	93.2
	8º	932	95.5	1,004	95.7	922	94.9	886	97.0	842	89.3	22	86.4	-	-	4,608	94.5
	9º	1,689	92.7	1,622	95.0	1,508	94.6	1,373	96.8	1,361	88.8	95	95.8	-	-	7,648	93.7
	10º	2,298	93.9	2,284	94.2	2,288	94.7	2,258	95.4	2,535	91.9	619	97.4	200	99.0	12,482	94.2
	11º	1,028	88.8	1,026	90.4	914	93.7	839	92.1	770	93.8	-	-	-	-	4,577	91.6
	12º	622	88.1	665	89.9	554	91.5	530	91.7	566	80.4	-	-	-	-	2,937	88.3
	13º	578	82.9	529	90.9	503	91.7	387	94.3	358	89.1	19	63.2	-	-	2,374	89.2
	14º	486	94.4	438	94.3	817	96.8	371	93.3	335	93.1	38	81.6	-	-	2,485	94.6
	15º	798	92.2	774	94.6	827	93.2	748	96.9	747	85.8	-	-	-	-	3,894	92.6
	16º	726	94.2	610	94.4	568	93.8	524	95.0	506	90.9	14	100.0	-	-	2,948	93.8
	17º	931	96.8	975	95.8	874	96.3	839	98.2	828	92.3	45	95.6	-	-	4,492	95.9
	18º	1,106	90.9	997	92.6	968	93.5	839	95.5	706	88.0	-	-	-	-	4,616	92.2
	19º	653	77.8	424	84.2	384	83.1	293	88.4	279	78.5	68	91.2	-	-	2,101	82.1
	20º	1,168	89.4	1,109	91.5	961	91.6	839	94.3	903	91.7	125	82.4	-	-	5,105	91.3
	21º	219	95.9	239	88.7	192	97.4	198	96.5	184	92.4	-	-	-	-	1,032	94.0
<b>Total</b>		<b>20,495</b>	<b>91.0</b>	<b>19,910</b>	<b>92.6</b>	<b>19,032</b>	<b>93.4</b>	<b>17,526</b>	<b>95.0</b>	<b>17,253</b>	<b>89.3</b>	<b>1,490</b>	<b>93.0</b>	<b>219</b>	<b>99.1</b>	<b>95,925</b>	<b>92.3</b>

A.M.: Alumnos matriculados

Prom.: Promovidos

(\*) Se incluyen los planes de cuatro años que hasta 1999 se consideraban de la educación común del nivel medio y que, a partir del año 2000, se consideran dentro de la educación de adultos.

**Cuadro 61. Alumnas mujeres matriculadas al último día de clases de 1999 y porcentaje de promovidas en 1999 por año de estudio según distrito escolar**

		Año de estudio														Total (*)	
		1º		2º		3º		4º		5º		6º		7º			
		A.M.	% Prom.	A.M.	% Prom.	A.M.	% Prom.	A.M.	% Prom.	A.M.	% Prom.	A.M.	% Prom.	A.M.	% Prom.	A.M.	% Prom.
Distrito Escolar	1º	958	94.8	947	96.1	882	96.7	997	96.9	888	93.0	17	100.0	19	100.0	4,708	95.6
	2º	709	93.2	645	93.5	614	94.0	666	97.4	617	92.2	-	-	-	-	3,251	94.1
	3º	506	87.5	478	88.5	391	91.8	360	91.4	376	86.7	5	60.0	-	-	2,116	89.0
	4º	189	81.5	197	86.3	176	80.7	198	89.4	200	85.5	0	0.0	-	-	960	84.8
	5º	294	92.9	265	94.0	246	91.9	239	96.7	196	92.3	-	-	-	-	1,240	93.5
	6º	600	87.0	593	95.1	419	92.1	444	95.5	380	83.4	0	0.0	-	-	2,436	90.8
	7º	672	92.1	748	92.9	717	94.6	668	96.4	728	92.0	40	100.0	-	-	3,573	93.6
	8º	472	97.5	555	97.1	524	96.2	470	97.7	469	94.5	6	100.0	-	-	2,496	96.6
	9º	956	94.1	922	95.8	924	96.4	801	98.1	905	91.9	31	100.0	-	-	4,539	95.2
	10º	1,126	95.8	1,102	94.6	1,156	96.3	1,139	97.4	1,251	95.0	293	99.0	138	99.3	6,205	96.0
	11º	621	90.3	615	91.9	574	95.6	523	94.3	494	96.0	-	-	-	-	2,827	93.5
	12º	370	91.4	406	90.9	333	94.6	295	94.6	357	86.3	-	-	-	-	1,761	91.4
	13º	345	86.1	326	93.3	324	93.5	239	98.3	261	92.3	0	0.0	-	-	1,495	92.3
	14º	189	93.7	133	92.5	573	98.4	146	97.3	109	95.4	0	0.0	-	-	1,150	96.5
	15º	474	95.4	434	95.2	552	95.8	462	98.7	442	90.5	-	-	-	-	2,364	95.2
	16º	408	95.8	313	96.2	314	95.2	293	97.3	321	93.1	0	0.0	-	-	1,649	95.5
	17º	500	97.6	505	98.0	446	96.6	406	98.3	453	93.6	3	100.0	-	-	2,313	96.8
	18º	655	93.6	572	94.1	596	94.8	517	97.5	489	91.2	-	-	-	-	2,829	94.2
	19º	358	80.2	223	87.0	237	87.8	177	89.8	190	85.8	40	90.0	-	-	1,225	85.5
	20º	579	93.4	578	93.9	501	92.4	448	97.3	488	94.7	19	68.4	-	-	2,613	94.1
	21º	98	99.0	136	94.1	98	100.0	104	96.2	102	97.1	-	-	-	-	538	97.0
	Total		11,079	92.6	10,693	94.0	10,597	94.9	9,592	96.6	9,716	92.0	454	96.7	157	99.4	52,288

A.M.: Alumnas matriculadas

Prom.: Promovidas

(\*) Se incluyen los planes de cuatro años que hasta 1999 se consideraban de la educación común del nivel medio y que, a partir del año 2000, se consideran dentro de la educación de adultos.

**Cuadro 62. Alumnos varones matriculados al último día de clases de 1999 y porcentaje de varones promovidos en 1999 por año de estudio según distrito escolar**

		Año de estudio															
		1º		2º		3º		4º		5º		6º		7º		Total (*)	
		A.M.	% Prom.	A.M.	% Prom.	A.M.	% Prom.	A.M.	% Prom.	A.M.	% Prom.	A.M.	% Prom.	A.M.	% Prom.	A.M.	% Prom.
Distrito Escolar	1º	879	91.9	846	91.0	962	93.6	945	94.6	869	88.1	0	-	0	-	4,501	91.9
	2º	481	85.9	485	87.8	499	89.4	450	91.6	429	85.8	-	-	-	-	2,344	88.1
	3º	440	85.2	478	88.1	418	91.9	361	91.4	346	85.8	111	82.0	-	-	2,154	88.1
	4º	187	86.6	180	83.3	168	86.9	139	89.2	143	61.5	16	50.0	-	-	833	81.4
	5º	214	93.0	175	86.3	164	90.9	125	92.0	107	85.0	-	-	-	-	785	89.8
	6º	557	90.1	453	89.4	424	88.2	381	93.7	341	83.3	83	100.0	-	-	2,239	89.5
	7º	575	90.3	724	93.8	672	93.3	629	95.1	713	90.9	173	95.4	-	-	3,486	92.8
	8º	460	93.5	449	94.0	398	93.2	416	96.2	373	82.8	16	81.3	-	-	2,112	92.1
	9º	733	90.9	700	94.0	584	91.8	572	94.9	456	82.7	64	93.8	-	-	3,109	91.3
	10º	1,172	92.1	1,182	93.8	1,132	93.1	1,119	93.5	1,284	88.9	326	96.0	62	98.4	6,277	92.5
	11º	407	86.5	411	88.1	340	90.3	316	88.6	276	89.9	-	-	-	-	1,750	88.5
	12º	252	83.3	259	88.4	221	86.9	235	88.1	209	70.3	-	-	-	-	1,176	83.8
	13º	233	78.1	203	87.2	179	88.3	148	87.8	97	80.4	19	63.2	-	-	879	83.8
	14º	297	94.9	305	95.1	244	93.0	225	90.7	226	92.0	38	81.6	-	-	1,335	93.0
	15º	324	87.7	340	93.8	275	88.0	286	94.1	305	79.0	-	-	-	-	1,530	88.6
	16º	318	92.1	297	92.6	254	92.1	231	92.2	185	87.0	14	100.0	-	-	1,299	91.6
	17º	431	95.8	470	93.4	428	96.0	433	98.2	375	90.7	42	95.2	-	-	2,179	94.9
	18º	451	86.9	425	90.6	372	91.4	322	92.2	217	80.6	-	-	-	-	1,787	88.9
	19º	295	74.9	201	81.1	147	75.5	116	86.2	89	62.9	28	92.9	-	-	876	77.3
	20º	589	85.4	531	88.9	460	90.7	391	90.8	415	88.2	106	84.9	-	-	2,492	88.4
	21º	121	93.4	103	81.6	94	94.7	94	96.8	82	86.6	-	-	-	-	494	90.7
<b>Total</b>		<b>9,416</b>	<b>89.2</b>	<b>9,217</b>	<b>91.0</b>	<b>8,435</b>	<b>91.5</b>	<b>7,934</b>	<b>93.1</b>	<b>7,537</b>	<b>85.7</b>	<b>1,036</b>	<b>91.3</b>	<b>62</b>	<b>98.4</b>	<b>43,637</b>	<b>90.2</b>

A.M.: Alumnos matriculados

Prom.: Promovidos

(\*) Se incluyen los planes de cuatro años que hasta 1999 se consideraban de la educación común del nivel medio y que, a partir del año 2000, se consideran dentro de la educación de adultos.

**Cuadro 63. Alumnos egresados en 1999 por modalidad y sexo según distrito escolar**

		Modalidad											
		Bachiller			Comercial			Técnica			Total (*) (**)		
		Sexo		Total	Sexo		Total	Sexo		Total	Sexo		Total
		Mujeres	Varones		Mujeres	Varones		Mujeres	Varones		Mujeres	Varones	
Distrito Escolar	1º	736	763	1,499	109	48	157	-	-	-	845	811	1,656
	2º	387	267	654	190	116	306	-	-	-	577	383	960
	3º	135	141	276	165	80	245	3	91	94	303	312	615
	4º	55	27	82	121	42	163	0	8	8	176	77	253
	5º	146	78	224	51	0	51	-	-	-	197	78	275
	6º	223	166	389	99	60	159	0	83	83	322	309	631
	7º	460	263	723	133	112	245	40	165	205	633	540	1,173
	8º	266	210	476	203	61	264	6	13	19	475	284	759
	9º	727	316	1,043	127	34	161	0	36	36	854	386	1,240
	10º	790	588	1,378	169	144	313	78	170	248	1,037	902	1,939
	11º	359	152	511	125	117	242	-	-	-	484	269	753
	12º	223	78	301	98	78	176	-	-	-	321	156	477
	13º	177	44	221	52	12	64	0	11	11	229	67	296
	14º	69	94	163	35	77	112	0	32	32	104	203	307
	15º	275	162	437	129	78	207	-	-	-	404	240	644
	16º	171	72	243	114	64	178	0	14	14	285	150	435
	17º	346	235	581	83	68	151	3	44	47	432	347	779
	18º	266	147	413	212	95	307	-	-	-	478	242	720
	19º	75	26	101	65	29	94	-	-	-	140	55	195
	20º	326	162	488	137	99	236	2	100	102	465	361	826
	21º	80	55	135	26	15	41	-	-	-	106	70	176
	Total		6,292	4,046	10,338	2,443	1,429	3,872	132	767	899	8,867	6,242

(\*) Este dato incluye a los egresados al último día de clases de 1999, a los egresados en períodos de exámenes complementarios (diciembre de 1999 y marzo de 2000) y a los egresados de condición libre y de reválida.

(\*\*) Se incluyen los planes de cuatro años que hasta 1999 se consideraban de la educación común del nivel medio y que, a partir del año 2000, se consideran dentro de la educación de adultos.

**Cuadro 64. Alumnos egresados en 1999 por duración del plan de estudios en años según distrito escolar**

		Duración del plan de estudios en años					Total (*) (**)
		3	4	5	6	7	
Distrito Escolar	1º	-	-	1,637	-	19	1,656
	2º	-	11	949	-	-	960
	3º	-	22	499	94	-	615
	4º	-	-	245	8	-	253
	5º	-	-	275	-	-	275
	6º	-	-	548	83	-	631
	7º	17	28	923	205	-	1,173
	8º	-	-	740	19	-	759
	9º	-	-	1,150	90	-	1,240
	10º	-	7	1,382	351	199	1,939
	11º	-	20	733	-	-	753
	12º	-	16	461	-	-	477
	13º	-	-	285	11	-	296
	14º	-	-	275	32	-	307
	15º	-	-	644	-	-	644
	16º	-	-	421	14	-	435
	17º	-	-	732	47	-	779
	18º	-	-	720	-	-	720
	19º	-	-	139	56	-	195
	20º	-	-	704	122	-	826
	21º	-	-	176	-	-	176
<b>Total</b>		<b>17</b>	<b>104</b>	<b>13,638</b>	<b>1,132</b>	<b>218</b>	<b>15,109</b>

(\*) Este dato incluye a los egresados al último día de clases de 1999, a los egresados en períodos de exámenes complementarios (diciembre de 1999 y marzo de 2000) y los egresados de condición libre y de reválida.

(\*\*) Se incluyen los planes de cuatro años que hasta 1999 se consideraban de la educación común del nivel medio y que, a partir del año 2000, se consideran dentro de la educación de adultos.

### *7.3. EDUCACIÓN DE ADULTOS*

**Cuadro 65. Unidades educativas, anexos, divisiones, alumnos matriculados, cargos docentes y horas cátedra semanales de la planta orgánico-funcional (P.O.F.) por sector según distrito escolar**

		Sector																
		Público						Privado					Total					
		U.E.	An. (*)	Div.	A. M.	C.D.	H.C.S	U.E.	Div. (**)	A. M.	C.D.	H.C.S	U.E.	An. (*)	Div. (**)	A. M.	C.D.	H.C.S
Distrito Escolar	1º	26	-	168	5.252	130	4.485	4	48	1.518	25	1.100	30	-	216	6.770	155	5.585
	2º	3	-	15	537	8	375	4	22	518	20	552	7	-	37	1.055	28	927
	3º	17	-	95	3.282	59	2.569	4	63	1.982	31	1.442	21	-	158	5.264	90	4.011
	4º	7	-	38	1.325	13	1.035	-	-	-	-	-	7	-	38	1.325	13	1.035
	5º	2	-	6	186	4	150	-	-	-	-	-	2	-	6	186	4	150
	6º	8	-	45	1.503	31	1.180	2	13	292	10	378	10	-	58	1.795	41	1.558
	7º	5	-	53	1.553	35	1.616	4	35	813	19	767	9	-	88	2.366	54	2.383
	8º	5	1	41	1.414	24	1.005	1	3	76	4	135	6	1	44	1.490	28	1.140
	9º	1	-	3	123	2	75	2	38	979	6	725	3	-	41	1.102	8	800
	10º	1	-	9	449	2	225	3	19	363	5	335	4	-	28	812	7	560
	11º	3	-	26	927	3	686	3	30	831	8	727	6	-	56	1.758	11	1.413
	12º	-	-	-	-	-	-	3	16	409	14	623	3	-	16	409	14	623
	13º	1	-	8	188	-	234	-	-	-	-	-	1	-	8	188	-	234
	14º	-	-	-	-	-	-	1	4	56	2	25	1	-	4	56	2	25
	15º	1	-	6	163	-	188	1	-	104	2	53	2	-	6	267	2	241
	16º	-	-	-	-	-	-	-	-	-	-	-	-	-	-	-	-	-
	17º	2	-	17	655	3	625	1	3	70	3	75	3	-	20	725	6	700
	18º	-	-	-	-	-	-	2	5	130	12	125	2	-	5	130	12	125
	19º	1	-	4	161	2	100	-	-	-	-	-	1	-	4	161	2	100
	20º	1	1	9	378	3	150	3	26	838	12	579	4	1	35	1.216	15	729
	21º	3	-	16	642	2	350	1	17	361	10	400	4	-	33	1.003	12	750
Total		87	2	559	18.738	321	15.048	39	342	9.340	183	8.041	126	2	901	28.078	504	23.089

U.E.: Unidades Educativas

Div.: Divisiones

C.D.: Cargos docentes

An.: Anexos

A.M.: Alumnos matriculados

H.C.S.: Horas cátedra semanales

(\*) Existe en el sector público una unidad educativa (Centro Educativo de Nivel Secundario) conformada por una sede y dos anexos. Dichos anexos no tienen dirección propia y dependen pedagógica y administrativamente de una supervisión que funciona como sede. Las unidades educativas se contabilizan en los distritos donde la sede desarrolla sus actividades, por lo tanto la cantidad de unidades educativas coincide con la cantidad de sedes.

(\*\*) Existe en el distrito escolar 15º una unidad educativa del sector privado con modalidad de cursado semi-presencial (organización no graduada); por lo tanto no es posible contabilizar divisiones en la misma.



### *7.3.1. Sector Público*

**Cuadro 66. Unidades educativas, anexos, divisiones, alumnos matriculados, cargos docentes y horas cátedra semanales de la planta orgánico-funcional (P.O.F.) por dependencia funcional según distrito escolar**

		Dependencia funcional																					
		Dirección del Área de Educación Media y Técnica					Dirección del Área de Educación del Adulto y del Adolescente						Dirección del Área de Educación Artística					Total					
		U.E.	Div.	A. M.	C.D.	H.C.S	U.E.	An. (*)	Div.	A. M.	C.D.	H.C.S	U.E.	Div.	A. M.	C.D.	H.C.S	U.E.	An. (*)	Div.	A. M.	C.D.	H.C.S
Distrito Escolar	1º	4	61	1.541	79	1.682	22	-	107	3.711	51	2.803	-	-	-	-	-	26	-	168	5.252	130	4.485
	2º	-	-	-	-	-	3	-	15	537	8	375	-	-	-	-	-	3	-	15	537	8	375
	3º	1	14	436	19	439	16	-	81	2.846	40	2.130	-	-	-	-	-	17	-	95	3.282	59	2.569
	4º	1	12	378	-	385	6	-	26	947	13	650	-	-	-	-	-	7	-	38	1.325	13	1.035
	5º	-	-	-	-	-	2	-	6	186	4	150	-	-	-	-	-	2	-	6	186	4	150
	6º	-	-	-	-	-	7	-	34	1.124	18	850	1	11	379	13	330	8	-	45	1.503	31	1.180
	7º	2	35	938	26	1.166	3	-	18	615	9	450	-	-	-	-	-	5	-	53	1.553	35	1.616
	8º	-	-	-	-	-	4	1	30	1.183	9	675	1	11	231	15	330	5	1	41	1.414	24	1.005
	9º	-	-	-	-	-	1	-	3	123	2	75	-	-	-	-	-	1	-	3	123	2	75
	10º	-	-	-	-	-	1	-	9	449	2	225	-	-	-	-	-	1	-	9	449	2	225
	11º	2	17	567	-	461	1	-	9	360	3	225	-	-	-	-	-	3	-	26	927	3	686
	12º	-	-	-	-	-	-	-	-	-	-	-	-	-	-	-	-	-	-	-	-	-	-
	13º	1	8	188	-	234	-	-	-	-	-	-	-	-	-	-	-	1	-	8	188	-	234
	14º	-	-	-	-	-	-	-	-	-	-	-	-	-	-	-	-	-	-	-	-	-	-
	15º	1	6	163	-	188	-	-	-	-	-	-	-	-	-	-	-	1	-	6	163	-	188
	16º	-	-	-	-	-	-	-	-	-	-	-	-	-	-	-	-	-	-	-	-	-	-
	17º	1	8	267	-	400	1	-	9	388	3	225	-	-	-	-	-	2	-	17	655	3	625
	18º	-	-	-	-	-	-	-	-	-	-	-	-	-	-	-	-	-	-	-	-	-	-
	19º	-	-	-	-	-	1	-	4	161	2	100	-	-	-	-	-	1	-	4	161	2	100
	20º	-	-	-	-	-	1	1	9	378	3	150	-	-	-	-	-	1	1	9	378	3	150
	21º	2	10	384	-	200	1	-	6	258	2	150	-	-	-	-	-	3	-	16	642	2	350
	Total		15	171	4.862	124	5.155	70	2	366	13.266	169	9.233	2	22	610	28	660	87	2	559	18.738	321

U.E.: Unidades Educativas

Div.: Divisiones

C.D.: Cargos docentes

An.: Anexos

A.M.: Alumnos matriculados

H.C.S.: Horas cátedra semanales

(\*) Existe en el sector público una unidad educativa (Centro Educativo de Nivel Secundario) conformada por una sede y dos anexos. Dichos anexos no tienen dirección propia y dependen pedagógica y administrativamente de una supervisión que funciona como sede. Las unidades educativas se contabilizan en los distritos donde la sede desarrolla sus actividades, por lo tanto la cantidad de unidades educativas coincide con la cantidad de sedes.

### *7.3.1.1. Unidades educativas*

**Cuadro 67. Unidades educativas por dependencia funcional y tipo de establecimiento según distrito escolar**

Dependencia funcional											
Dirección del Área de Educación Media y Técnica						Dirección del Área de Educación del Adulto y del Adolescente		Dirección del Área de Educación Artística		Total	
Tipo de establecimiento				Total	T.E.	Total (*)	T.E.	Total			
Liceos	Colegios	Escuelas de Comercio	Unidad Educativa Experimental		Centros Educativos de Nivel Secundario		Bachilleratos con Orientación Artística				
Distrito Escolar	1º	-	-	3	1	4	22	22	-	-	26
	2º	-	-	-	-	-	3	3	-	-	3
	3º	-	-	1	-	1	16	16	-	-	17
	4º	-	-	1	-	1	6	6	-	-	7
	5º	-	-	-	-	-	2	2	-	-	2
	6º	-	-	-	-	-	7	7	1	1	8
	7º	-	-	2	-	2	3	3	-	-	5
	8º	-	-	-	-	-	4	4	1	1	5
	9º	-	-	-	-	-	1	1	-	-	1
	10º	-	-	-	-	-	1	1	-	-	1
	11º	-	-	2	-	2	1	1	-	-	3
	12º	-	-	-	-	-	-	-	-	-	-
	13º	1	-	-	-	1	-	-	-	-	1
	14º	-	-	-	-	-	-	-	-	-	-
	15º	-	1	-	-	1	-	-	-	-	1
	16º	-	-	-	-	-	-	-	-	-	-
	17º	-	-	1	-	1	1	1	-	-	2
	18º	-	-	-	-	-	-	-	-	-	-
	19º	-	-	-	-	-	1	1	-	-	1
	20º	-	-	-	-	-	1	1	-	-	1
	21º	-	-	2	-	2	1	1	-	-	3
	Total		1	1	12	1	15	70	70	2	2

T.E.: Tipo de establecimiento

(\*) Existe en el sector público una unidad educativa (Centro Educativo de Nivel Secundario) conformada por una sede y dos anexos. Dichos anexos no tienen dirección propia y dependen pedagógica y administrativamente de una supervisión que funciona como sede. Las unidades educativas se contabilizan en los distritos donde la sede desarrolla sus actividades, por lo tanto la cantidad de unidades educativas coincide con la cantidad de sedes.

### *7.3.1.2. Divisiones*

**Cuadro 68. Divisiones por dependencia funcional y tipo de establecimiento según distrito escolar**

Dependencia funcional											
Dirección del Área de Educación Media y Técnica						Dirección del Área de Educación del Adulto y del Adolescente		Dirección del Área de Educación Artística		Total	
Tipo de establecimiento				Total	T.E.	Total	T.E.	Total			
Liceos	Colegios	Escuelas de Comercio	Unidad Educativa Experimental		Centros Educativos de Nivel Secundario		Bachilleratos con Orientación Artística				
Distrito Escolar	1º	-	-	49	12	61	107	107	-	-	168
	2º	-	-	-	-	-	15	15	-	-	15
	3º	-	-	14	-	14	81	81	-	-	95
	4º	-	-	12	-	12	26	26	-	-	38
	5º	-	-	-	-	-	6	6	-	-	6
	6º	-	-	-	-	-	34	34	11	11	45
	7º	-	-	35	-	35	18	18	-	-	53
	8º	-	-	-	-	-	30	30	11	11	41
	9º	-	-	-	-	-	3	3	-	-	3
	10º	-	-	-	-	-	9	9	-	-	9
	11º	-	-	17	-	17	9	9	-	-	26
	12º	-	-	-	-	-	-	-	-	-	-
	13º	8	-	-	-	8	-	-	-	-	8
	14º	-	-	-	-	-	-	-	-	-	-
	15º	-	6	-	-	6	-	-	-	-	6
	16º	-	-	-	-	-	-	-	-	-	-
	17º	-	-	8	-	8	9	9	-	-	17
	18º	-	-	-	-	-	-	-	-	-	-
	19º	-	-	-	-	-	4	4	-	-	4
	20º	-	-	-	-	-	9	9	-	-	9
	21º	-	-	10	-	10	6	6	-	-	16
	Total	8	6	145	12	171	366	366	22	22	559

T.E.: Tipo de establecimiento

**Cuadro 69. Divisiones por año de estudio según distrito escolar**

		Año de estudio				Total (*)
		1º	2º	3º	4º	
Distrito Escolar	1º	59	54	45	10	168
	2º	5	5	5	-	15
	3º	36	31	26	2	95
	4º	13	12	10	3	38
	5º	2	2	2	-	6
	6º	16	14	13	2	45
	7º	16	17	13	7	53
	8º	12	13	13	3	41
	9º	1	1	1	-	3
	10º	4	3	2	-	9
	11º	8	8	7	3	26
	12º	-	-	-	-	-
	13º	2	2	2	2	8
	14º	-	-	-	-	-
	15º	2	2	1	1	6
	16º	-	-	-	-	-
	17º	5	5	5	2	17
	18º	-	-	-	-	-
	19º	4	-	-	-	4
	20º	3	3	3	-	9
	21º	6	6	3	1	16
Total		194	178	151	36	559

(\*) Los Liceos, Colegios, Escuelas de Comercio y Bachilleratos con Orientación Artística cuentan con planes de estudio de cuatro años; en tanto la Unidad Educativa Experimental y los Centros Educativos de Nivel Secundario con planes de tres años.

**Cuadro 70. Divisiones por dependencia funcional y año de estudio según distrito escolar**

Dependencia funcional																
Dirección del Área de Educación Media y Técnica						DIRECCION del Area de Educación del Adulto y del Adolescente				Dirección del Área de Educación Artística					Total (*)	
Año de estudio				Total	Año de estudio			Total	Año de estudio				Total			
1º	2º	3º	4º		1º	2º	3º		1º	2º	3º	4º				
Distrito Escolar	1º	18	18	15	10	61	41	36	30	107	-	-	-	-	-	168
	2º	-	-	-	-	-	5	5	5	15	-	-	-	-	-	15
	3º	5	4	3	2	14	31	27	23	81	-	-	-	-	-	95
	4º	3	3	3	3	12	10	9	7	26	-	-	-	-	-	38
	5º	-	-	-	-	-	2	2	2	6	-	-	-	-	-	6
	6º	-	-	-	-	-	13	11	10	34	3	3	3	2	11	45
	7º	9	11	8	7	35	7	6	5	18	-	-	-	-	-	53
	8º	-	-	-	-	-	10	10	10	30	2	3	3	3	11	41
	9º	-	-	-	-	-	1	1	1	3	-	-	-	-	-	3
	10º	-	-	-	-	-	4	3	2	9	-	-	-	-	-	9
	11º	5	5	4	3	17	3	3	3	9	-	-	-	-	-	26
	12º	-	-	-	-	-	-	-	-	-	-	-	-	-	-	-
	13º	2	2	2	2	8	-	-	-	-	-	-	-	-	-	8
	14º	-	-	-	-	-	-	-	-	-	-	-	-	-	-	-
	15º	2	2	1	1	6	-	-	-	-	-	-	-	-	-	6
	16º	-	-	-	-	-	-	-	-	-	-	-	-	-	-	-
	17º	2	2	2	2	8	3	3	3	9	-	-	-	-	-	17
	18º	-	-	-	-	-	-	-	-	-	-	-	-	-	-	-
	19º	-	-	-	-	-	4	-	-	4	-	-	-	-	-	4
	20º	-	-	-	-	-	3	3	3	9	-	-	-	-	-	9
	21º	4	4	1	1	10	2	2	2	6	-	-	-	-	-	16
	Total	50	51	39	31	171	139	121	106	366	5	6	6	5	22	559

(\*) Los Liceos, Colegios, Escuelas de Comercio y Bachilleratos con Orientación Artística cuentan con planes de estudio de cuatro años; la Unidad Educativa Experimental y los Centros Educativos de Nivel Secundario, con planes de tres años.



**Cuadro 71. Divisiones por turno según distrito escolar**

		Turno			
		Mañana	Tarde	Vespertino/ Noche	Total
Distrito Escolar	1º	29	17	122	168
	2º	-	-	15	15
	3º	6	13	76	95
	4º	3	-	35	38
	5º	3	3	-	6
	6º	10	9	26	45
	7º	-	4	49	53
	8º	9	-	32	41
	9º	-	-	3	3
	10º	-	-	9	9
	11º	-	-	26	26
	12º	-	-	-	-
	13º	-	-	8	8
	14º	-	-	-	-
	15º	-	-	6	6
	16º	-	-	-	-
	17º	-	-	17	17
	18º	-	-	-	-
	19º	-	-	4	4
	20º	3	-	6	9
	21º	-	-	16	16
	<b>Total</b>	<b>63</b>	<b>46</b>	<b>450</b>	<b>559</b>

**Cuadro 72. Divisiones por modalidad según distrito escolar**

		Modalidad			Total
		Bachiller	Comercial	Otras (*)	
Distrito Escolar	1º	5	126	37	168
	2º	-	9	6	15
	3º	-	70	25	95
	4º	-	31	7	38
	5º	-	6	-	6
	6º	15	24	6	45
	7º	-	53	-	53
	8º	14	18	9	41
	9º	-	-	3	3
	10º	-	-	9	9
	11º	-	26	-	26
	12º	-	-	-	-
	13º	-	8	-	8
	14º	-	-	-	-
	15º	-	6	-	6
	16º	-	-	-	-
	17º	-	14	3	17
	18º	-	-	-	-
	19º	-	-	4	4
	20º	-	9	-	9
	21º	-	10	6	16
	<b>Total</b>	<b>34</b>	<b>410</b>	<b>115</b>	<b>559</b>

(\*) En esta categoría se incluyen títulos de perito auxiliar en Acción Social, Administración Portuaria, Desarrollo de Comunidades, Electromecánica, Enfermería, Gastronomía, etc.

### *7.3.1.3. Alumnos matriculados*

**Cuadro 73. Alumnos matriculados por dependencia funcional y tipo de establecimiento según distrito escolar**

Dependencia funcional												
Dirección del Área de Educación Media y Técnica						Dirección del Área de Educación del Adulto y del Adolescente		Dirección del Área de Educación Artística		Total		
Tipo de establecimiento				Total	T.E.	Total	T.E.	Total				
Liceos	Colegios	Escuelas de Comercio	Unidad Educativa Experimental		Centros Educativos de Nivel Secundario		Bachilleratos con Orientación Artística					
Distrito Escolar	1º	-	-	1.290	251	1.541	3.711	3.711	-	-	5.252	
	2º	-	-	-	-	-	537	537	-	-	537	
	3º	-	-	436	-	436	2.846	2.846	-	-	3.282	
	4º	-	-	378	-	378	947	947	-	-	1.325	
	5º	-	-	-	-	-	186	186	-	-	186	
	6º	-	-	-	-	-	1.124	1.124	379	379	1.503	
	7º	-	-	938	-	938	615	615	-	-	1.553	
	8º	-	-	-	-	-	1.183	1.183	231	231	1.414	
	9º	-	-	-	-	-	123	123	-	-	123	
	10º	-	-	-	-	-	449	449	-	-	449	
	11º	-	-	567	-	567	360	360	-	-	927	
	12º	-	-	-	-	-	-	-	-	-	-	
	13º	188	-	-	-	188	-	-	-	-	188	
	14º	-	-	-	-	-	-	-	-	-	-	
	15º	-	163	-	-	163	-	-	-	-	163	
	16º	-	-	-	-	-	-	-	-	-	-	
	17º	-	-	267	-	267	388	388	-	-	655	
	18º	-	-	-	-	-	-	-	-	-	-	
	19º	-	-	-	-	-	161	161	-	-	161	
	20º	-	-	-	-	-	378	378	-	-	378	
	21º	-	-	384	-	384	258	258	-	-	642	
	Total		188	163	4.260	251	4.862	13.266	13.266	610	610	18.738

T.E.: Tipo de establecimiento

**Cuadro 74. Alumnos matriculados por año de estudio según distrito escolar**

		Año de estudio				Total (*)
		1º	2º	3º	4º	
Distrito Escolar	1º	1.990	1.800	1.251	211	5.252
	2º	199	194	144	-	537
	3º	1.314	1.096	827	45	3.282
	4º	482	465	311	67	1.325
	5º	71	66	49	-	186
	6º	555	506	395	47	1.503
	7º	534	545	350	124	1.553
	8º	497	458	432	27	1.414
	9º	42	51	30	-	123
	10º	212	143	94	-	449
	11º	334	320	208	65	927
	12º	-	-	-	-	-
	13º	62	55	35	36	188
	14º	-	-	-	-	-
	15º	75	46	26	16	163
	16º	-	-	-	-	-
	17º	242	208	164	41	655
	18º	-	-	-	-	-
	19º	161	-	-	-	161
	20º	151	125	102	-	378
	21º	250	227	124	41	642
	<b>Total</b>	<b>7.171</b>	<b>6.305</b>	<b>4.542</b>	<b>720</b>	<b>18.738</b>

(\*) Los Liceos, Colegios, Escuelas de Comercio y Bachilleratos con Orientación Artística cuentan con planes de estudio de cuatro años; en tanto la Unidad Educativa Experimental y los Centros Educativos de Nivel Secundario con planes de tres años.

**Cuadro 75. Alumnos matriculados por dependencia funcional y año de estudio según distrito escolar**

		Dependencia funcional														
		Dirección del Área de Educación Media y Técnica					Dirección del Área de Educación del Adulto y del Adolescente				Dirección del Área de Educación Artística					Total (*)
		Año de estudio				Total	Año de estudio			Total	Año de estudio				Total	
1º	2º	3º	4º	1º	2º		3º	1º	2º		3º	4º				
Distrito Escolar	1º	529	498	303	211	1.541	1.461	1.302	948	3.711	-	-	-	-	-	5.252
	2º	-	-	-	-	-	199	194	144	537	-	-	-	-	-	537
	3º	177	135	79	45	436	1.137	961	748	2.846	-	-	-	-	-	3.282
	4º	106	118	87	67	378	376	347	224	947	-	-	-	-	-	1.325
	5º	-	-	-	-	-	71	66	49	186	-	-	-	-	-	186
	6º	-	-	-	-	-	419	403	302	1.124	136	103	93	47	379	1.503
	7º	280	345	189	124	938	254	200	161	615	-	-	-	-	-	1.553
	8º	-	-	-	-	-	440	401	342	1.183	57	57	90	27	231	1.414
	9º	-	-	-	-	-	42	51	30	123	-	-	-	-	-	123
	10º	-	-	-	-	-	212	143	94	449	-	-	-	-	-	449
	11º	193	206	103	65	567	141	114	105	360	-	-	-	-	-	927
	12º	-	-	-	-	-	-	-	-	-	-	-	-	-	-	-
	13º	62	55	35	36	188	-	-	-	-	-	-	-	-	-	188
	14º	-	-	-	-	-	-	-	-	-	-	-	-	-	-	-
	15º	75	46	26	16	163	-	-	-	-	-	-	-	-	-	163
	16º	-	-	-	-	-	-	-	-	-	-	-	-	-	-	-
	17º	77	83	66	41	267	165	125	98	388	-	-	-	-	-	655
	18º	-	-	-	-	-	-	-	-	-	-	-	-	-	-	-
	19º	-	-	-	-	-	161	-	-	161	-	-	-	-	-	161
	20º	-	-	-	-	-	151	125	102	378	-	-	-	-	-	378
	21º	153	144	46	41	384	97	83	78	258	-	-	-	-	-	642
	Total		1.652	1.630	934	646	4.862	5.326	4.515	3.425	13.266	193	160	183	74	610

(\*) Los Liceos, Colegios, Escuelas de Comercio y Bachilleratos con Orientación Artística cuentan con planes de estudio de cuatro años; la Unidad Educativa Experimental y los Centros Educativos de Nivel Secundario, con planes de tres años.

**Cuadro 76. Alumnos matriculados por turno según distrito escolar**

		Turno			
		Mañana	Tarde	Vespertino/ Noche	Total
Distrito Escolar	1º	1.034	581	3.637	5.252
	2º	-	-	537	537
	3º	183	487	2.612	3.282
	4º	106	-	1.219	1.325
	5º	108	78	-	186
	6º	305	273	925	1.503
	7º	-	155	1.398	1.553
	8º	431	-	983	1.414
	9º	-	-	123	123
	10º	-	-	449	449
	11º	-	-	927	927
	12º	-	-	-	-
	13º	-	-	188	188
	14º	-	-	-	-
	15º	-	-	163	163
	16º	-	-	-	-
	17º	-	-	655	655
	18º	-	-	-	-
	19º	-	-	161	161
	20º	140	-	238	378
	21º	-	-	642	642
	<b>Total</b>	<b>2.307</b>	<b>1.574</b>	<b>14.857</b>	<b>18.738</b>

**Cuadro 77. Alumnos matriculados por modalidad y sexo según distrito escolar**

		Modalidad											
		Bachiller			Comercial			Otras (*)			Total		
		Sexo		Total	Sexo		Total	Sexo		Total	Sexo		Total
		Mujeres	Varones		Mujeres	Varones		Mujeres	Varones		Mujeres	Varones	
Distrito Escolar	1º	111	59	170	1.765	2.243	4.008	557	517	1.074	2.433	2.819	5.252
	2º	-	-	-	164	198	362	87	88	175	251	286	537
	3º	-	-	-	1.117	1.270	2.387	440	455	895	1.557	1.725	3.282
	4º	-	-	-	534	558	1.092	111	122	233	645	680	1.325
	5º	-	-	-	123	63	186	-	-	-	123	63	186
	6º	304	214	518	509	295	804	27	154	181	840	663	1.503
	7º	-	-	-	786	767	1.553	-	-	-	786	767	1.553
	8º	170	147	317	352	344	696	232	169	401	754	660	1.414
	9º	-	-	-	-	-	-	17	106	123	17	106	123
	10º	-	-	-	-	-	-	214	235	449	214	235	449
	11º	-	-	-	457	470	927	-	-	-	457	470	927
	12º	-	-	-	-	-	-	-	-	-	-	-	-
	13º	-	-	-	87	101	188	-	-	-	87	101	188
	14º	-	-	-	-	-	-	-	-	-	-	-	-
	15º	-	-	-	80	83	163	-	-	-	80	83	163
	16º	-	-	-	-	-	-	-	-	-	-	-	-
	17º	-	-	-	244	288	532	61	62	123	305	350	655
	18º	-	-	-	-	-	-	-	-	-	-	-	-
	19º	-	-	-	-	-	-	81	80	161	81	80	161
	20º	-	-	-	186	192	378	-	-	-	186	192	378
	21º	-	-	-	185	199	384	156	102	258	341	301	642
Total		585	420	1.005	6.589	7.071	13.660	1.983	2.090	4.073	9.157	9.581	18.738

(\*) En esta categoría se incluyen títulos de perito auxiliar en Acción Social, Administración Portuaria, Desarrollo de Comunidades, Electromecánica, Enfermería, Gastronomía, etc.



**Cuadro 78. Alumnos matriculados por año de estudio según edad**

		Año de estudio				Total (*)
		1º	2º	3º	4º	
Edad	13 y menos	7	0	0	0	7
	14	31	9	0	0	40
	15	85	53	1	0	139
	16	240	174	40	1	455
	17	309	333	121	22	785
	18	883	562	274	64	1.783
	19	753	656	325	124	1.858
	20	643	603	414	79	1.739
	21	518	477	352	89	1.436
	22	456	431	335	60	1.282
	23	392	387	295	50	1.124
	24	342	359	282	58	1.041
	25 a 29	840	759	680	90	2.369
	30 a 34	450	410	441	37	1.338
	35 a 39	348	361	317	19	1.045
	40 a 44	276	278	202	12	768
	45 a 49	254	215	206	4	679
	50 a 54	200	152	135	8	495
	55 y más	144	86	122	3	355
	<b>Total</b>	<b>7.171</b>	<b>6.305</b>	<b>4.542</b>	<b>720</b>	<b>18.738</b>

(\*) Los Liceos, Colegios, Escuelas de Comercio y Bachilleratos con Orientación Artística cuentan con planes de estudio de cuatro años; en tanto la Unidad Educativa Experimental y los Centros Educativos de Nivel Secundario con planes de tres años.

**Cuadro 79. Distribución porcentual de alumnos matriculados por año de estudio para cada edad**

		Año de estudio				Total %	Total (*)
		1º	2º	3º	4º		
Edad	13 y menos	100,0	0,0	0,0	0,0	100,0	7
	14	77,5	22,5	0,0	0,0	100,0	40
	15	61,2	38,1	0,7	0,0	100,0	139
	16	52,7	38,2	8,8	0,2	100,0	455
	17	39,4	42,4	15,4	2,8	100,0	785
	18	49,5	31,5	15,4	3,6	100,0	1.783
	19	40,5	35,3	17,5	6,7	100,0	1.858
	20	37,0	34,7	23,8	4,5	100,0	1.739
	21	36,1	33,2	24,5	6,2	100,0	1.436
	22	35,6	33,6	26,1	4,7	100,0	1.282
	23	34,9	34,4	26,2	4,4	100,0	1.124
	24	32,9	34,5	27,1	5,6	100,0	1.041
	25 a 29	35,5	32,0	28,7	3,8	100,0	2.369
	30 a 34	33,6	30,6	33,0	2,8	100,0	1.338
	35 a 39	33,3	34,5	30,3	1,8	100,0	1.045
	40 a 44	35,9	36,2	26,3	1,6	100,0	768
	45 a 49	37,4	31,7	30,3	0,6	100,0	679
	50 a 54	40,4	30,7	27,3	1,6	100,0	495
	55 y más	40,6	24,2	34,4	0,8	100,0	355
Total		38,4	33,6	24,2	3,8	100,1	18.738

(\*) Los Liceos, Colegios, Escuelas de Comercio y Bachilleratos con Orientación Artística cuentan con planes de estudio de cuatro años; en tanto la Unidad Educativa Experimental y los Centros Educativos de Nivel Secundario con planes de tres años.

**Cuadro 80. Distribución porcentual de alumnos matriculados por país de origen según distrito escolar**

		País de origen								Total %	Total
		Argentina	Bolivia	Brasil	Chile	Paraguay	Perú	Uruguay	Otros		
Distrito Escolar	1º	94,8	1,0	0,3	0,4	1,4	0,2	1,2	0,7	100,0	5.252
	2º	93,7	0,7	0,0	0,7	1,9	0,6	1,9	0,6	100,0	537
	3º	95,0	1,3	0,1	0,4	1,2	0,4	1,3	0,4	100,0	3.282
	4º	95,2	0,7	0,1	0,5	1,3	0,4	1,7	0,2	100,0	1.325
	5º	95,2	2,2	0,0	0,0	2,2	0,0	0,5	0,0	100,0	186
	6º	95,7	1,3	0,1	0,2	0,9	0,2	1,1	0,5	100,0	1.503
	7º	94,4	0,8	0,4	0,6	1,6	0,5	1,0	0,8	100,0	1.553
	8º	94,6	1,9	0,2	0,4	0,8	0,2	1,1	0,8	100,0	1.414
	9º	94,3	0,0	0,0	0,8	0,0	0,8	3,3	0,8	100,0	123
	10º	95,5	0,7	0,2	0,4	1,8	0,4	0,7	0,2	100,0	449
	11º	90,3	3,2	0,2	0,2	1,5	0,5	2,9	1,1	100,0	927
	12º	-	-	-	-	-	-	-	-	-	-
	13º	98,9	0,5	0,0	0,0	0,0	0,0	0,5	0,0	100,0	188
	14º	-	-	-	-	-	-	-	-	-	-
	15º	96,3	0,0	0,0	0,6	0,6	0,0	1,8	0,6	100,0	163
	16º	-	-	-	-	-	-	-	-	-	-
	17º	97,7	0,2	0,2	0,0	0,6	0,2	0,8	0,5	100,0	655
	18º	-	-	-	-	-	-	-	-	-	-
	19º	95,0	3,7	0,0	0,0	1,2	0,0	0,0	0,0	100,0	161
	20º	98,7	0,0	0,0	0,0	0,3	0,0	0,5	0,5	100,0	378
	21º	96,9	2,0	0,0	0,0	0,9	0,0	0,0	0,2	100,0	642
Total		94,9	1,2	0,2	0,4	1,2	0,3	1,2	0,6	99,9	18.738

*Alumnos repetidores*

**Cuadro 81. Alumnos repetidores por dependencia funcional y tipo de establecimiento según distrito escolar**

		Dependencia funcional										
		Dirección del Área de Educación Media y Técnica					Dirección del Área de Educación del Adulto y del Adolescente		Dirección del Área de Educación Artística		Total	
							T.E.		Total	T.E.		Total
		Liceos	Colegios	Escuelas de Comercio	Unidad Educativa Experimental	Total	Centros Educativos de Nivel Secundario	Bachilleratos con Orientación Artística		Total		
Distrito Escolar	1º	-	-	175	12	187	186	186	-	-		373
	2º	-	-	-	-	-	15	15	-	-	15	
	3º	-	-	32	-	32	175	175	-	-	207	
	4º	-	-	117	-	117	21	21	-	-	138	
	5º	-	-	-	-	-	7	7	-	-	7	
	6º	-	-	-	-	-	57	57	38	38	95	
	7º	-	-	167	-	167	12	12	-	-	179	
	8º	-	-	-	-	-	38	38	31	31	69	
	9º	-	-	-	-	-	1	1	-	-	1	
	10º	-	-	-	-	-	71	71	-	-	71	
	11º	-	-	156	-	156	16	16	-	-	172	
	12º	-	-	-	-	-	-	-	-	-	-	
	13º	13	-	-	-	13	-	-	-	-	13	
	14º	-	-	-	-	-	-	-	-	-	-	
	15º	-	34	-	-	34	-	-	-	-	34	
	16º	-	-	-	-	-	-	-	-	-	-	
	17º	-	-	27	-	27	19	19	-	-	46	
	18º	-	-	-	-	-	-	-	-	-	-	
	19º	-	-	-	-	-	0	0	-	-	0	
	20º	-	-	-	-	-	15	15	-	-	15	
	21º	-	-	84	-	84	38	38	-	-	122	
	Total		13	34	758	12	817	671	671	69	69	1.557

T.E.: Tipo de establecimiento

**Cuadro 82. Alumnos repetidores por año de estudio  
según distrito escolar**

		Año de estudio				
		1º	2º	3º	4º	Total (*)
Distrito Escolar	1º	119	184	65	5	373
	2º	7	7	1	-	15
	3º	34	113	60	0	207
	4º	20	78	37	3	138
	5º	4	3	0	-	7
	6º	20	55	20	0	95
	7º	60	95	24	0	179
	8º	20	37	10	2	69
	9º	0	1	0	-	1
	10º	36	23	12	-	71
	11º	58	102	12	0	172
	12º	-	-	-	-	-
	13º	2	10	1	0	13
	14º	-	-	-	-	-
	15º	14	14	4	2	34
	16º	-	-	-	-	-
	17º	25	11	10	0	46
	18º	-	-	-	-	-
	19º	0	-	-	-	0
	20º	2	4	9	-	15
	21º	75	45	2	0	122
<b>Total</b>		<b>496</b>	<b>782</b>	<b>267</b>	<b>12</b>	<b>1.557</b>

(\*) Los Liceos, Colegios, Escuelas de Comercio y Bachilleratos con Orientación Artística cuentan con planes de estudio de cuatro años; la Unidad Educativa Experimental y los Centros Educativos de Nivel Secundario, con planes de tres años.

**Cuadro 83. Porcentaje de alumnos repetidores sobre el total de alumnos matriculados por año de estudio según distrito escolar**

		Año de estudio					Alumnos matriculados
		1º	2º	3º	4º	Total (*)	
Distrito Escolar	1º	6,0	10,2	5,2	2,4	7,1	5.252
	2º	3,5	3,6	0,7	-	2,8	537
	3º	2,6	10,3	7,3	0,0	6,3	3.282
	4º	4,1	16,8	11,9	4,5	10,4	1.325
	5º	5,6	4,5	0,0	-	3,8	186
	6º	3,6	10,9	5,1	0,0	6,3	1.503
	7º	11,2	17,4	6,9	0,0	11,5	1.553
	8º	4,0	8,1	2,3	7,4	4,9	1.414
	9º	0,0	2,0	0,0	-	0,8	123
	10º	17,0	16,1	12,8	-	15,8	449
	11º	17,4	31,9	5,8	0,0	18,6	927
	12º	-	-	-	-	-	-
	13º	3,2	18,2	2,9	0,0	6,9	188
	14º	-	-	-	-	-	-
	15º	18,7	30,4	15,4	12,5	20,9	163
	16º	-	-	-	-	-	-
	17º	10,3	5,3	6,1	0,0	7,0	655
	18º	-	-	-	-	-	-
	19º	0,0	-	-	-	0,0	161
	20º	1,3	3,2	8,8	-	4,0	378
	21º	30,0	19,8	1,6	0,0	19,0	642
	<b>Total</b>	<b>6,9</b>	<b>12,4</b>	<b>5,9</b>	<b>1,7</b>	<b>8,3</b>	<b>18.738</b>

(\*) Los Liceos, Colegios, Escuelas de Comercio y Bachilleratos con Orientación Artística cuentan con planes de estudio de cuatro años; la Unidad Educativa Experimental y los Centros Educativos de Nivel Secundario, con planes de tres años.

**Cuadro 84. Porcentaje de alumnos repetidores sobre el total de alumnos matriculados por modalidad según distrito escolar**

		Modalidad			Total	Alumnos matriculados
		Bachiller	Comercial	Otras (*)		
Distrito Escolar	1º	7,6	7,4	6,0	7,1	5.252
	2º	-	1,9	4,6	2,8	537
	3º	-	7,3	3,6	6,3	3.282
	4º	-	12,4	1,3	10,4	1.325
	5º	-	3,8	-	3,8	186
	6º	9,5	5,7	0,0	6,3	1.503
	7º	-	11,5	-	11,5	1.553
	8º	10,1	3,4	3,2	4,9	1.414
	9º	-	-	0,8	0,8	123
	10º	-	-	15,8	15,8	449
	11º	-	18,6	-	18,6	927
	12º	-	-	-	-	-
	13º	-	6,9	-	6,9	188
	14º	-	-	-	-	-
	15º	-	20,9	-	20,9	163
	16º	-	-	-	-	-
	17º	-	7,9	3,3	7,0	655
	18º	-	-	-	-	-
	19º	-	-	0,0	0,0	161
	20º	-	4,0	-	4,0	378
	21º	-	21,9	14,7	19,0	642
<b>Total</b>		<b>9,4</b>	<b>9,0</b>	<b>5,7</b>	<b>8,3</b>	<b>18.738</b>

(\*) En esta categoría se incluyen títulos de perito auxiliar en Acción Social, Administración Portuaria, Desarrollo de Comunidades, Electromecánica, Enfermería, Gastronomía, etc.



#### *7.3.1.4. Cargos y horas cátedra semanales*

**Cuadro 85. Total de cargos docentes cubiertos de la planta orgánico-funcional (P.O.F.) por dependencia funcional y situación de revista según distrito escolar**

		Dependencia funcional											
		Dirección del Área de Educación Media y Técnica			Dirección del Área de Educación del Adulto y del Adolescente			Dirección del Área de Educación Artística			Total		
		Situación de revista		Total	Situación de revista		Total	Situación de revista		Total	Situación de revista		Total
		Titulares	Interinos		Titulares	Interinos		Titulares	Interinos		Titulares	Interinos	
Distrito Escolar	1º	44	34	78	32	19	51	-	-	-	76	53	129
	2º	-	-	-	4	4	8	-	-	-	4	4	8
	3º	13	5	18	30	10	40	-	-	-	43	15	58
	4º	-	-	-	9	4	13	-	-	-	9	4	13
	5º	-	-	-	3	1	4	-	-	-	3	1	4
	6º	-	-	-	8	10	18	12	1	13	20	11	31
	7º	14	12	26	7	2	9	-	-	-	21	14	35
	8º	-	-	-	5	4	9	8	7	15	13	11	24
	9º	-	-	-	-	2	2	-	-	-	-	2	2
	10º	-	-	-	-	2	2	-	-	-	-	2	2
	11º	-	-	-	3	-	3	-	-	-	3	-	3
	12º	-	-	-	-	-	-	-	-	-	-	-	-
	13º	-	-	-	-	-	-	-	-	-	-	-	-
	14º	-	-	-	-	-	-	-	-	-	-	-	-
	15º	-	-	-	-	-	-	-	-	-	-	-	-
	16º	-	-	-	-	-	-	-	-	-	-	-	-
	17º	-	-	-	2	1	3	-	-	-	2	1	3
	18º	-	-	-	-	-	-	-	-	-	-	-	-
	19º	-	-	-	-	2	2	-	-	-	-	2	2
	20º	-	-	-	2	1	3	-	-	-	2	1	3
	21º	-	-	-	1	1	2	-	-	-	1	1	2
	Total		71	51	122	106	63	169	20	8	28	197	122

**Cuadro 86. Total de horas cátedra semanales cubiertas de la planta orgánico-funcional (P.O.F.) por dependencia funcional y situación de revista según distrito escolar**

		Dependencia funcional											
		Dirección del Área de Educación Media y Técnica			Dirección del Área de Educación del Adulto y del Adolescente			Dirección del Área de Educación Artística			Total		
		Situación de revista		Total	Situación de revista		Total	Situación de revista		Total	Situación de revista		Total
		Titulares	Interinos		Titulares	Interinos		Titulares	Interinos		Titulares	Interinos	
Distrito Escolar	1º	1.237	445	1.682	1.736	1.067	2.803	-	-	-	2.973	1.512	4.485
	2º	-	-	-	238	137	375	-	-	-	238	137	375
	3º	317	122	439	1.020	1.110	2.130	-	-	-	1.337	1.232	2.569
	4º	313	72	385	459	191	650	-	-	-	772	263	1.035
	5º	-	-	-	109	41	150	-	-	-	109	41	150
	6º	-	-	-	372	478	850	162	168	330	534	646	1.180
	7º	860	306	1.166	305	145	450	-	-	-	1.165	451	1.616
	8º	-	-	-	212	463	675	229	101	330	441	564	1.005
	9º	-	-	-	24	51	75	-	-	-	24	51	75
	10º	-	-	-	-	225	225	-	-	-	-	225	225
	11º	249	212	461	153	72	225	-	-	-	402	284	686
	12º	-	-	-	-	-	-	-	-	-	-	-	-
	13º	114	120	234	-	-	-	-	-	-	114	120	234
	14º	-	-	-	-	-	-	-	-	-	-	-	-
	15º	113	75	188	-	-	-	-	-	-	113	75	188
	16º	-	-	-	-	-	-	-	-	-	-	-	-
	17º	190	210	400	92	133	225	-	-	-	282	343	625
	18º	-	-	-	-	-	-	-	-	-	-	-	-
	19º	-	-	-	-	100	100	-	-	-	-	100	100
	20º	-	-	-	50	100	150	-	-	-	50	100	150
	21º	108	92	200	-	150	150	-	-	-	108	242	350
	Total		3.501	1.654	5.155	4.770	4.463	9.233	391	269	660	8.662	6.386

**Cuadro 87. Porcentaje de cargos docentes cubiertos y total de cargos docentes de la planta orgánico-funcional (P.O.F.) por dependencia funcional según distrito escolar**

		Dependencia funcional							
		Dirección del Área de Educación Media y Técnica		Dirección del Área de Educación del Adulto y del Adolescente		Dirección del Área de Educación Artística		Total	
		% C.D.Cub.	Total C.D.	% C.D.Cub.	Total C.D.	% C.D.Cub.	Total C.D.	% C.D.Cub.	Total C.D.
Distrito Escolar	1º	98,7	79	100,0	51	-	-	99,2	130
	2º	-	-	100,0	8	-	-	100,0	8
	3º	94,7	19	100,0	40	-	-	98,3	59
	4º	-	-	100,0	13	-	-	100,0	13
	5º	-	-	100,0	4	-	-	100,0	4
	6º	-	-	100,0	18	100,0	13	100,0	31
	7º	100,0	26	100,0	9	-	-	100,0	35
	8º	-	-	100,0	9	100,0	15	100,0	24
	9º	-	-	100,0	2	-	-	100,0	2
	10º	-	-	100,0	2	-	-	100,0	2
	11º	-	-	100,0	3	-	-	100,0	3
	12º	-	-	-	-	-	-	-	-
	13º	-	-	-	-	-	-	-	-
	14º	-	-	-	-	-	-	-	-
	15º	-	-	-	-	-	-	-	-
	16º	-	-	-	-	-	-	-	-
	17º	-	-	100,0	3	-	-	100,0	3
	18º	-	-	-	-	-	-	-	-
	19º	-	-	100,0	2	-	-	100,0	2
	20º	-	-	100,0	3	-	-	100,0	3
	21º	-	-	100,0	2	-	-	100,0	2
<b>Total</b>		<b>98,4</b>	<b>124</b>	<b>100,0</b>	<b>169</b>	<b>100,0</b>	<b>28</b>	<b>99,4</b>	<b>321</b>

C.D.Cub.: Cargos docentes cubiertos

C.D.: Cargos docentes

**Cuadro 88. Porcentaje de horas cátedra semanales cubiertas sobre el total de horas cátedra semanales de la planta orgánico-funcional (P.O.F.) por dependencia funcional según distrito escolar**

		Dependencia funcional							
		Dirección del Área de Educación Media y Técnica		Dirección del Área de Educación del Adulto y del Adolescente		Dirección del Área de Educación Artística		Total	
		% H.C.S.Cub.	Total H.C.S.	% H.C.S.Cub.	Total H.C.S.	% H.C.S.Cub.	Total H.C.S.	% H.C.S.Cub.	Total H.C.S.
Distrito Escolar	1º	100,0	1.682	100,0	2.803	-	-	100,0	4.485
	2º	-	-	100,0	375	-	-	100,0	375
	3º	100,0	439	100,0	2.130	-	-	100,0	2.569
	4º	100,0	385	100,0	650	-	-	100,0	1.035
	5º	-	-	100,0	150	-	-	100,0	150
	6º	-	-	100,0	850	100,0	330	100,0	1.180
	7º	100,0	1.166	100,0	450	-	-	100,0	1.616
	8º	-	-	100,0	675	100,0	330	100,0	1.005
	9º	-	-	100,0	75	-	-	100,0	75
	10º	-	-	100,0	225	-	-	100,0	225
	11º	100,0	461	100,0	225	-	-	100,0	686
	12º	-	-	-	-	-	-	-	-
	13º	100,0	234	-	-	-	-	100,0	234
	14º	-	-	-	-	-	-	-	-
	15º	100,0	188	-	-	-	-	100,0	188
	16º	-	-	-	-	-	-	-	-
	17º	100,0	400	100,0	225	-	-	100,0	625
	18º	-	-	-	-	-	-	-	-
	19º	-	-	100,0	100	-	-	100,0	100
	20º	-	-	100,0	150	-	-	100,0	150
	21º	100,0	200	100,0	150	-	-	100,0	350
<b>Total</b>		<b>100,0</b>	<b>5.155</b>	<b>100,0</b>	<b>9.233</b>	<b>100,0</b>	<b>660</b>	<b>100,0</b>	<b>15.048</b>

H.C.S. Cub.: Horas cátedra semanales cubiertas

H.C.S.: Horas cátedra semanales

**Cuadro 89. Porcentaje de cargos docentes cubiertos de la planta orgánico-funcional (P.O.F.) atendidos por suplentes y porcentaje de horas cátedra semanales de la planta orgánico-funcional (P.O.F.) atendidas por suplentes según distrito escolar**

		% C. D. Cub. atendidos por suplentes	Cargos docentes cubiertos	% H.C.S. Cub. atendidas por suplentes	Horas cátedra semanales cubiertas
Distrito Escolar	1º	8,5	129	8,4	4.485
	2º	-	8	6,7	375
	3º	20,7	58	9,2	2.569
	4º	-	13	12,7	1.035
	5º	25,0	4	0,0	150
	6º	3,2	31	5,6	1.180
	7º	25,7	35	13,4	1.616
	8º	16,7	24	6,4	1.005
	9º	50,0	2	48,0	75
	10º	-	2	-	225
	11º	-	3	2,0	686
	12º	-	-	-	-
	13º	-	-	6,8	234
	14º	-	-	-	-
	15º	-	-	2,7	188
	16º	-	-	-	-
	17º	-	3	16,0	625
	18º	-	-	-	-
	19º	-	2	0,0	100
	20º	-	3	-	150
	21º	-	2	6,0	350
Total		12,2	319	8,7	15.048

C.D.Cub.: Cargos docentes cubiertos

H.C.S. Cub.: Horas cátedra semanales cubiertas

**Cuadro 90. Total de cargos no docentes por tipo de cargo  
según distrito escolar**

		Tipo de cargo			
		Administrativos	Servicios y maestranza	Otros	Total
Distrito Escolar	1º	3	5	-	8
	2º	-	-	-	-
	3º	1	10	-	11
	4º	-	3	-	3
	5º	-	-	-	-
	6º	1	2	1	4
	7º	1	1	1	3
	8º	-	2	1	3
	9º	-	-	-	-
	10º	-	-	-	-
	11º	-	-	-	-
	12º	-	-	-	-
	13º	-	-	-	-
	14º	-	-	-	-
	15º	-	-	-	-
	16º	-	-	-	-
	17º	-	-	-	-
	18º	-	-	-	-
	19º	-	-	-	-
	20º	-	-	-	-
	21º	-	-	-	-
	<b>Total</b>	<b>6</b>	<b>23</b>	<b>3</b>	<b>32</b>

*7.3.1.5. Alumnos matriculados al último día de clases,  
promovidos y egresados en 1999*



**Cuadro 91. Alumnos promovidos en 1999 por año de estudio según distrito escolar**

		Año de estudio				Total (**)
		1º	2º	3º	4º (*)	
Distrito Escolar	1º	883	789	677	-	2.349
	2º	122	110	86	-	318
	3º	435	504	413	-	1.352
	4º	168	188	160	-	516
	5º	35	36	39	-	110
	6º	247	254	254	30	785
	7º	259	170	130	-	559
	8º	199	210	201	23	633
	9º	-	-	12	-	12
	10º	111	120	84	-	315
	11º	62	70	80	-	212
	12º	-	-	-	-	-
	13º	-	-	-	-	-
	14º	-	-	-	-	-
	15º	-	-	-	-	-
	16º	-	-	-	-	-
	17º	58	70	66	-	194
	18º	-	-	-	-	-
	19º	-	-	-	-	-
	20º	61	55	34	-	150
	21º	38	70	51	-	159
<b>Total</b>		<b>2.678</b>	<b>2.646</b>	<b>2.287</b>	<b>53</b>	<b>7.664</b>

(\*) Los alumnos promovidos en 1999 en cuarto año corresponden a los Bachilleratos con Orientación Artística, cuyos planes de estudio constan de cuatro años.

(\*\*) No se incluyen los planes de cuatro años que hasta 1999 se consideraban de la educación común del nivel medio y que, a partir del año 2000, se consideran dentro de la educación de adultos.

**Cuadro 92. Alumnos matriculados al último día de clases de 1999 y porcentaje de promovidos en 1999 por año de estudio según distrito escolar**

		Año de estudio									
		1º		2º		3º		4º (*)		Total (**)	
		A.M.	% Prom.	A.M.	% Prom.	A.M.	% Prom.	A.M.	% Prom.	A.M.	% Prom.
<b>Distrito Escolar</b>	1º	1.108	79,7	1.051	75,1	999	67,8	-	-	3.158	74,4
	2º	139	87,8	131	84,0	117	73,5	-	-	387	82,2
	3º	620	70,2	647	77,9	685	60,3	-	-	1.952	69,3
	4º	239	70,3	259	72,6	228	70,2	-	-	726	71,1
	5º	57	61,4	55	65,5	50	78,0	-	-	162	67,9
	6º	311	79,4	349	72,8	330	77,0	30	100,0	1.020	77,0
	7º	289	89,6	199	85,4	154	84,4	-	-	642	87,1
	8º	294	67,7	333	63,1	298	67,4	50	46,0	975	64,9
	9º	-	-	-	-	12	100,0	-	-	12	100,0
	10º	127	87,4	151	79,5	91	92,3	-	-	369	85,4
	11º	79	78,5	89	78,7	116	69,0	-	-	284	74,6
	12º	-	-	-	-	-	-	-	-	-	-
	13º	-	-	-	-	-	-	-	-	-	-
	14º	-	-	-	-	-	-	-	-	-	-
	15º	-	-	-	-	-	-	-	-	-	-
	16º	-	-	-	-	-	-	-	-	-	-
	17º	98	59,2	93	75,3	74	89,2	-	-	265	73,2
	18º	-	-	-	-	-	-	-	-	-	-
	19º	-	-	-	-	-	-	-	-	-	-
	20º	70	87,1	60	91,7	40	85,0	-	-	170	88,2
	21º	57	66,7	75	93,3	62	82,3	-	-	194	82,0
	<b>Total</b>	<b>3.488</b>	<b>76,8</b>	<b>3.492</b>	<b>75,8</b>	<b>3.256</b>	<b>70,2</b>	<b>80</b>	<b>66,3</b>	<b>10.316</b>	<b>74,3</b>

A.M.: Alumnos matriculados

Prom.: Promovidos

(\*) Los alumnos promovidos en 1999 en cuarto año corresponden a los Bachilleratos con Orientación Artística, cuyos planes de estudio constan de cuatro años.

(\*\*) No se incluyen los planes de cuatro años que hasta 1999 se consideraban de la educación común del nivel medio y que, a partir del año 2000, se consideran dentro de la educación de adultos.

**Cuadro 93. Alumnas mujeres matriculadas al último día de clases de 1999 y porcentaje de promovidas en 1999 por año de estudio según distrito escolar**

		Año de estudio									
		1º		2º		3º		4º (*)		Total (**)	
		A.M.	% Prom.	A.M.	% Prom.	A.M.	% Prom.	A.M.	% Prom.	A.M.	% Prom.
Distrito Escolar	1º	564	84,2	498	78,7	568	71,5	-	-	1.630	78,1
	2º	64	87,5	79	86,1	61	70,5	-	-	204	81,9
	3º	290	73,4	308	78,9	365	60,8	-	-	963	70,4
	4º	125	82,4	131	79,4	115	66,1	-	-	371	76,3
	5º	38	63,2	50	70,0	41	82,9	-	-	129	72,1
	6º	177	80,8	207	74,4	186	79,0	20	100,0	590	78,6
	7º	222	89,6	115	81,7	105	86,7	-	-	442	86,9
	8º	166	70,5	209	66,5	179	71,5	25	36,0	579	67,9
	9º	-	-	-	-	1	100,0	-	-	1	100,0
	10º	67	91,0	73	86,3	51	94,1	-	-	191	90,1
	11º	45	75,6	52	84,6	63	81,0	-	-	160	80,6
	12º	-	-	-	-	-	-	-	-	-	-
	13º	-	-	-	-	-	-	-	-	-	-
	14º	-	-	-	-	-	-	-	-	-	-
	15º	-	-	-	-	-	-	-	-	-	-
	16º	-	-	-	-	-	-	-	-	-	-
	17º	52	67,3	42	73,8	40	92,5	-	-	134	76,9
	18º	-	-	-	-	-	-	-	-	-	-
	19º	-	-	-	-	-	-	-	-	-	-
	20º	35	88,6	26	96,2	28	89,3	-	-	89	91,0
	21º	33	69,7	49	93,9	32	87,5	-	-	114	85,1
	<b>Total</b>	<b>1.878</b>	<b>80,6</b>	<b>1.839</b>	<b>78,2</b>	<b>1.835</b>	<b>72,9</b>	<b>45</b>	<b>64,4</b>	<b>5.597</b>	<b>77,1</b>

A.M.: Alumnas matriculadas

Prom.: Promovidas

(\*) Los alumnos promovidos en 1999 en cuarto año corresponden a los Bachilleratos con Orientación Artística, cuyos planes de estudio constan de cuatro años.

(\*\*) No se incluyen los planes de cuatro años que hasta 1999 se consideraban de la educación común del nivel medio y que, a partir del año 2000, se consideran dentro de la educación de adultos.

**Cuadro 94. Alumnos varones matriculados al último día de clases de 1999 y porcentaje de varones promovidos en 1999 por año de estudio según distrito escolar**

		Año de estudio									
		1º		2º		3º		4º (*)		Total (**)	
		A.M.	% Prom.	A.M.	% Prom.	A.M.	% Prom.	A.M.	% Prom.	A.M.	% Prom.
Distrito Escolar	1º	544	75,0	553	71,8	431	62,9	-	-	1.528	70,4
	2º	75	88,0	52	80,8	56	76,8	-	-	183	82,5
	3º	330	67,3	339	77,0	320	59,7	-	-	989	68,1
	4º	114	57,0	128	65,6	113	74,3	-	-	355	65,6
	5º	19	57,9	5	20,0	9	55,6	-	-	33	51,5
	6º	134	77,6	142	70,4	144	74,3	10	100,0	430	74,7
	7º	67	89,6	84	90,5	49	79,6	-	-	200	87,5
	8º	128	64,1	124	57,3	119	61,3	25	56,0	396	60,6
	9º	-	-	-	-	11	100,0	-	-	11	100,0
	10º	60	83,3	78	73,1	40	90,0	-	-	178	80,3
	11º	34	82,4	37	70,3	53	54,7	-	-	124	66,9
	12º	-	-	-	-	-	-	-	-	-	-
	13º	-	-	-	-	-	-	-	-	-	-
	14º	-	-	-	-	-	-	-	-	-	-
	15º	-	-	-	-	-	-	-	-	-	-
	16º	-	-	-	-	-	-	-	-	-	-
	17º	46	50,0	51	76,5	34	85,3	-	-	131	69,5
	18º	-	-	-	-	-	-	-	-	-	-
	19º	-	-	-	-	-	-	-	-	-	-
	20º	35	85,7	34	88,2	12	75,0	-	-	81	85,2
	21º	24	62,5	26	92,3	30	76,7	-	-	80	77,5
	<b>Total</b>	<b>1.610</b>	<b>72,3</b>	<b>1.653</b>	<b>73,1</b>	<b>1.421</b>	<b>66,9</b>	<b>35</b>	<b>68,6</b>	<b>4.719</b>	<b>70,9</b>

A.M.: Alumnos matriculados

Prom.: Promovidos

(\*) Los alumnos promovidos en 1999 en cuarto año corresponden a los Bachilleratos con Orientación Artística, cuyos planes de estudio constan de cuatro años.

(\*\*) No se incluyen los planes de cuatro años que hasta 1999 se consideraban de la educación común del nivel medio y que, a partir del año 2000, se consideran dentro de la educación de adultos.

**Cuadro 95. Alumnos egresados en 1999 por modalidad y sexo según distrito escolar**

		Modalidad											
		Bachiller			Comercial			Otras (*)			Total (**) (***)		
		Sexo		Total	Sexo		Total	Sexo		Total	Sexo		Total
		Mujeres	Varones		Mujeres	Varones		Mujeres	Varones		Mujeres	Varones	
Distrito Escolar	1º	19	7	26	307	193	500	88	80	168	414	280	694
	2º	-	-	-	24	29	53	20	13	33	44	42	86
	3º	-	-	-	128	108	236	86	75	161	214	183	397
	4º	-	-	-	55	58	113	21	26	47	76	84	160
	5º	-	-	-	35	10	45	-	-	-	35	10	45
	6º	41	17	58	112	51	163	6	42	48	159	110	269
	7º	-	-	-	93	43	136	-	-	-	93	43	136
	8º	26	16	42	62	32	94	34	14	48	122	62	184
	9º	-	-	-	-	-	-	1	11	12	1	11	12
	10º	-	-	-	-	-	-	48	36	84	48	36	84
	11º	-	-	-	51	29	80	-	-	-	51	29	80
	12º	-	-	-	-	-	-	-	-	-	-	-	-
	13º	-	-	-	-	-	-	-	-	-	-	-	-
	14º	-	-	-	-	-	-	-	-	-	-	-	-
	15º	-	-	-	-	-	-	-	-	-	-	-	-
	16º	-	-	-	-	-	-	-	-	-	-	-	-
	17º	-	-	-	23	26	49	14	3	17	37	29	66
	18º	-	-	-	-	-	-	-	-	-	-	-	-
	19º	-	-	-	-	-	-	-	-	-	-	-	-
	20º	-	-	-	25	9	34	-	-	-	25	9	34
	21º	-	-	-	-	-	-	35	18	53	35	18	53
	Total		86	40	126	915	588	1.503	353	318	671	1.354	946

(\*) En esta categoría se incluyen títulos de perito auxiliar en Acción Social, Administración Portuaria, Desarrollo de Comunidades, Electromecánica, Enfermería, Gastronomía, etc.

(\*\*) No se incluyen los planes de cuatro años que hasta 1999 se consideraban de la educación común del nivel medio y que, a partir del año 2000, se consideran dentro de la educación de adultos.

(\*\*\*) Este dato incluye a los egresados al último día de clases de 1999, a los egresados en períodos de exámenes complementarios (diciembre de 1999 y marzo de 2000) y los egresados en condición libre y de reválida.

**Cuadro 96. Alumnos egresados en 1999 por duración del plan de estudios en años según distrito escolar**

		Duración del plan de estudios en años		
		3	4 (*)	Total (**) (***)
Distrito Escolar	1º	694	-	694
	2º	86	-	86
	3º	397	-	397
	4º	160	-	160
	5º	45	-	45
	6º	239	30	269
	7º	136	-	136
	8º	161	23	184
	9º	12	-	12
	10º	84	-	84
	11º	80	-	80
	12º	-	-	-
	13º	-	-	-
	14º	-	-	-
	15º	-	-	-
	16º	-	-	-
	17º	66	-	66
	18º	-	-	-
	19º	-	-	-
	20º	34	-	34
	21º	53	-	53
<b>Total</b>		<b>2.247</b>	<b>53</b>	<b>2.300</b>

(\*) Los Bachilleratos con Orientación Artística cuentan con planes de cuatro años.

(\*\*) No se incluyen los planes de cuatro años que hasta 1999 se consideraban de la educación común del nivel medio y que, a partir del año 2000, se consideran dentro de la educación de adultos.

(\*\*\*) Este dato incluye a los egresados al último día de clases de 1999, a los egresados en períodos de exámenes complementarios (diciembre de 1999 y marzo de 2000) y los egresados en condición libre y de reválida.

### *7.3.2. Sector Privado*

**Cuadro 97. Unidades educativas, divisiones, alumnos matriculados, cargos docentes y horas cátedra semanales de la planta orgánico-funcional (P.O.F.) según distrito escolar**

		Unidades educativas	Divisiones (*)	Alumnos matriculados	Cargos docentes	Horas cátedra semanales
<b>Distrito Escolar</b>	1º	4	48	1.518	25	1.100
	2º	4	22	518	20	552
	3º	4	63	1.982	31	1.442
	4º	-	-	-	-	-
	5º	-	-	-	-	-
	6º	2	13	292	10	378
	7º	4	35	813	19	767
	8º	1	3	76	4	135
	9º	2	38	979	6	725
	10º	3	19	363	5	335
	11º	3	30	831	8	727
	12º	3	16	409	14	623
	13º	-	-	-	-	-
	14º	1	4	56	2	25
	15º	1	-	104	2	53
	16º	-	-	-	-	-
	17º	1	3	70	3	75
	18º	2	5	130	12	125
	19º	-	-	-	-	-
	20º	3	26	838	12	579
	21º	1	17	361	10	400
	<b>Total</b>	<b>39</b>	<b>342</b>	<b>9.340</b>	<b>183</b>	<b>8.041</b>

(\*) Existe en el distrito escolar 15º una unidad educativa con modalidad de cursado semi-presencial (organización no graduada); por lo tanto no es posible contabilizar divisiones en la misma.



### *7.3.2.1. Divisiones*

**Cuadro 98. Divisiones por año de estudio según distrito escolar**

		Año de estudio				Total (*)
		1º	2º	3º	4º	
Distrito Escolar	1º	14	17	13	4	48
	2º	7	7	5	3	22
	3º	24	23	14	2	63
	4º	-	-	-	-	-
	5º	-	-	-	-	-
	6º	4	3	4	2	13
	7º	9	13	11	2	35
	8º	1	1	1	-	3
	9º	14	16	8	-	38
	10º	4	6	7	2	19
	11º	8	13	6	3	30
	12º	2	3	6	5	16
	13º	-	-	-	-	-
	14º	2	2	-	-	4
	15º	-	-	-	-	-
	16º	-	-	-	-	-
	17º	1	1	1	-	3
	18º	2	2	1	-	5
	19º	-	-	-	-	-
	20º	9	11	6	-	26
	21º	6	7	4	-	17
	<b>Total</b>	<b>107</b>	<b>125</b>	<b>87</b>	<b>23</b>	<b>342</b>

(\*) Existe en el distrito escolar 15º una unidad educativa con modalidad de cursado semi-presencial (organización no graduada); por lo tanto no es posible contabilizar divisiones en la misma.

**Cuadro 99. Divisiones por turno según distrito escolar**

		Turno			Total (*)
		Mañana	Tarde	Vespertino/ Noche	
Distrito Escolar	1º	18	5	25	48
	2º	-	2	20	22
	3º	13	6	44	63
	4º	-	-	-	-
	5º	-	-	-	-
	6º	7	3	3	13
	7º	16	3	16	35
	8º	-	-	3	3
	9º	16	5	17	38
	10º	4	-	15	19
	11º	6	5	19	30
	12º	4	1	11	16
	13º	-	-	-	-
	14º	-	-	4	4
	15º	-	-	-	-
	16º	-	-	-	-
	17º	-	-	3	3
	18º	-	-	5	5
	19º	-	-	-	-
	20º	5	4	17	26
	21º	5	2	10	17
<b>Total</b>		<b>94</b>	<b>36</b>	<b>212</b>	<b>342</b>

(\*) Existe en el distrito escolar 15º una unidad educativa con modalidad de cursado semi-presencial (organización no graduada); por lo tanto no es posible contabilizar divisiones en la misma.

**Cuadro 100. Divisiones por modalidad según distrito escolar**

		Modalidad			Total (**)
		Bachiller	Comercial	Otras (*)	
Distrito Escolar	1º	39	9	-	48
	2º	3	15	4	22
	3º	40	17	6	63
	4º	-	-	-	-
	5º	-	-	-	-
	6º	4	3	6	13
	7º	34	1	-	35
	8º	-	3	-	3
	9º	35	3	-	38
	10º	5	14	-	19
	11º	21	9	-	30
	12º	5	9	2	16
	13º	-	-	-	-
	14º	-	4	-	4
	15º	-	-	-	-
	16º	-	-	-	-
	17º	-	3	-	3
	18º	-	5	-	5
	19º	-	-	-	-
	20º	19	7	-	26
	21º	17	-	-	17
<b>Total</b>		<b>222</b>	<b>102</b>	<b>18</b>	<b>342</b>

(\*) En esta categoría se incluyen títulos de perito auxiliar en Enfermería, Gastronomía, Turismo, Relaciones de Trabajo e Higiene Laboral, etc.

(\*\*) Existe en el distrito escolar 15º una unidad educativa con modalidad de cursado semi-presencial (organización no graduada); por lo tanto no es posible contabilizar divisiones en la misma.

#### *7.3.2.2. Alumnos matriculados*

**Cuadro 101. Alumnos matriculados por año de estudio según distrito escolar**

		Año de estudio					Total
		1º	2º	3º	4º	Organización no graduada (*)	
<b>Distrito Escolar</b>	1º	489	545	369	115	-	<b>1.518</b>
	2º	160	172	125	61	-	<b>518</b>
	3º	796	761	392	33	-	<b>1.982</b>
	4º	-	-	-	-	-	-
	5º	-	-	-	-	-	-
	6º	88	77	96	31	-	<b>292</b>
	7º	194	315	259	45	-	<b>813</b>
	8º	20	31	25	-	-	<b>76</b>
	9º	369	444	166	-	-	<b>979</b>
	10º	58	119	145	41	-	<b>363</b>
	11º	292	305	163	71	-	<b>831</b>
	12º	27	68	166	148	-	<b>409</b>
	13º	-	-	-	-	-	-
	14º	22	34	-	-	-	<b>56</b>
	15º	-	-	-	-	104	<b>104</b>
	16º	-	-	-	-	-	-
	17º	20	28	22	-	-	<b>70</b>
	18º	42	65	23	-	-	<b>130</b>
	19º	-	-	-	-	-	-
	20º	305	341	192	-	-	<b>838</b>
	21º	139	148	74	-	-	<b>361</b>
	<b>Total</b>	<b>3.021</b>	<b>3.453</b>	<b>2.217</b>	<b>545</b>	<b>104</b>	<b>9.340</b>

(\*) En este tipo de organización, cuya modalidad de cursado es semi-presencial, los alumnos no son contabilizados por año de estudio.

**Cuadro 102. Alumnos matriculados por turno según distrito escolar**

		Turno				Total
		Mañana	Tarde	Vespertino/ Noche	No corresponde (*)	
Distrito Escolar	1º	622	183	713	-	1.518
	2º	-	43	475	-	518
	3º	499	205	1.278	-	1.982
	4º	-	-	-	-	-
	5º	-	-	-	-	-
	6º	160	77	55	-	292
	7º	377	61	375	-	813
	8º	-	-	76	-	76
	9º	420	134	425	-	979
	10º	108	-	255	-	363
	11º	208	113	510	-	831
	12º	126	33	250	-	409
	13º	-	-	-	-	-
	14º	-	-	56	-	56
	15º	-	-	-	104	104
	16º	-	-	-	-	-
	17º	-	-	70	-	70
	18º	-	-	130	-	130
	19º	-	-	-	-	-
	20º	223	72	543	-	838
	21º	133	26	202	-	361
	<b>Total</b>	<b>2.876</b>	<b>947</b>	<b>5.413</b>	<b>104</b>	<b>9.340</b>

(\*) Existe en el distrito 15º una unidad educativa con modalidad de cursado semi-presencial (organización no graduada) en la que los alumnos no son contabilizados por turno.

**Cuadro 103. Alumnos matriculados por modalidad y sexo según distrito escolar**

		Modalidad											
		Bachiller			Comercial			Otras (*)			Total		
		Sexo		Total	Sexo		Total	Sexo		Total	Sexo		Total
		Mujeres	Varones		Mujeres	Varones		Mujeres	Varones		Mujeres	Varones	
Distrito Escolar	1º	626	714	1.340	63	115	178	-	-	-	689	829	1.518
	2º	17	33	50	233	121	354	22	92	114	272	246	518
	3º	576	826	1.402	154	281	435	55	90	145	785	1.197	1.982
	4º	-	-	-	-	-	-	-	-	-	-	-	-
	5º	-	-	-	-	-	-	-	-	-	-	-	-
	6º	40	30	70	21	34	55	128	39	167	189	103	292
	7º	283	515	798	3	12	15	-	-	-	286	527	813
	8º	-	-	-	36	40	76	-	-	-	36	40	76
	9º	366	584	950	18	11	29	-	-	-	384	595	979
	10º	31	89	120	119	124	243	-	-	-	150	213	363
	11º	248	364	612	83	136	219	-	-	-	331	500	831
	12º	57	107	164	67	146	213	7	25	32	131	278	409
	13º	-	-	-	-	-	-	-	-	-	-	-	-
	14º	-	-	-	40	16	56	-	-	-	40	16	56
	15º	52	52	104	-	-	-	-	-	-	52	52	104
	16º	-	-	-	-	-	-	-	-	-	-	-	-
	17º	-	-	-	24	46	70	-	-	-	24	46	70
	18º	-	-	-	60	70	130	-	-	-	60	70	130
	19º	-	-	-	-	-	-	-	-	-	-	-	-
	20º	281	340	621	86	131	217	-	-	-	367	471	838
	21º	136	225	361	-	-	-	-	-	-	136	225	361
	Total		2.713	3.879	6.592	1.007	1.283	2.290	212	246	458	3.932	5.408

(\*) En esta categoría se incluyen títulos de perito auxiliar en Enfermería, Gastronomía, Turismo, Relaciones de Trabajo e Higiene Laboral, etc.



**Cuadro 104. Alumnos matriculados por año de estudio según edad**

		Año de estudio					Total
		1º	2º	3º	4º	Organización no graduada (*)	
Edad	13 y menos	4	0	0	0	0	4
	14	14	3	0	0	0	17
	15	50	22	8	0	0	80
	16	75	123	122	4	0	324
	17	57	115	244	124	0	540
	18	355	249	188	225	3	1.020
	19	378	402	193	108	7	1.088
	20	281	437	260	44	3	1.025
	21	242	298	166	17	14	737
	22	219	286	149	9	8	671
	23	211	262	153	5	3	634
	24	198	225	121	1	5	550
	25 a 29	311	400	221	5	24	961
	30 a 34	184	189	139	2	10	524
	35 a 39	167	164	84	0	9	424
	40 a 44	109	116	67	1	10	303
	45 a 49	80	69	59	0	3	211
	50 a 54	46	62	25	0	5	138
	55 y más	40	31	18	0	0	89
	<b>Total</b>	<b>3.021</b>	<b>3.453</b>	<b>2.217</b>	<b>545</b>	<b>104</b>	<b>9.340</b>

(\*) En este tipo de organización, cuya modalidad de cursado es semi-presencial, los alumnos no son contabilizados por año de estudio.

**Cuadro 105. Distribución porcentual de los alumnos matriculados por año de estudio para cada edad**

		Año de estudio					Total %	Total
		1º	2º	3º	4º	Organización no graduada (*)		
<b>Edad</b>	13 y menos	100,0	0,0	0,0	0,0	0,0	100,0	4
	14	82,4	17,6	0,0	0,0	0,0	100,0	17
	15	62,5	27,5	10,0	0,0	0,0	100,0	80
	16	23,1	38,0	37,7	1,2	0,0	100,0	324
	17	10,6	21,3	45,2	23,0	0,0	100,0	540
	18	34,8	24,4	18,4	22,1	0,3	100,0	1.020
	19	34,7	36,9	17,7	9,9	0,6	100,0	1.088
	20	27,4	42,6	25,4	4,3	0,3	100,0	1.025
	21	32,8	40,4	22,5	2,3	1,9	100,0	737
	22	32,6	42,6	22,2	1,3	1,2	100,0	671
	23	33,3	41,3	24,1	0,8	0,5	100,0	634
	24	36,0	40,9	22,0	0,2	0,9	100,0	550
	25 a 29	32,4	41,6	23,0	0,5	2,5	100,0	961
	30 a 34	35,1	36,1	26,5	0,4	1,9	100,0	524
	35 a 39	39,4	38,7	19,8	0,0	2,1	100,0	424
	40 a 44	36,0	38,3	22,1	0,3	3,3	100,0	303
	45 a 49	37,9	32,7	28,0	0,0	1,4	100,0	211
	50 a 54	33,3	44,9	18,1	0,0	3,6	100,0	138
	55 y más	44,9	34,8	20,2	0,0	0,0	100,0	89
	<b>Total</b>	<b>32,3</b>	<b>37,0</b>	<b>23,7</b>	<b>5,8</b>	<b>1,1</b>	<b>100,0</b>	<b>9.340</b>

(\*) En este tipo de organización, cuya modalidad de cursado es semi-presencial, los alumnos no son contabilizados por año de estudio.

**Cuadro 106. Distribución porcentual de alumnos matriculados por país de origen según distrito escolar**

		País de origen								Total %	Total
		Argentina	Bolivia	Brasil	Chile	Paraguay	Perú	Uruguay	Otros		
Distrito Escolar	1º	95,3	0,7	0,4	0,4	0,7	0,9	0,7	0,9	100,0	1.518
	2º	92,1	1,4	0,6	0,2	3,5	1,4	0,2	0,8	100,0	518
	3º	96,8	0,4	0,2	0,2	0,9	0,0	1,1	0,5	100,0	1.982
	4º	-	-	-	-	-	-	-	-	-	-
	5º	-	-	-	-	-	-	-	-	-	-
	6º	96,2	1,7	0,3	0,0	0,3	0,0	0,7	0,7	100,0	292
	7º	95,4	0,2	0,0	0,1	0,7	0,4	1,2	1,8	100,0	813
	8º	85,5	3,9	0,0	0,0	1,3	1,3	0,0	7,9	100,0	76
	9º	98,2	0,2	0,0	0,6	0,4	0,1	0,0	0,5	100,0	979
	10º	95,3	0,0	0,6	0,6	0,6	0,0	0,8	2,2	100,0	363
	11º	95,1	0,7	0,1	0,2	0,7	0,5	1,0	1,7	100,0	831
	12º	95,8	1,5	0,0	0,0	0,0	0,5	0,5	1,7	100,0	409
	13º	-	-	-	-	-	-	-	-	-	-
	14º	83,9	1,8	0,0	1,8	0,0	0,0	5,4	7,1	100,0	56
	15º	98,1	0,0	0,0	0,0	0,0	0,0	1,9	0,0	100,0	104
	16º	-	-	-	-	-	-	-	-	-	-
	17º	95,7	1,4	0,0	0,0	1,4	0,0	0,0	1,4	100,0	70
	18º	97,7	0,8	0,0	0,0	0,8	0,0	0,8	0,0	100,0	130
	19º	-	-	-	-	-	-	-	-	-	-
	20º	96,3	0,6	0,2	0,5	1,1	0,0	0,8	0,5	100,0	838
	21º	99,2	0,8	0,0	0,0	0,0	0,0	0,0	0,0	100,0	361
	Total		96,0	0,6	0,2	0,3	0,8	0,3	0,8	1,0	100,0

*Alumnos repetidores*

**Cuadro 107. Alumnos repetidores por año de estudio según distrito escolar**

		Año de estudio					Total
		1º	2º	3º	4º	Organización no graduada (*)	
Distrito Escolar	1º	195	87	4	0	-	286
	2º	18	26	3	0	-	47
	3º	183	100	9	0	-	292
	4º	-	-	-	-	-	-
	5º	-	-	-	-	-	-
	6º	4	8	2	0	-	14
	7º	8	14	21	1	-	44
	8º	1	0	1	-	-	2
	9º	21	6	1	-	-	28
	10º	1	5	0	0	-	6
	11º	0	2	0	0	-	2
	12º	14	18	8	1	-	41
	13º	-	-	-	-	-	-
	14º	0	0	-	-	-	0
	15º	-	-	-	-	0	0
	16º	-	-	-	-	-	-
	17º	4	4	2	-	-	10
	18º	0	0	0	-	-	0
	19º	-	-	-	-	-	-
	20º	0	0	0	-	-	0
	21º	5	13	1	-	-	19
Total		454	283	52	2	0	791

(\*) En este tipo de organización, cuya modalidad de cursado es semi-presencial, los alumnos no son contabilizados por año de estudio.

**Cuadro 108. Porcentaje de alumnos repetidores sobre el total de alumnos matriculados por año de estudio según distrito escolar**

		Año de estudio					Total	Alumnos matriculados
		1º	2º	3º	4º	Organización no graduada (*)		
Distrito Escolar	1º	39,9	16,0	1,1	0,0	-	18,8	1.518
	2º	11,3	15,1	2,4	0,0	-	9,1	518
	3º	23,0	13,1	2,3	0,0	-	14,7	1.982
	4º	-	-	-	-	-	-	-
	5º	-	-	-	-	-	-	-
	6º	4,5	10,4	2,1	0,0	-	4,8	292
	7º	4,1	4,4	8,1	2,2	-	5,4	813
	8º	5,0	0,0	4,0	-	-	2,6	76
	9º	5,7	1,4	0,6	-	-	2,9	979
	10º	1,7	4,2	0,0	0,0	-	1,7	363
	11º	0,0	0,7	0,0	0,0	-	0,2	831
	12º	51,9	26,5	4,8	0,7	-	10,0	409
	13º	-	-	-	-	-	-	-
	14º	0,0	0,0	-	-	-	0,0	56
	15º	-	-	-	-	0,0	0,0	104
	16º	-	-	-	-	-	-	-
	17º	20,0	14,3	9,1	-	-	14,3	70
	18º	0,0	0,0	0,0	-	-	0,0	130
	19º	-	-	-	-	-	-	-
	20º	0,0	0,0	0,0	-	-	0,0	838
	21º	3,6	8,8	1,4	-	-	5,3	361
	<b>Total</b>	<b>15,0</b>	<b>8,2</b>	<b>2,3</b>	<b>0,4</b>	<b>0,0</b>	<b>8,5</b>	<b>9.340</b>

(\*) En este tipo de organización, cuya modalidad de cursado es semi-presencial, los alumnos no son contabilizados por año de estudio.

**Cuadro 109. Porcentaje de alumnos repetidores sobre el total de alumnos matriculados por modalidad según distrito escolar**

		Modalidad				Alumnos matriculados
		Bachiller	Comercial	Otras (*)	Total	
Distrito Escolar	1º	21,0	2,2	-	18,8	1.518
	2º	4,0	12,7	0,0	9,1	518
	3º	16,0	13,8	5,5	14,7	1.982
	4º	-	-	-	-	-
	5º	-	-	-	-	-
	6º	5,7	16,4	0,6	4,8	292
	7º	5,5	0,0	-	5,4	813
	8º	-	2,6	-	2,6	76
	9º	2,8	3,4	-	2,9	979
	10º	0,0	2,5	-	1,7	363
	11º	0,0	0,9	-	0,2	831
	12º	0,0	14,6	31,3	10,0	409
	13º	-	-	-	-	-
	14º	-	0,0	-	0,0	56
	15º	0,0	-	-	0,0	104
	16º	-	-	-	-	-
	17º	-	14,3	-	14,3	70
	18º	-	0,0	-	0,0	130
	19º	-	-	-	-	-
	20º	0,0	0,0	-	0,0	838
	21º	5,3	-	-	5,3	361
	<b>Total</b>	<b>9,1</b>	<b>7,4</b>	<b>4,1</b>	<b>8,5</b>	<b>9.340</b>

(\*) En esta categoría se incluyen títulos de perito auxiliar en Enfermería, Gastronomía, Turismo, Relaciones de Trabajo e Higiene Laboral, etc.

#### *7.3.2.3. Cargos y horas cátedra semanales*



**Cuadro 110. Total de cargos docentes cubiertos de la planta orgánico-funcional (P.O.F.) por situación de revista y total de horas cátedra semanales cubiertas de la planta orgánico-funcional (P.O.F.) por situación de revista según distrito escolar**

Cargos docentes cubiertos				Horas cátedra semanales cubiertas			
		Situación de revista				Situación de revista	
		Titulares	Interinos	Total			Total
Distrito Escolar	1º	25	-	25	1.100	-	1.100
	2º	20	-	20	552	-	552
	3º	31	-	31	1.442	-	1.442
	4º	-	-	-	-	-	-
	5º	-	-	-	-	-	-
	6º	10	-	10	378	-	378
	7º	19	-	19	747	20	767
	8º	4	-	4	135	-	135
	9º	6	-	6	713	12	725
	10º	5	-	5	335	-	335
	11º	8	-	8	727	-	727
	12º	14	-	14	603	20	623
	13º	-	-	-	-	-	-
	14º	2	-	2	25	-	25
	15º	2	-	2	53	-	53
	16º	-	-	-	-	-	-
	17º	3	-	3	75	-	75
	18º	12	-	12	125	-	125
	19º	-	-	-	-	-	-
	20º	11	1	12	579	-	579
	21º	10	-	10	400	-	400
Total		182	1	183	7.989	52	8.041

**Cuadro 111. Porcentaje de cargos docentes cubiertos y porcentaje de horas cátedra semanales cubiertas según distrito escolar**

		% C.D.Cub.	Cargos docentes	% H.C.S.Cub.	H.C.S.
<b>Distrito Escolar</b>	1º	100,0	25	100,0	1.100
	2º	100,0	20	100,0	552
	3º	100,0	31	100,0	1.442
	4º	-	-	-	-
	5º	-	-	-	-
	6º	100,0	10	100,0	378
	7º	100,0	19	100,0	767
	8º	100,0	4	100,0	135
	9º	100,0	6	100,0	725
	10º	100,0	5	100,0	335
	11º	100,0	8	100,0	727
	12º	100,0	14	100,0	623
	13º	-	-	-	-
	14º	100,0	2	100,0	25
	15º	100,0	2	100,0	53
	16º	-	-	-	-
	17º	100,0	3	100,0	75
	18º	100,0	12	100,0	125
	19º	-	-	-	-
	20º	100,0	12	100,0	579
	21º	100,0	10	100,0	400
	<b>Total</b>	<b>100,0</b>	<b>183</b>	<b>100,0</b>	<b>8.041</b>

C.D. Cub.: Cargos docentes cubiertos

H.C.S. Cub.: Horas cátedra semanales cubiertas

H.C.S.: Horas cátedra semanales

**Cuadro 112. Porcentaje de cargos docentes cubiertos de la planta orgánico-funcional (P.O.F.) atendidos por suplentes y porcentaje de horas cátedra semanales de la planta orgánico-funcional (P.O.F.) atendidas por suplentes según distrito escolar**

		% C. D. cub. atendidos por suplentes	Cargos docentes cubiertos	% H.C.S. cub. atendidas por suplentes	Horas cátedra semanales cubiertas
Distrito Escolar	1º	-	25	20,5	1.100
	2º	10,0	20	5,3	552
	3º	32,3	31	3,7	1.442
	4º	-	-	-	-
	5º	-	-	-	-
	6º	-	10	3,2	378
	7º	26,3	19	4,2	767
	8º	75,0	4	14,1	135
	9º	-	6	1,7	725
	10º	-	5	6,0	335
	11º	12,5	8	1,9	727
	12º	-	14	3,2	623
	13º	-	-	-	-
	14º	-	2	-	25
	15º	-	2	-	53
	16º	-	-	-	-
	17º	33,3	3	2,7	75
	18º	-	12	6,4	125
	19º	-	-	-	-
	20º	41,7	12	1,6	579
	21º	-	10	0,3	400
Total		14,8	183	5,7	8.041

C.D. Cub.: Cargos docentes cubiertos

H.C.S. Cub.: Horas cátedra semanales cubiertas

**Cuadro 113. Total de cargos no docentes por tipo de cargo según distrito escolar**

		Tipo de cargo			
		Administrativos	Servicios y maestranza	Otros	Total
Distrito Escolar	1º	26	11	-	37
	2º	1	1	1	3
	3º	3	-	-	3
	4º	-	-	-	-
	5º	-	-	-	-
	6º	2	2	-	4
	7º	11	10	-	21
	8º	-	1	-	1
	9º	8	8	-	16
	10º	1	1	-	2
	11º	3	2	-	5
	12º	1	2	-	3
	13º	-	-	-	-
	14º	1	1	-	2
	15º	-	-	-	-
	16º	-	-	-	-
	17º	1	1	-	2
	18º	3	4	-	7
	19º	-	-	-	-
	20º	6	3	-	9
	21º	4	3	-	7
<b>Total</b>		<b>71</b>	<b>50</b>	<b>1</b>	<b>122</b>

*7.3.2.4. Alumnos matriculados al último día de clases,  
promovidos y egresados en 1999*

**Cuadro 114. Alumnos promovidos en 1999 por año de estudio  
según distrito escolar**

		Año de estudio				
		1º	2º	3º	4º	Total (*)
Distrito Escolar	1º	488	628	472	65	1.653
	2º	42	66	66	30	204
	3º	669	714	261	-	1.644
	4º	-	-	-	-	-
	5º	-	-	-	-	-
	6º	43	65	79	2	189
	7º	257	374	186	-	817
	8º	14	19	16	-	49
	9º	239	382	170	-	791
	10º	33	62	57	-	152
	11º	117	150	64	-	331
	12º	14	96	181	80	371
	13º	-	-	-	-	-
	14º	30	-	-	-	30
	15º	-	-	-	-	-
	16º	-	-	-	-	-
	17º	11	16	9	-	36
	18º	37	13	14	-	64
	19º	-	-	-	-	-
	20º	315	327	123	-	765
	21º	36	110	58	-	204
<b>Total</b>		<b>2.345</b>	<b>3.022</b>	<b>1.756</b>	<b>177</b>	<b>7.300</b>

(\*) No se incluyen los planes de cuatro años del nivel medio que, a partir del año 2000, se consideran dentro de la educación de adultos.

**Cuadro 115. Alumnos matriculados al último día de clases de 1999 y porcentaje de alumnos promovidos en 1999 por año de estudio según distrito escolar**

		Año de estudio									
		1º		2º		3º		4º		Total (*)	
		A.M.	% Prom.	A.M.	% Prom.	A.M.	% Prom.	A.M.	% Prom.	A.M.	% Prom.
Distrito Escolar	1º	898	54,3	1.084	57,9	717	65,8	109	59,6	2.808	58,9
	2º	54	77,8	79	83,5	96	68,8	38	78,9	267	76,4
	3º	777	86,1	791	90,3	333	78,4	-	-	1.901	86,5
	4º	-	-	-	-	-	-	-	-	-	-
	5º	-	-	-	-	-	-	-	-	-	-
	6º	69	62,3	86	75,6	96	82,3	6	33,3	257	73,5
	7º	361	71,2	515	72,6	229	81,2	-	-	1.105	73,9
	8º	17	82,4	20	95,0	26	61,5	-	-	63	77,8
	9º	317	75,4	445	85,8	190	89,5	-	-	952	83,1
	10º	52	63,5	79	78,5	74	77,0	-	-	205	74,1
	11º	148	79,1	177	84,7	82	78,0	-	-	407	81,3
	12º	18	77,8	107	89,7	215	84,2	118	67,8	458	81,0
	13º	-	-	-	-	-	-	-	-	-	-
	14º	31	96,8	-	-	-	-	-	-	31	96,8
	15º	-	-	-	-	-	-	-	-	-	-
	16º	-	-	-	-	-	-	-	-	-	-
	17º	29	37,9	23	69,6	26	34,6	-	-	78	46,2
	18º	38	97,4	20	65,0	23	60,9	-	-	81	79,0
	19º	-	-	-	-	-	-	-	-	-	-
	20º	431	73,1	381	85,8	165	74,5	-	-	977	78,3
	21º	36	100,0	110	100,0	58	100,0	-	-	204	100,0
	<b>Total</b>	<b>3.276</b>	<b>71,6</b>	<b>3.917</b>	<b>77,2</b>	<b>2.330</b>	<b>75,4</b>	<b>271</b>	<b>65,3</b>	<b>9.794</b>	<b>74,5</b>

A.M.: Alumnos matriculados

Prom.: Promovidos

(\*) No se incluyen los planes de cuatro años del nivel medio que, a partir del año 2000, se consideran dentro de la educación de adultos.

**Cuadro 116. Alumnas mujeres matriculadas al último día de clases de 1999 y porcentaje de alumnas promovidas en 1999 por año de estudio según distrito escolar**

		Año de estudio									
		1º		2º		3º		4º		Total (*)	
		A.M.	% Prom.	A.M.	% Prom.	A.M.	% Prom.	A.M.	% Prom.	A.M.	% Prom.
Distrito Escolar	1º	456	77,2	591	73,9	412	72,6	50	56,0	1.509	74,0
	2º	43	74,4	49	85,7	52	73,1	28	75,0	172	77,3
	3º	300	92,3	328	89,6	141	83,0	-	-	769	89,5
	4º	-	-	-	-	-	-	-	-	-	-
	5º	-	-	-	-	-	-	-	-	-	-
	6º	42	69,0	56	87,5	63	90,5	2	50,0	163	83,4
	7º	132	77,3	188	73,9	104	87,5	-	-	424	78,3
	8º	8	75,0	10	100,0	10	80,0	-	-	28	85,7
	9º	111	73,9	172	95,3	88	95,5	-	-	371	88,9
	10º	24	66,7	42	81,0	35	82,9	-	-	101	78,2
	11º	55	81,8	82	85,4	34	82,4	-	-	171	83,6
	12º	5	80,0	39	94,9	90	81,1	36	72,2	170	82,4
	13º	-	-	-	-	-	-	-	-	-	-
	14º	21	95,2	-	-	-	-	-	-	21	95,2
	15º	-	-	-	-	-	-	-	-	-	-
	16º	-	-	-	-	-	-	-	-	-	-
	17º	15	40,0	10	70,0	13	30,8	-	-	38	44,7
	18º	23	95,7	11	90,9	16	56,3	-	-	50	82,0
	19º	-	-	-	-	-	-	-	-	-	-
	20º	192	68,8	170	87,1	60	81,7	-	-	422	78,0
	21º	13	100,0	41	100,0	26	100,0	-	-	80	100,0
	<b>Total</b>	<b>1.440</b>	<b>79,0</b>	<b>1.789</b>	<b>82,8</b>	<b>1.144</b>	<b>79,7</b>	<b>116</b>	<b>65,5</b>	<b>4.489</b>	<b>80,4</b>

A.M.: Alumnas matriculadas

Prom.: Promovidas

(\*) No se incluyen los planes de cuatro años del nivel medio que, a partir del año 2000, se consideran dentro de la educación de adultos.



**Cuadro 117. Alumnos varones matriculados al último día de clases de 1999 y porcentaje de alumnos varones promovidos en 1999 por año de estudio según distrito escolar**

		Año de estudio									
		1º		2º		3º		4º		Total (*)	
		A.M.	% Prom.	A.M.	% Prom.	A.M.	% Prom.	A.M.	% Prom.	A.M.	% Prom.
Distrito Escolar	1º	442	30,8	493	38,7	305	56,7	59	62,7	1.299	41,3
	2º	11	90,9	30	80,0	44	63,6	10	90,0	95	74,7
	3º	477	82,2	463	90,7	192	75,0	-	-	1.132	84,5
	4º	-	-	-	-	-	-	-	-	-	-
	5º	-	-	-	-	-	-	-	-	-	-
	6º	27	51,9	30	53,3	33	66,7	4	25,0	94	56,4
	7º	229	67,7	327	71,9	125	76,0	-	-	681	71,2
	8º	9	88,9	10	90,0	16	50,0	-	-	35	71,4
	9º	206	76,2	273	79,9	102	84,3	-	-	581	79,3
	10º	28	60,7	37	75,7	39	71,8	-	-	104	70,2
	11º	93	77,4	95	84,2	48	75,0	-	-	236	79,7
	12º	13	76,9	68	86,8	125	86,4	82	65,9	288	80,2
	13º	-	-	-	-	-	-	-	-	-	-
	14º	10	100,0	-	-	-	-	-	-	10	100,0
	15º	-	-	-	-	-	-	-	-	-	-
	16º	-	-	-	-	-	-	-	-	-	-
	17º	14	35,7	13	69,2	13	38,5	-	-	40	47,5
	18º	15	100,0	9	33,3	7	71,4	-	-	31	74,2
	19º	-	-	-	-	-	-	-	-	-	-
	20º	239	76,6	211	84,8	105	70,5	-	-	555	78,6
	21º	23	100,0	69	100,0	32	100,0	-	-	124	100,0
	<b>Total</b>	<b>1.836</b>	<b>65,7</b>	<b>2.128</b>	<b>72,4</b>	<b>1.186</b>	<b>71,2</b>	<b>155</b>	<b>65,2</b>	<b>5.305</b>	<b>69,6</b>

A.M.: Alumnos matriculados

Prom.: Promovidos

(\*) No se incluyen los planes de cuatro años del nivel medio que, a partir del año 2000, se consideran dentro de la educación de adultos.

**Cuadro 118. Alumnos egresados en 1999 por modalidad y sexo según distrito escolar**

		Modalidad											
		Bachiller			Comercial			Otras (*)			Total (**) (***)		
		Sexo		Total	Sexo		Total	Sexo		Total	Sexo		Total
		Mujeres	Varones		Mujeres	Varones		Mujeres	Varones		Mujeres	Varones	
Distrito Escolar	1º	170	222	392	27	35	62	-	-	-	197	257	454
	2º	5	9	14	29	21	50	-	-	-	34	30	64
	3º	137	191	328	13	38	51	5	4	9	155	233	388
	4º	-	-	-	-	-	-	-	-	-	-	-	-
	5º	-	-	-	-	-	-	-	-	-	-	-	-
	6º	1	1	2	2	1	3	38	11	49	41	13	54
	7º	75	95	170	-	-	-	-	-	-	75	95	170
	8º	-	-	-	8	8	16	-	-	-	8	8	16
	9º	130	186	316	5	2	7	-	-	-	135	188	323
	10º	-	-	-	30	30	60	-	-	-	30	30	60
	11º	-	-	-	15	22	37	-	-	-	15	22	37
	12º	27	54	81	40	31	71	-	-	-	67	85	152
	13º	-	-	-	-	-	-	-	-	-	-	-	-
	14º	-	-	-	-	-	-	-	-	-	-	-	-
	15º	5	2	7	-	-	-	-	-	-	5	2	7
	16º	-	-	-	-	-	-	-	-	-	-	-	-
	17º	-	-	-	6	7	13	-	-	-	6	7	13
	18º	-	-	-	9	5	14	-	-	-	9	5	14
	19º	-	-	-	-	-	-	-	-	-	-	-	-
	20º	46	63	109	3	11	14	-	-	-	49	74	123
	21º	26	34	60	-	-	-	-	-	-	26	34	60
Total		622	857	1.479	187	211	398	43	15	58	852	1.083	1.935

(\*) En esta categoría se incluyen títulos de perito auxiliar en Enfermería, Gastronomía, Turismo, Relaciones de Trabajo e Higiene Laboral, etc.

(\*\*) No se incluyen los planes de cuatro años del nivel medio que, a partir del año 2000, se consideran dentro de la educación de adultos.

(\*\*\*) Este dato incluye a los egresados al último día de clases de 1999, a los egresados en períodos de exámenes complementarios (diciembre de 1999 y marzo de 2000) y los egresados en condición libre y de reválida.

**Cuadro 119. Alumnos egresados en 1999 por duración del plan de estudios en años según distrito escolar**

		Duración del plan de estudios		
		3	4	Total (*) (**)
Distrito Escolar	1º	389	65	454
	2º	33	31	64
	3º	388	-	388
	4º	-	-	-
	5º	-	-	-
	6º	52	2	54
	7º	170	-	170
	8º	16	0	16
	9º	323	-	323
	10º	60	-	60
	11º	37	-	37
	12º	58	94	152
	13º	-	-	-
	14º	0	0	-
	15º	7	-	7
	16º	-	-	-
	17º	13	-	13
	18º	14	-	14
	19º	-	-	-
	20º	123	-	123
	21º	60	-	60
	<b>Total</b>	<b>1.743</b>	<b>192</b>	<b>1.935</b>

(\*) Este dato incluye a los egresados al último día de clases de 1999, a los egresados en periodos de exámenes complementarios (diciembre de 1999 y marzo de 2000) y los egresados en condición libre y de reválida.

(\*\*) No se incluyen los planes de cuatro años del nivel medio que, a partir del año 2000, se consideran dentro de la educación de adultos.

## *7.4. EDUCACIÓN ARTÍSTICA*

### *7.4.1. Sector Público*

**Cuadro 120. Unidades educativas, divisiones y alumnos matriculados según distrito escolar (\*)**

		Unidades educativas	Divisiones	Alumnos matriculados
<b>Distrito Escolar</b>	1º	1	36	475
	2º	-	-	-
	3º	-	-	-
	4º	1	39	809
	5º	-	-	-
	6º	-	-	-
	7º	-	-	-
	8º	-	-	-
	9º	-	-	-
	10º	-	-	-
	11º	-	-	-
	12º	-	-	-
	13º	1	29	499
	14º	1	26	478
	15º	-	-	-
	16º	-	-	-
	17º	-	-	-
	18º	2	31	491
	19º	-	-	-
	20º	1	25	325
	21º	1	32	539
	<b>Total</b>	<b>8</b>	<b>218</b>	<b>3.616</b>

(\*) No se pueden discriminar los cargos y horas cátedra entre la educación formal y no formal en la educación artística (esta información se presenta de manera agregada en la publicación Serie I. N° 7: Educación Artística: Niveles Medio y Superior No Universitario. Sectores Público y Privado).

#### *7.4.1.1. Unidades educativas*

**Cuadro 121. Unidades educativas por tipo de establecimiento según distrito escolar**

		Tipo de establecimiento				Total
		Escuelas de Danzas	Escuelas de Cerámica	Escuelas de Bellas Artes	Escuelas de Música	
Distrito Escolar	1º	1	-	-	-	1
	2º	-	-	-	-	-
	3º	-	-	-	-	-
	4º	-	-	1	-	1
	5º	-	-	-	-	-
	6º	-	-	-	-	-
	7º	-	-	-	-	-
	8º	-	-	-	-	-
	9º	-	-	-	-	-
	10º	-	-	-	-	-
	11º	-	-	-	-	-
	12º	-	-	-	-	-
	13º	-	-	1	-	1
	14º	-	-	-	1	1
	15º	-	-	-	-	-
	16º	-	-	-	-	-
	17º	-	-	-	-	-
	18º	1	1	-	-	2
	19º	-	-	-	-	-
	20º	1	-	-	-	1
	21º	-	-	1	-	1
Total		3	1	3	1	8



### *7.4.1.2. Divisiones*

**Cuadro 122. Divisiones por tipo de establecimiento según distrito escolar**

		Tipo de establecimiento				
		Escuelas de Danzas	Escuelas de Cerámica	Escuelas de Bellas Artes	Escuelas de Música	Total
Distrito Escolar	1º	36	-	-	-	36
	2º	-	-	-	-	-
	3º	-	-	-	-	-
	4º	-	-	39	-	39
	5º	-	-	-	-	-
	6º	-	-	-	-	-
	7º	-	-	-	-	-
	8º	-	-	-	-	-
	9º	-	-	-	-	-
	10º	-	-	-	-	-
	11º	-	-	-	-	-
	12º	-	-	-	-	-
	13º	-	-	29	-	29
	14º	-	-	-	26	26
	15º	-	-	-	-	-
	16º	-	-	-	-	-
	17º	-	-	-	-	-
	18º	22	9	-	-	31
	19º	-	-	-	-	-
	20º	25	-	-	-	25
	21º	-	-	32	-	32
Total		83	9	100	26	218

**Cuadro 123. Divisiones por ciclo y año de estudio según distrito escolar**

		Ciclo									
		Iniciación			Medio						Total
		Año de estudio		Total	Año de estudio					Total	
		1º	2º		1º	2º	3º	4º	5º		
Distrito Escolar	1º	10	7	17	5	5	4	2	3	19	36
	2º	-	-	-	-	-	-	-	-	-	-
	3º	-	-	-	-	-	-	-	-	-	-
	4º	-	-	-	13	10	8	8	-	39	39
	5º	-	-	-	-	-	-	-	-	-	-
	6º	-	-	-	-	-	-	-	-	-	-
	7º	-	-	-	-	-	-	-	-	-	-
	8º	-	-	-	-	-	-	-	-	-	-
	9º	-	-	-	-	-	-	-	-	-	-
	10º	-	-	-	-	-	-	-	-	-	-
	11º	-	-	-	-	-	-	-	-	-	-
	12º	-	-	-	-	-	-	-	-	-	-
	13º	2	2	4	6	6	5	4	4	25	29
	14º	6	6	12	4	3	3	2	2	14	26
	15º	-	-	-	-	-	-	-	-	-	-
	16º	-	-	-	-	-	-	-	-	-	-
	17º	-	-	-	-	-	-	-	-	-	-
	18º	3	3	6	7	6	6	3	3	25	31
	19º	-	-	-	-	-	-	-	-	-	-
	20º	4	3	7	6	4	3	3	2	18	25
	21º	2	-	2	11	6	6	5	2	30	32
	Total		27	21	48	52	40	35	27	16	170

**Cuadro 124. Divisiones por turno según distrito escolar**

		Turno			Total
		Mañana	Tarde	Vespertino/ Noche	
Distrito Escolar	1º	16	20	-	36
	2º	-	-	-	-
	3º	-	-	-	-
	4º	16	8	15	39
	5º	-	-	-	-
	6º	-	-	-	-
	7º	-	-	-	-
	8º	-	-	-	-
	9º	-	-	-	-
	10º	-	-	-	-
	11º	-	-	-	-
	12º	-	-	-	-
	13º	15	-	14	29
	14º	-	14	12	26
	15º	-	-	-	-
	16º	-	-	-	-
	17º	-	-	-	-
	18º	-	26	5	31
	19º	-	-	-	-
	20º	-	18	7	25
	21º	11	11	10	32
	<b>Total</b>	<b>58</b>	<b>97</b>	<b>63</b>	<b>218</b>

#### *7.4.1.3. Alumnos matriculados*

**Cuadro 125. Alumnos matriculados por tipo de establecimiento según distrito escolar**

		Tipo de establecimiento				
		Escuelas de Danzas	Escuelas de Cerámica	Escuelas de Bellas Artes	Escuelas de Música	Total
<b>Distrito Escolar</b>	1º	475	-	-	-	475
	2º	-	-	-	-	-
	3º	-	-	-	-	-
	4º	-	-	809	-	809
	5º	-	-	-	-	-
	6º	-	-	-	-	-
	7º	-	-	-	-	-
	8º	-	-	-	-	-
	9º	-	-	-	-	-
	10º	-	-	-	-	-
	11º	-	-	-	-	-
	12º	-	-	-	-	-
	13º	-	-	499	-	499
	14º	-	-	-	478	478
	15º	-	-	-	-	-
	16º	-	-	-	-	-
	17º	-	-	-	-	-
	18º	323	168	-	-	491
	19º	-	-	-	-	-
	20º	325	-	-	-	325
	21º	-	-	539	-	539
	<b>Total</b>	<b>1.123</b>	<b>168</b>	<b>1.847</b>	<b>478</b>	<b>3.616</b>

**Cuadro 126. Alumnos matriculados por ciclo y año de estudio según distrito escolar**

		Ciclo									
		Iniciación			Medio						Total
		Año de estudio		Total	Año de estudio					Total	
		1º	2º		1º	2º	3º	4º	5º		
Distrito Escolar	1º	189	69	258	75	62	37	19	24	217	475
	2º	-	-	-	-	-	-	-	-	-	-
	3º	-	-	-	-	-	-	-	-	-	-
	4º	-	-	-	271	210	158	170	-	809	809
	5º	-	-	-	-	-	-	-	-	-	-
	6º	-	-	-	-	-	-	-	-	-	-
	7º	-	-	-	-	-	-	-	-	-	-
	8º	-	-	-	-	-	-	-	-	-	-
	9º	-	-	-	-	-	-	-	-	-	-
	10º	-	-	-	-	-	-	-	-	-	-
	11º	-	-	-	-	-	-	-	-	-	-
	12º	-	-	-	-	-	-	-	-	-	-
	13º	31	31	62	121	116	78	61	61	437	499
	14º	184	93	277	75	45	25	38	18	201	478
	15º	-	-	-	-	-	-	-	-	-	-
	16º	-	-	-	-	-	-	-	-	-	-
	17º	-	-	-	-	-	-	-	-	-	-
	18º	75	42	117	157	84	51	43	39	374	491
	19º	-	-	-	-	-	-	-	-	-	-
	20º	60	33	93	89	59	36	26	22	232	325
	21º	64	-	64	189	105	72	73	36	475	539
	Total		603	268	871	977	681	457	430	200	2.745

**Cuadro 127. Alumnos matriculados por turno y sexo según distrito escolar**

		Turno											
		Mañana			Tarde			Vespertino/ Noche			Total		
		Sexo		Total	Sexo		Total	Sexo		Total	Sexo		Total
		M.	V.		M.	V.		M.	V.		M.	V.	
Distrito Escolar	1º	221	10	231	240	4	244	-	-	-	461	14	475
	2º	-	-	-	-	-	-	-	-	-	-	-	-
	3º	-	-	-	-	-	-	-	-	-	-	-	-
	4º	206	78	284	90	51	141	241	143	384	537	272	809
	5º	-	-	-	-	-	-	-	-	-	-	-	-
	6º	-	-	-	-	-	-	-	-	-	-	-	-
	7º	-	-	-	-	-	-	-	-	-	-	-	-
	8º	-	-	-	-	-	-	-	-	-	-	-	-
	9º	-	-	-	-	-	-	-	-	-	-	-	-
	10º	-	-	-	-	-	-	-	-	-	-	-	-
	11º	-	-	-	-	-	-	-	-	-	-	-	-
	12º	-	-	-	-	-	-	-	-	-	-	-	-
	13º	178	107	285	-	-	-	134	80	214	312	187	499
	14º	-	-	-	112	136	248	70	160	230	182	296	478
	15º	-	-	-	-	-	-	-	-	-	-	-	-
	16º	-	-	-	-	-	-	-	-	-	-	-	-
	17º	-	-	-	-	-	-	-	-	-	-	-	-
	18º	-	-	-	371	42	413	70	8	78	441	50	491
	19º	-	-	-	-	-	-	-	-	-	-	-	-
	20º	-	-	-	198	43	241	84	0	84	282	43	325
	21º	85	76	161	112	79	191	134	53	187	331	208	539
	Total		690	271	961	1.123	355	1.478	733	444	1.177	2.546	1.070

M.: Mujeres

V.: Varones



**Cuadro 128. Alumnos matriculados por ciclo y año de estudio según edad**

		Ciclo									
		Iniciación			Medio						Total
		Año de estudio		Total	Año de estudio					Total	
		1º	2º		1º	2º	3º	4º	5º		
Edad	Menor. 10 a.	37	0	37	0	0	0	0	0	0	37
	10 años	17	0	17	0	0	0	0	0	0	17
	11 años	100	16	116	0	0	0	0	0	0	116
	12 años	83	67	150	26	12	0	0	0	38	188
	13 años	78	36	114	260	24	0	0	0	284	398
	14 años	58	39	97	110	171	7	0	0	288	385
	15 años	49	28	77	107	70	122	10	0	309	386
	16 años	29	20	49	63	74	48	91	6	282	331
	17 años	14	13	27	41	48	51	39	84	263	290
	18 años	22	8	30	45	22	33	37	33	170	200
	19 años	25	7	32	34	28	13	25	33	133	165
	20 a 24 años	57	17	74	148	136	117	117	24	542	616
	25 años y más	34	17	51	143	96	66	111	20	436	487
	Total		603	268	871	977	681	457	430	200	2.745

Menor.10 a.: menores de 10 años

#### *7.4.1.4. Alumnos egresados en 1999*

**Cuadro 129. Alumnos egresados en 1999 por tipo de establecimiento y sexo según distrito escolar**

		Tipo de establecimiento														
		Escuelas de Danzas			Escuelas de Cerámica			Escuelas de Bellas Artes			Escuelas de Música			Total		
		Sexo		Total	Sexo		Total	Sexo		Total	Sexo		Total	Sexo		Total (*)
		M.	V.		M.	V.		M.	V.		M.	V.		M.	V.	
Distrito Escolar	1º	20	0	20	-	-	-	-	-	-	-	-	-	20	0	20
	2º	-	-	-	-	-	-	-	-	-	-	-	-	-	-	-
	3º	-	-	-	-	-	-	-	-	-	-	-	-	-	-	-
	4º	-	-	-	-	-	-	82	30	112	-	-	-	82	30	112
	5º	-	-	-	-	-	-	-	-	-	-	-	-	-	-	-
	6º	-	-	-	-	-	-	-	-	-	-	-	-	-	-	-
	7º	-	-	-	-	-	-	-	-	-	-	-	-	-	-	-
	8º	-	-	-	-	-	-	-	-	-	-	-	-	-	-	-
	9º	-	-	-	-	-	-	-	-	-	-	-	-	-	-	-
	10º	-	-	-	-	-	-	-	-	-	-	-	-	-	-	-
	11º	-	-	-	-	-	-	-	-	-	-	-	-	-	-	-
	12º	-	-	-	-	-	-	-	-	-	-	-	-	-	-	-
	13º	-	-	-	-	-	-	22	21	43	-	-	-	22	21	43
	14º	-	-	-	-	-	-	-	-	-	7	3	10	7	3	10
	15º	-	-	-	-	-	-	-	-	-	-	-	-	-	-	-
	16º	-	-	-	-	-	-	-	-	-	-	-	-	-	-	-
	17º	-	-	-	-	-	-	-	-	-	-	-	-	-	-	-
	18º	27	1	28	11	1	12	-	-	-	-	-	-	38	2	40
	19º	-	-	-	-	-	-	-	-	-	-	-	-	-	-	-
	20º	24	1	25	-	-	-	-	-	-	-	-	-	24	1	25
	21º	-	-	-	-	-	-	25	8	33	-	-	-	25	8	33
	Total		71	2	73	11	1	12	129	59	188	7	3	10	218	65

M.: Mujeres

V.: Varones

(\*) Este dato incluye a los egresados al último día de clases de 1999, a los egresados en períodos de exámenes complementarios (diciembre de 1999 y marzo de 2000) y los egresados en condición libre y de reválida.

**Cuadro 130. Alumnos egresados en 1999 por duración del plan de estudios en años según distrito escolar**

		Duración del plan de estudios en años			
		4	5	7	Total (*)
Distrito Escolar	1º	-	-	20	20
	2º	-	-	-	-
	3º	-	-	-	-
	4º	112	-	-	112
	5º	-	-	-	-
	6º	-	-	-	-
	7º	-	-	-	-
	8º	-	-	-	-
	9º	-	-	-	-
	10º	-	-	-	-
	11º	-	-	-	-
	12º	-	-	-	-
	13º	-	-	43	43
	14º	-	-	10	10
	15º	-	-	-	-
	16º	-	-	-	-
	17º	-	-	-	-
	18º	-	27	13	40
	19º	-	-	-	-
	20º	-	13	12	25
	21º	14	19	-	33
	<b>Total</b>	<b>126</b>	<b>59</b>	<b>98</b>	<b>283</b>

(\*) Este dato incluye a los egresados al último día de clases de 1999, a los egresados en períodos de exámenes complementarios (diciembre de 1999 y marzo de 2000) y los egresados en condición libre y de reválida.

### *7.4.2. Sector Privado*

**Cuadro 131. Unidades educativas, divisiones, alumnos matriculados y alumnos egresados en 1999 (\*)**

Unidades educativas	Divisiones	Alumnos matriculados	Alumnos egresados
1	2	29	10

**Cuadro 132. Divisiones y alumnos matriculados por año de estudio**

Divisiones			Alumnos matriculados		
3º	4º	Total	3º	4º	Total
1	1	2	12	17	29

(\*) En el sector privado, una única unidad educativa ofrece Magisterio de educación artística. Se registran en la misma secciones y alumnos en 3º y 4º año de estudio únicamente debido a que este nivel desaparece y, en su lugar, comienza a funcionar un profesorado con un plan de cuatro años cuyo requisito de ingreso es tener estudios secundarios aprobados.

**Cuadro 133. Alumnos matriculados por año de estudio según edad**

		Año de estudio		
		3º	4º	Total
Edad	20 a 24 años	7	11	18
	25 años y más	5	6	11
	Total	12	17	29

## *7.5. EDUCACIÓN ESPECIAL*



### *7.5.1. Sector Público*

**Cuadro 134. Unidades educativas y alumnos matriculados por sexo (\*) (\*\*)**

Unidades educativas	Alumnos matriculados		
	Sexo		Total
	Mujeres	Varones	
1	21	10	31

(\*) En este nivel, la educación especial del sector público solo posee oferta en Escuelas Domiciliarias donde se brinda atención a aquellos alumnos que, por determinadas incapacidades transitorias o permanentes, deben permanecer en sus domicilios; por lo tanto, no es posible contabilizar grupos escolares. .

(\*\*) No se pueden discriminar los cargos según los distintos niveles en la educación especial (esta información se presenta en la publicación Serie I. N° 5: Educación Especial: Niveles Inicial, Primario y Medio. Sectores Público y Privado).

**Cuadro 135. Alumnos matriculados según edad**

		Total
Edad	13	2
	14	8
	15	5
	16	4
	17	3
	18	1
	19	1
	20 a 24	4
	25 a 29	0
	30 a 34	1
	35 a 39	0
	40 a 44	2
Total		31

**Cuadro 136. Alumnos matriculados por tipo de problemática atendida según año de estudio**

		Tipo de problemática atendida	
		Física	Total
		Motora	
Año de estudio	1º	10	10
	2º	13	13
	3º	2	2
	4º	4	4
	5º	2	2
	Total	31	31

### *7.5.2. Sector Privado*

**Cuadro 137. Unidades educativas, secciones/ grupos escolares y alumnos matriculados por sexo (\*)**

Unidades educativas	Secciones/ grupos escolares	Alumnos matriculados		
		Sexo		Total
		Mujeres	Varones	
1	6	28	23	51

(\*) No se pueden discriminar los cargos según los distintos niveles en la educación especial (esta información se presenta en la publicación Serie I. N° 5: Educación Especial: Niveles Inicial, Primario y Medio. Sectores Público y Privado).

**Cuadro 138. Alumnos matriculados según edad**

		Total
Edad	14 a 19	40
	20 a 24	10
	25 a 29	1
	Total	51

**Cuadro 139. Alumnos matriculados por tipo de problemática atendida según año de estudio**

		Tipo de problemática atendida	
		Física	Total
		Motora	
Año de estudio	1º	18	18
	2º	18	18
	3º	9	9
	4º	6	6
	Total (*)	51	51

(\*) En el año 2000 no se registran alumnos matriculados en el tipo de organización no graduada.

## *8. GLOSARIO*



- **Alumno matriculado:** es una persona registrada, de acuerdo con las normas pedagógicas y administrativas vigentes, en un establecimiento educativo para recibir enseñanza sistemática de cualquier año, ciclo o etapa de estudio y nivel. Se puede denominar también alumno inscripto o alumno registrado.
- **Cargo:** es cada uno de los puestos de trabajo con que cuenta un establecimiento educativo, aprobado en su planta orgánica, que tiene asignada una partida presupuestaria y un conjunto de tareas a desempeñar por una persona. Los datos incluidos en esta publicación se refieren a la totalidad de cargos docentes/ no docentes a la fecha del relevamiento.
- **Ciclo, Grado, Etapa, Año de estudio:** Es cada una de las unidades de organización en que se divide cada nivel de enseñanza.  
Según criterios vinculados con:  
Objetivos  
Secuenciación de contenidos  
Normas de acreditación  
  
El término ciclo se aplica en el nivel inicial, grado en nivel primario, etapa en la enseñanza de adultos<sup>1</sup> y año de estudio en los niveles medio y superior no universitario.
- **Cobertura de los cargos docentes/ horas cátedra:** los cargos docentes/ horas cátedra pueden estar cubiertos o sin cubrir (vacantes). El cargo/ hora cátedra cubierto es aquel puesto de trabajo o conjunto de horas cátedra, que dispone un establecimiento por planta orgánica, para el que se ha nombrado un docente con el fin de cumplir las tareas correspondientes. El cargo/ hora cátedra sin cubrir o vacante, es aquel puesto de trabajo o conjunto de horas cátedra que dispone un establecimiento por planta orgánica, para el que no existe personal docente nombrado para ejercer dichas funciones.

---

<sup>1</sup>En el G.C.B.A. para la educación de adultos se utiliza el término ciclo en vez de etapa.





Gobierno de la Ciudad de Buenos Aires  
Secretaría de Educación  
Subsecretaría de Educación  
Dirección General de Planeamiento  
Dirección de Investigación

- **Dependencia:** Es el nivel de gobierno al que están sujetos normativamente, en el campo pedagógico, los establecimientos tanto estatales como privados así como los organismos que los supervisan.

Se clasifican en:

Provincial<sup>2</sup>  
Municipal  
Nacional

- **Dependencia Funcional:** Es el nivel de gobierno al que están sujetos directamente los establecimientos educativos tanto estatales como privados de la Secretaría de Educación de la Ciudad de Buenos Aires<sup>3</sup>.

La dependencia funcional se encarga de controlar y supervisar la aplicación de las normas vigentes en los campos pedagógico, administrativo y presupuestario (excepto en el caso de los establecimientos privados que no tienen financiamiento estatal, en los cuales la supervisión es exclusivamente pedagógica y administrativa).

En la Secretaría de Educación del Gobierno de la Ciudad de Buenos Aires, las dependencias funcionales son:

Dirección del Área de Educación Inicial  
Dirección del Área de Educación Primaria  
Dirección del Área de Educación Media y Técnica  
Dirección General de Educación Superior  
Dirección del Área de Educación del Adulto y del Adolescente  
Dirección del Área de Educación Especial  
Dirección del Área de Educación Artística  
Coordinación de Educación No Formal  
Dirección General de Educación de Gestión Privada

- **Distrito Escolar:** Se refiere a la división geográfica -conformada por 21 distritos escolares- a través de la cual se ejerce la administración y supervisión pedagógica de las escuelas de la Ciudad de Buenos Aires<sup>4</sup>.

---

<sup>2</sup> Si bien la Ciudad Autónoma de Buenos Aires constituye un caso diferente, los establecimientos dependientes del G.C.B.A son clasificados dentro de la Dependencia Provincial.

<sup>3</sup> Definición extraída de la Serie IV, Cuadernos Especiales, 1998, N° 1 Glosario de definiciones conceptuales para la construcción e interpretación de estadísticas educativas, G.C.B.A., Secretaría de Educación, 2000.

<sup>4</sup> Id. anterior.



Gobierno de la Ciudad de Buenos Aires  
Secretaría de Educación  
Subsecretaría de Educación  
Dirección General de Planeamiento  
Dirección de Investigación

- **Docente:** se considera docente a quien imparte, dirige, supervisa u orienta la educación en general y la enseñanza sistematizada, así como a quien colabora directamente en estas funciones con sujeción a normas pedagógicas y reglamentación del presente estatuto.<sup>5</sup>
- **Establecimiento:** definido como una unidad organizacional básica con una dirección pedagógica, administrativa y presupuestaria propia que tiene por finalidad la prestación de una oferta educativa.
- **Hora cátedra:** es la unidad mínima de tiempo (40-45 minutos) para desarrollar actividades de enseñanza-aprendizaje en un establecimiento educativo.
- **Planta orgánico-funcional:** se denomina así al conjunto de cargos y horas cátedra asignados legal y presupuestariamente a cada uno de los establecimientos educativos.
- **Promovidos:** son los alumnos que han cumplido los requisitos de acreditación de los aprendizajes correspondientes a un grado, ciclo, etapa o año de estudios determinado, quedando habilitado para inscribirse en el grado, ciclo, etapa o año de estudios inmediato superior, en condición de *Alumno Nuevo*.

La promoción se produce en distintos momentos:

- promovido al último día de clase (para nivel primario) y promovido eximido en todas las materias (para el nivel medio).
- promovido en períodos de exámenes complementarios antes de la iniciación del año lectivo siguiente (diciembre y marzo).

La promoción puede obtenerse aunque quede una cantidad de materias pendientes (dos como máximo, en general) de acreditación que se denominan materias previas y que se acreditan en períodos especiales de exámenes previos.

- **Egresado:** Es la persona que ha cumplido con los requisitos de acreditación de los aprendizajes correspondientes a un nivel completo de enseñanza.
- **Repetidor/ recursante:** alumno que vuelve a cursar por segunda vez o más el mismo grado/ ciclo/ etapa o año de estudio.
- **Sección- división:** Es un grupo escolar organizado, formado por alumnos que cursan el mismo o diferentes grados o años de estudio, en el mismo espacio, al mismo tiempo y con el mismo docente o equipo de docentes.

<sup>5</sup> Ley 14.473, Estatuto del Personal Docente del Ministerio de Educación y Justicia, art. 1, pág. 11, sancionada el 12 de septiembre de 1958. En "Definiciones básicas para la producción de estadísticas educativas". Red Federal de Información Educativa, Ministerio de Educación de la Nación, 1994.



La creación de las secciones o divisiones dentro del establecimiento responde a criterios espaciales, pedagógicos y curriculares.

El término sección se aplica en los niveles inicial y primario para la enseñanza común, especial y de adultos. El término división se aplica en los niveles medio y SNU.

- **Sector:** es el ámbito de administración de los servicios educativos. Se clasifica en: público (aquellos establecimientos administrados directamente por el Estado) y privado (aquellos establecimientos administrados por instituciones privadas o personas particulares).
- **Situación de revista:** son las distintas condiciones contractuales en las que puede estar prestando su servicio el personal docente, sea en condición de titular, interino o suplente.
- **Tipo de cargo:** De acuerdo a sus funciones se clasifican en:

Cargos docentes: son aquellos cargos asignados en la planta orgánica para funciones de actividad docente.

Cargos no docentes: son aquellos cargos asignados en la planta orgánica para funciones que no son de carácter docente.

- **Turno:** Es la parte del día en la cual funciona un establecimiento. Los turnos pueden ser mañana, tarde, intermedio, vespertino, noche. Los establecimientos desarrollan sus actividades en uno o más turnos <sup>6</sup>. En el caso en que un establecimiento desarrolle actividades para un mismo grupo escolar en el turno mañana y en el turno tarde se denomina turno doble.
- **Unidad educativa:** es el proyecto educativo que se organiza en el interior de un establecimiento para impartir educación en torno a una misma estructura curricular (común o especial) y a un determinado nivel de enseñanza: inicial, primario, medio y superior no universitario.

**Fuente:** Definiciones básicas para la producción de estadísticas educativas. Red Federal de Información Educativa.

**Fuente:** Formularios del Relevamiento Anual.

**Fuente:** Serie IV. Cuadernos Especiales, 1998, N° 1. "Glosario de definiciones conceptuales para la construcción e interpretación de estadísticas educativas", G.C.B.A., Secretaría de Educación, 2000.

---

<sup>6</sup> Ordinariamente los turnos son

- Mañana 7.45 a 12.15 hs
- Intermedio 11 a 14 hs
- Tarde 13 a 17 hs
- Vespertino 18 a 22 hs
- Noche 19 a 22.30 hs

Fuente: Dirección de Investigación de la  
Secretaría de Educación del GCBA

0 1,5 3  
Kilómetros  
Carta Escolar - 2001